

Inwestor

**Gmina Miasto Krosno
ul. Lwowska 28a
38-400 Krosno**

Temat:

**"Przebudowa ulicy bocznej do ul. ks Stanisława
Decowskiego w Krośnie"**

Faza opracowania

**Cześć II BRANŻA DROGOWA -
Specyfikacja techniczna wykonania i odbioru
robót budowlanych**

Janek Karel

Spis treści

D-M.00.00.00. WYMAGANIA OGÓLNE	4
D.01.01.01. ODTWORZENIE TRASY I PUNKTÓW WYSOKOŚCIOWYCH	30
D.01.02.01. USUNIĘCIE DRZEW I KRZAKÓW	35
D.01.02.02. ZDJĘCIE WARSTWY ZIEMI URODZAJNEJ	40
D.01.02.04. ROZBIÓRKA ELEMENTÓW DRÓG I ULIC	45
D.02.01.01. WYKONANIE WYKÓPÓW	50
D.04.01.01. KORYTO WRAZ PROFILOWANIEM I ZAGĘSZCZENIEM PODŁOŻA	60
D.04.03.01. OCZYSZCZENIE I SKROPIENIE WARSTW KONSTRUKCYJNYCH	66
D.04.04.02. PODBUDOWA Z MIESZANEK KRUSZYWA NIEZWIĄZANEGO	74
D.04.05.02. ULEPSZONE PODŁOŻE WARSTWA MROZOOCHRONNA Z GRUNTU STABILIZOWANEGO SPOIWM HYDRAILICZNY	87
D.05.03.05B. NAWIERZCHNIA Z BETONU ASFALTOWEGO WARSTWA WIĄŻĄCA	104
D.05.03.05B. WARSTWA ŚCIERALNA Z BETONU ASFALTOWEGO	124
D.05.03.23. NAWIERZCHNIA Z BRUKOWEJ KOSTKI BETONOWEJ	144
D.06.01.01. UMOCNIE NIE POWIERZCHNIOWE SKARP, ROWÓW I ŚCIEKÓW	150
D.08.01.01. KRAWĘŻNIKI BETONOWE	161
D.08.03.01. OBRZEŻA BETONOWE	168

**D-M.00.00.00
WYMAGANIA OGÓLNE**

1. WSTĘP

1.1 Przedmiot STWIORB

STWIORB D-M.00.00.00 - Wymagania ogólne odnosi się do wymagań wspólnych dla poszczególnych wymagań technicznych dotyczących wykonania i odbioru robót, które zostaną wykonane w ramach zadania: „Przebudowa ulicy bocznej do ul. ks. Stanisława Decowskiego w Krośnie”.

1.2 Zakres stosowania STWIORB

Niniejsza specyfikacja techniczna (STWIORB) stanowi podstawę opracowania dokumentów przetargowych i kontraktowych oraz przy zlecaniu i realizacji robót na drogach wojewódzkich administrowanych przez Świętokrzyski Zarząd Dróg Wojewódzkich w Kielcach.

1.3 Zakres robót objętych STWIORB

Wymagania ogólne należy rozumieć i stosować w powiązaniu ze zbiorem załączonych STWIORB.

1.4 Określenia podstawowe

Użyte w STWIORB wymienione poniżej określenia należy rozumieć w każdym przypadku następująco:

1.4.1. **Budowla drogowa** - obiekt budowlany , nie będący budynkiem , stanowiący całość techniczno-użytkową (drogę) albo jego część stanowiąca odrębny element konstrukcyjny lub technologiczny (obiekt mostowy, korpus ziemny , węzeł)

1.4.2. **Chodnik** - wyznaczony pas terenu przy jezdni lub odsunięty od jezdni , przeznaczony do ruchu pieszych i odpowiednio utwardzony.

1.4.3. **Droga** - wydzielony pas terenu przeznaczony do ruchu lub postoju pojazdów oraz ruchu pieszych wraz z wszelkimi urządzeniami technicznymi związanymi z prowadzeniem i zabezpieczeniem ruchu.

1.4.4. **Dziennik Budowy** - opatrzony pieczęcią Zamawiającego zeszyt , z ponumerowanymi stronami, służący do notowania wydarzeń zaistniałych w czasie wykonywania zadania budowlanego , rejestrowania dokonywanych odbiorów Robót , przekazywania poleceń i innej korespondencji technicznej pomiędzy Inżynierem, Wykonawcą i projektantem.

1.4.10. **Inżynier (Inspektor Nadzoru / Kierownik Projektu)** – osoba powołana przez Zamawiającego, która ma na budowie chronić jego interesy, czyli dbać o jakość wykonywanych prac a w szczególności; reprezentować Zamawiającego na budowie oraz kontrolować zgodności jej realizacji z projektem i przepisami prawa oraz zasadami wiedzy technicznej, kontrolować jakość wykonywanych robót i użytych materiałów.

1.4.6. **Jezdnia** - część korony drogi przeznaczona do ruchu pojazdów.

1.4.7. **Kierownik budowy** - osoba wyznaczona przez Wykonawcę , upoważniona do kierowania Robotami i do występowania w jego imieniu w sprawach realizacji Kontraktu.

1.4.8. **Korona drogi** - jezdnia z poboczami lub chodnikami , zatokami , pasami awaryjnego postoju i pasami dzielącymi jezdnie.

1.4.9. **Konstrukcja nawierzchni** - układ warstw nawierzchni wraz ze sposobem ich połączenia.

1.4.10. **Korpus drogowy** - nasyp lub ta część wykopu , która jest ograniczona koroną drogi i skarpami rowów.

1.4.11. **Koryto** - element uformowany w korpusie drogowym w celu ułożenia w nim konstrukcji nawierzchni.

1.4.12. **Rejestr obmiaru** - akceptowany przez Inżyniera zeszyt z ponumerowanymi stronami służący do wpisywania przez Wykonawcę obmiaru dokonywanych robót w formie wyliczeń, szkiców i ew. dodatkowych załączników. Wpisy w rejestrze obmiaru podlegają potwierdzeniu przez Inżyniera.

1.4.13. **Laboratorium** - drogowe lub inne laboratorium badawcze , zaakceptowane przez Zamawiającego , niezbędne do przeprowadzenia badań i prób związanych z oceną jakości materiałów oraz Robót.

1.4.14. **Materiały** - wszelkie tworzywa niezbędne do wykonania robót , zgodne z Dokumentacją Projektową i Specyfikacjami Technicznymi , zaakceptowane przez Inżyniera.

1.4.15. **Nawierzchnia** - warstwa lub zespół warstw służących do przejmowania i rozkładania obciążeń od ruchu na podłoże gruntowe i zapewniających dogodne warunki dla ruchu.

a) **warstwa ściernalna** - górna warstwa nawierzchni poddana bezpośrednio oddziaływaniu ruchu i czynników atmosferycznych.

b) **warstw wiążąca** - warstwa znajdująca się między warstwą ściernalną a podbudową , zapewniająca lepsze rozłożenie naprężeń w nawierzchni i przekazywanie ich na podbudowę

c) **warstwa wyrównawcza** - warstwa służąca do wyrównania nierówności podbudowy lub profilu istniejącej nawierzchni

d) **podbudowa** - dolna część nawierzchni służąca do przenoszenia obciążeń od ruchu na podłoże. Podbudowa może składać się z podbudowy zasadniczej i podbudowy pomocniczej.

e) **podbudowa zasadnicza** - górna część podbudowy spełniająca funkcje nośne w konstrukcji nawierzchni. Może ona składać się z jednej lub wielu warstw.

f) **podbudowa pomocnicza** - dolna część podbudowy spełniająca funkcje nośne i przenosząca obciążenia na podłoże rodzime lub dodatkowe warstwy podłoża konstrukcji, które spełniają dodatkowe funkcje: zabezpieczenia nawierzchni przed działaniem wody , mrozu i przenikaniem cząstek podłoża

g) **warstwa mrozoochronna** - warstwa, której głównym zadaniem jest ochrona dla nawierzchni przed skutkami działania mrozu.

h) **warstwa odcinająca** - warstwa stosowana w celu uniemożliwienia przenikania cząstek drobnych gruntu do warstwy nawierzchni, które leżącej powyżej.

i) **warstwa odsączająca** - warstwa służąca do odprowadzania wody przedostającej się pod nawierzchnię.

1.4.16. **Niweleta** - wysokościowe i geometryczne rozwinięcie na płaszczyźnie pionowego przekroju w osi drogi lub obiektu mostowego.

1.4.17. **Objazd tymczasowy** - droga specjalnie przygotowana i odpowiednio utrzymana do przeprowadzenia ruchu publicznego na okres budowy.

1.4.18. **Odpowiednia (bliska) zgodność** - zgodność wykonywanych Robót z dopuszczonymi tolerancjami, przyjmowanymi zwyczajowo dla danego rodzaju robót budowlanych.

1.4.19. **Pas drogowy** - wydzielony liniami rozgraniczającymi pas terenu przeznaczony do umieszczania w nim drogi oraz drzew i krzewów. Pas drogowy może również obejmować teren przewidziany do rozbudowy drogi i budowy urządzeń chroniących ludzi i środowisko przed uciążliwościami powodowanymi przez ruch na drodze.

1.4.20. **Pobocze** - część korony drogi przeznaczona do chwilowego zatrzymania się pojazdów, umieszczenia urządzeń bezpieczeństwa ruchu i wykorzystywana do ruchu pieszych, służąca jednocześnie do bocznego oparcia konstrukcji nawierzchni.

1.4.21. **Podłoże** - grunt rodzimy lub nasypowy, leżący pod nawierzchnią do głębokości przemarzania.

1.4.22. **Podłoże ulepszone** - górna warstwa podłoża, leżąca bezpośrednio pod nawierzchnią, ulepszona w celu umożliwienia przejęcia ruchu budowlanego i właściwego wykonania nawierzchni.

1.4.23. **Polecenie Inżyniera** - wszelkie polecenia przekazane Wykonawcy przez Inżyniera, w formie pisemnej, dotyczące sposobu realizacji Robót lub innych spraw związanych z prowadzeniem budowy.

1.4.24. **Projektant** - uprawniona osoba prawna lub fizyczna będąca autorem Dokumentacji Projektowej lub, która została wyznaczona przez Zamawiającego do pełnienia nadzoru Projektowego nad przebiegiem procesu budowy.

1.4.25. **Przepust** - obiekty wybudowane w formie zamkniętej obudowy konstrukcyjnej, służące do przepływu małych cieków wodnych pod nasypami korpusu drogowego lub dla ruchu kołowego, pieszego.

1.4.26. **Przeszkoda sztuczna** - dzieło ludzkie, stanowiące utrudnienie w realizacji zadania budowlanego, na przykład droga, kolej, rurociąg, itp.

1.4.27. **Rekultywacja** - roboty mające na celu uporządkowanie i przywrócenie pierwotnych funkcji terenom naruszonym w czasie realizacji zadania budowlanego.

1.4.28. **Rysunki** - część Dokumentacji Projektowej, która wskazuje lokalizację, charakterystykę i wymiary obiektu będącego przedmiotem robót.

1.4.29. **Ślepy kosztorys** - wykaz robót z podaniem ich ilości (przedmiar) w kolejności technologicznej ich wykonania.

1.4.30. **Zadanie budowlane** - część przedsięwzięcia budowlanego, stanowiąca odrębną całość konstrukcyjną lub technologiczną, zdolną do samodzielnego spełnienia przewidywanych funkcji technicznych i użytkowych. Zadanie może polegać na wykonywaniu robót związanych z budową, modernizacją, utrzymaniem oraz ochroną budowli drogowej lub jej elementu.

1.4.31. **ZRID** – Zezwolenie na Realizację Inwestycji Drogowej – wydana przez jednostkę administracji państwowej decyzja, na podstawie której będzie realizowane przedsięwzięcie.

1.5 Równoważność norm i zbiorów przepisów prawnych

Gdziekolwiek w dokumentach kontraktowych powołane są konkretne normy i przepisy, które spełniać mają materiały, sprzęt i inne towary oraz wykonane i zbadane roboty, będą obowiązywać postanowienia najnowszego wydania lub poprawionego wydania powołanych norm i przepisów, o ile w warunkach kontraktu nie postanowiono inaczej.

Dla warstw konstrukcyjnych jezdni oraz użytych materiałów do ich produkcji wymaga się stosowania zapisów Wymagań Technicznych: WT-1, WT-2, WT-4, WT-5 wg najnowszego wydania.

1.6 Ogólne wymagania dotyczące Robót

Wykonawca robót jest odpowiedzialny za jakość ich wykonania oraz za ich zgodność z Dokumentacją Projektową, STWIORB i poleceniami Inżyniera.

Przed przystąpieniem do robót budowlanych Wykonawca zobowiązany jest do:

- montażu dwóch tablic informacyjnych dla kontraktu zgodnych ze wzorem udostępnionym przez zamawiającego
 - wykonania inwentaryzacji geodezyjnej pasa drogi na odcinku gdzie będzie wykonywana przebudowa oraz inwentaryzacji znajdujących się na nich obiektów, drzew, krzewów, zasiewów, ogrodzeń itp.;
 - należy założyć repery robocze służące później do wykonywania pomiarów sprawdzających oraz do wykonywania obmiarów robót.
- Koszty wykonania inwentaryzacji wraz z założeniem reperów roboczych obciążają Wykonawcę.

Wykonawca robót jest odpowiedzialny za jakość Wykonywanych robót i bezpieczeństwo wszelkich czynności na terenie budowy i terenie przyległym do budowy oraz bezpieczeństwo terenów, na których mogą wystąpić zagrożenia dla ludzi i mienia w związku z prowadzonymi robotami. Metody użyte przy budowie wyrażające się rodzajem zastosowanej technologii, maszyn, urządzeń i sprzętu muszą zapewniać skuteczną ochronę ludzi, środowiska budynków i budowli na tych obszarach w szczególności przed:

- hałasem
- wibracją
- drganiami i wstrząsami
- zanieczyszczeniem odpadami poprodukcyjnymi i komunalnymi gleb, wód i powietrza
- zanieczyszczeniem powietrza emisją gazów, pyłów i dymów
- zanieczyszczeniem środowiska przetrwalnikami zarasków chorobotwórczych i metalami ciężkimi
- znaczącymi lub gwałtownymi zmianami poziomu wód gruntowych.

Wykonawca przede wszystkim zapewni skuteczną ochronę przed:

- pogorszeniem istniejącego stanu technicznego budynków i budowli sąsiadujących z budową (wstrząsy, wibracja, osiadanie)
- zamuleniem cieków i kanalizacji gruntem i produktami pochodzącymi z budowy (bentonit, iniekcje wylewki z chudego betonu, itp.)
- zalewaniem przyległego do budowy terenu w związku z procesami budowy.

Koszty wykonania zabezpieczeń obciążają Wykonawcę.

Wykonawca ubezpieczy swoją działalność przed roszczeniami wynikającymi z wystąpienia szkód, których źródłem byłyby, zdefiniowane powyżej zagrożenia. W celu wyeliminowania lub ograniczenia przedmiotowych zagrożeń Wykonawca, wg własnej oceny, opracuje i wdroży program monitoringu

i zabezpieczenia ludzi, środowiska i obiektów budowlanych w trakcie trwania robót i w okresie gwarancyjnym.

Elementem wyjściowym programu monitorowania powinna być opracowana przez Wykonawcę ekspertyza (dokumentacja) techniczna oceniająca i dokumentująca istniejący stan techniczny budynków i budowli zlokalizowanych w obszarze oddziaływania budowy.

Opracowania programu monitorowania i zabezpieczenia ludzi, środowiska budynków i budowli przed w/w zagrożeniami należy wykonać na koszt Wykonawcy. Wykonawca usunie powstałe, z jego winy uszkodzenia, na własny koszt.

Wykonawca jest odpowiedzialny za realizację zgodnie z treścią zawartej umowy, a w szczególności z ustaleniami:

- (1) – warunków ogólnych i szczególnych Budowy zawartych w Umowie i SIWZ
- (2) – dokumentacji projektowej
- (3) – szczegółowej specyfikacji technicznej
- (4) – wymaganiami Inżyniera
- (5) – ustaleniami pozwolenia na budowę

Wykonawca musi uwzględnić i uwidocznić w Projektach Technologii i Organizacji Robót zasadę, że istniejąca na terenie budowy i terenie przyległym infrastruktura techniczna (wodociągi, kanalizacja, sieć c.o., gaz, linie kablowe i napowietrzne WN, SN, NN oraz teletechniczne itp.) musi pozostać czynna do końca prowadzenia robót chyba, że projekt przewiduje jej likwidację, lub przewidziana jest jej przebudowa / budowa i nastąpi przełączenie starych instalacji do nowobudowanej, co pozwoli zachować ciągłość dostaw mediów. Przyjmuje się, że koszty związane z koniecznością zachowania ciągłości dostaw mediów, koszty

dzierżawy światłowodów i otworów kanalizacji teletechnicznej, nie podlegają odrębnej zapłacie i obciążają Wykonawcę Robót.

Wykonawca uzgodni odcięcia przyłączy z właścicielami poszczególnych mediów.

Wykonawca sieci ciepłej musi tak zorganizować realizację robót aby przerwy w dostawie ciepła nie przekraczały 8 h.

Organizacja robót realizowanego zadania, powinna uwzględniać lokalizację dróg tymczasowych, technologicznych i dojazdowych oraz wyjazdów z budowy. Koszt wykonania i likwidacji dróg technologicznych obciążają Wykonawcę Robót.

1.6.1. Przekazanie terenu budowy

Zamawiający w terminie określonym w dokumentach umowy przekaze Wykonawcy teren budowy wraz z Dziennikiem Budowy.

Dokumentacja w formie elektronicznej jest do pobrania na stronie internetowej ŚZDW.

Na Wykonawcy spoczywa odpowiedzialność za ochronę punktów pomiarowych znajdujących się na terenie przebudowywanego odcinka do chwili odbioru końcowego robót. Uszkodzone lub zniszczone znaki geodezyjne Wykonawca odtworzy i utrwali na własny koszt.

1.6.2. Dokumentacja Projektowa, którą Wykonawca opracuje we własnym zakresie i na własny koszt:

- projekt zabezpieczenia robót uwzględniający konieczność utrzymania ruchu kołowego,
- projekt obniżenia zwierciadła wody na czas budowy wraz z analizą wpływu na budowle istniejące,
- projekty rusztowań i deskowań elementów betonowych,
- projekty warsztatowe: balustrad, ekranów itp.,
- projekty technologiczne wykonania i montażu prefabrykatów,
- projekt warsztatowy mocowań lamp i wysięgników do fundamentów,
- projekt osnowy realizacyjnej,
- projekt organizacji robót palowych,
- projekt wykonania warstw nasypu,
- projekty posadowień separatorów dostosowane do wymagań producenta,
- projekt zabezpieczenia i odwodnienia wykopów na czas budowy
- projekt szczegółowego rozwiązania odwodnienia obiektów,
- drobne projekty robocze wyszczególnione i nie wyszczególnione w STWIORB,
- projekty tymczasowej organizacji ruchu dobrane w zależności od przyjętej technologii związanej z prowadzeniem robót,
- projekty rozbiórek
- plan BIOZ
- program zapewnienia jakości
- program gospodarki odpadami
- recepty laboratoryjne na mieszanki betonowe i inne
- projekt technologii i organizacji robót

W/w projekty powinny być zaakceptowane przez Zamawiającego.

Koszty w/w uzgodnień i zatwierdzeń obciążają Wykonawcę Robót.

Niezależnie Wykonawca opracuje i przedstawi do akceptacji Zamawiającemu Projekty Organizacji i Technologii Robót dla poszczególnych obiektów i robót.

Ponadto Wykonawca opracuje we własnym zakresie uzupełniające projekty tymczasowej organizacji ruchu, dobrane w zależności od przyjętej organizacji i technologii robót, z uwzględnieniem zasady utrzymania ciągłości ruchu w czasie budowy – kołowego, pieszego i funkcjonowania komunikacji zbiorowej. Poszczególne projekty dotyczyć będą określonej fazy organizacji ruchu wynikającej z kolejnego etapu realizacji budowy. Projekty te podlegają staraniem Wykonawcy uzyskaniu decyzji zatwierdzającej przez właściwe organy administracji zarządzającej ruchem. Koszt projektu i wykonania tymczasowej organizacji ruchu ponosi Wykonawca Robót.

Wykonawca uzgodni z właścicielami terenu oraz właścicielami reklam przeznaczonych do usunięcia sposób ich demontażu i ewentualne ponowne usytuowanie. Wykonawca ujmie koszt tych czynności w kosztach budowy.

Ww. projekty oraz Projekty Organizacji i Technologii Robót dla poszczególnych obiektów i robót muszą być zaopiniowane przez Inżyniera.

Opracowania muszą być przekazane do zatwierdzenia na 3 tygodnie przed harmonogramowymi terminami rozpoczęcia odpowiednich robót. Opóźnienia w powyższym terminie są jednoznaczne z opóźnieniami z winy Wykonawcy w terminach realizacji Robót.

1.6.2.1. Rysunki przedstawione przez Wykonawcę

Dodatkowo poza Specyfikacjami, Rysunkami i innymi informacjami zawartymi w SIWZ, Wykonawca powinien dostarczyć wszystkie rysunki, dokumenty, zezwolenia związane i inne dane potrzebne do wykonania robót oraz osiągnięcia parametrów technicznych wymaganych w Umowie. Wykonawca może składać te informacje kolejno w częściach, ale każda przedłożona część musi być w dostatecznym stopniu kompletna by mogła być sprawdzona i zaopiniowana przez upoważnione jednostki niezależnie od całości projektu. W terminach określonych w pkt. 1.6.2.2.

1.6.2.2. Rysunki przyjęte przez Inżyniera

Inżynier powinien sformułować komentarz i/lub zastrzeżenia dotyczące rysunków, dokumentacji i danych przedstawionych przez Wykonawcę, w ciągu 28 dni od daty ich otrzymania. Te komentarze lub zastrzeżenia należy uważać za przyjęte przez Wykonawcę jeśli w ciągu 7 dni od daty otrzymania nie zgłosi zastrzeżeń na piśmie. Wykonawca przed złożeniem rysunków, dokumentacji i danych powinien skonsultować się z Inżynierem.

Notatka dotycząca konsultacji powinna być dostarczona, co najmniej 7 dni przed datą konsultacji oraz, jeśli wymagane przez Inżyniera, Wykonawca powinien dostarczyć rysunki w wymaganej ilości kopii co najmniej 7 dni przed datą konsultacji.

1.6.2.3. Rysunki powykonawcze

Wykonawca powinien bezzwłocznie uzupełnić dokumentację oraz rysunki dostarczone Inżynierowi w zakresie zmian wprowadzonych w czasie wykonania robót. Wykonawca powinien dostarczyć Inżynierowi Rysunki powykonawcze w przejrzystej, prostej formie w trzech egzemplarzach dla każdego ukończonego odcinka robót, który będzie przekazany do użycia lub będzie wykorzystany przez specjalistyczną firmę lub Zamawiającego, zgodnie z polskim ustawodawstwem, nie później niż 14 dni przed datą przekazania. Opóźnienia w przekazaniu dokumentacji powykonawczej będą traktowane jako opóźnienia w terminowym wykonaniu robót.

1.6.3. Zgodność robót z Dokumentacją i STWIORB

Dokumentacja, STWIORB oraz dodatkowe dokumenty przekazane przez Inżyniera Wykonawcy stanowią część umowy, a wymagania wyszczególnione w choćby jednym z nich są obowiązujące dla Wykonawcy tak jakby zawarte były w całej dokumentacji.

W przypadku rozbieżności w ustaleniach poszczególnych dokumentów obowiązuje kolejność ich ważności wymieniona w „Ogólnych warunkach umowy”.

Wykonawca może wykorzystywać błędów lub opuszczeń w dokumentach SIWZ, a o ich wykryciu winien natychmiast powiadomić Inżyniera, który dokona odpowiednich zmian lub poprawek.

W przypadku rozbieżności opis wymiarów jest ważniejszy od odczytu ze skali rysunków.

Wszystkie wykonane roboty i dostarczone materiały będą zgodne z Dokumentacją i STWIORB.

Dane określone w Dokumentacji i w STWIORB będą uważane za wartości docelowe, od których dopuszczalne są odchylenia w ramach określonego przedziału tolerancji. Cechy materiałów i elementów budowli muszą być jednorodne i wykazywać bliską zgodność z określonymi wymaganiami, a rozrzuty tych cech nie mogą przekraczać dopuszczalnego przedziału tolerancji.

W przypadku, gdy materiały lub roboty nie będą w pełni zgodne z Dokumentacją lub STWIORB i wpłynie to na niezadowalającą jakość elementu budowli, to takie materiały będą niezwłocznie zastąpione innymi, a roboty rozebrane i wykonane ponownie na koszt Wykonawcy.

1.6.4. Zabezpieczenie Terenu Budowy

Wykonawca skutecznie zabezpieczy Teren Budowy przed wtargnięciem osób postronnych. Wszelkie konsekwencje z tytułu nieodpowiedniego zabezpieczenia Terenu Budowy z tego tytułu obciążają Wykonawcę.

Wykonawca jest zobowiązany do utrzymania ruchu publicznego na terenie budowy, w okresie trwania realizacji Kontraktu aż do zakończenia i odbioru końcowego robót.

Przed przystąpieniem do robót Wykonawca przedstawi Inżynierowi do zatwierdzenia uzgodniony z odpowiednim zarządem drogi i organem zarządzającym ruchem projekt organizacji ruchu i zabezpieczenia robót w okresie trwania budowy. W zależności od potrzeb i postępu robót projekt organizacji ruchu powinien być aktualizowany przez Wykonawcę na bieżąco.

W czasie wykonywania robót Wykonawca dostarczy, zainstaluje i będzie obsługiwał wszystkie tymczasowe urządzenia zabezpieczające takie jak: zapory, światła ostrzegawcze, sygnały itp., zapewniając w ten sposób bezpieczeństwo pojazdów i pieszych.

Wykonawca zapewni stałe warunki widoczności w dzień i w nocy tych zapór i znaków, dla których jest to nieodzowne ze względów bezpieczeństwa.

Wszystkie znaki, zapory i inne urządzenia zabezpieczające będą akceptowane przez Inżyniera.

Fakt przystąpienia do robót Wykonawca obwieści publicznie przed ich rozpoczęciem w sposób uzgodniony z Inżynierem oraz przez umieszczenie, w miejscach i ilościach określonych przez Inżyniera, tablic informacyjnych, których treść będzie zatwierdzona przez Inżyniera. Tablice informacyjne będą utrzymywane przez Wykonawcę i na jego koszt w dobrym stanie przez cały okres realizacji robót.

Koszt zabezpieczenia terenu budowy oraz wykonania i utrzymania placów budowy nie podlega odrębnej zapłacie i przyjmuje się, że jest włączony w cenę umowną.

1.6.5. Ochrona środowiska w czasie wykonywania robót

Wykonawca ma obowiązek znać i stosować w czasie prowadzenia robót wszelkie przepisy dotyczące ochrony środowiska naturalnego.

W okresie trwania budowy i wykańczania robót Wykonawca będzie :

- a) utrzymywać teren budowy i wykopy w stanie bez wody stojącej ,
- b) podejmować wszelkie uzasadnione kroki mające na celu stosowanie się do przepisów i norm dotyczących ochrony środowiska na terenie i wokół terenu budowy oraz będzie unikać uszkodzeń lub uciążliwości dla osób lub własności społecznej i innych, a wynikających ze skażenia, hałasu lub innych przyczyn powstałych w następstwie jego sposobu działania.

Stosując się do tych wymagań będzie miał szczególny wzgląd na :

- 1) lokalizację baz, warsztatów, magazynów, składowisk, ukopów i dróg dojazdowych
- 2) środki ostrożności i zabezpieczenia przed :
 - a) zanieczyszczeniem zbiorników i cieków wodnych płynami lub substancjami toksycznymi ,
 - b) zanieczyszczeniami powietrza pyłami i gazami ,
 - c) możliwością powstania pożaru.

1.6.6. Ochrona przeciwpożarowa

Wykonawca będzie przestrzegać przepisów ochrony przeciwpożarowej.

Wykonawca będzie utrzymywać sprawny sprzęt przeciwpożarowy, wymagany przez odpowiednie przepisy, na terenie baz produkcyjnych, w pomieszczeniach biurowych, mieszkalnych i magazynach oraz w maszynach i pojazdach.

Materiały łatwopalne będą składowane w sposób zgodny z odpowiednimi przepisami i zabezpieczone przed dostępem osób trzecich.

Wykonawca będzie odpowiedzialny za wszelkie straty spowodowane pożarem wywołanym jako rezultat realizacji robót albo przez personel Wykonawcy.

1.6.7. Materiały szkodliwe dla otoczenia

Materiały , które w sposób trwały są szkodliwe dla otoczenia, nie będą dopuszczone do użycia.

Nie dopuszcza się użycia materiałów wywołujących szkodliwe promieniowanie o stężeniu większym od dopuszczalnego, określonego odpowiednimi przepisami.

Wszelkie materiały odpadowe użyte do robót będą miały aprobatę techniczną, wydaną przez uprawnioną jednostkę jednoznacznie określającą brak szkodliwego oddziaływania tych materiałów na środowisko.

Materiały, które są szkodliwe dla otoczenia tylko w czasie robót, a po zakończeniu robót ich szkodliwość zanika (np. materiały pyłaste) mogą być użyte pod warunkiem przestrzegania wymagań technologicznych w budowania. Jeżeli wymagają tego odpowiednie przepisy Zamawiający powinien otrzymać zgodę na użycie tych materiałów od właściwych organów administracji państwowej.

Jeżeli Wykonawca użył materiałów szkodliwych dla otoczenia zgodnie ze specyfikacjami, a ich użycie spowodowało jakiekolwiek zagrożenie środowiska , to konsekwencje tego poniesie Wykonawca.

1.6.8. Ochrona własności publicznej i prywatnej

Wykonawca odpowiada za ochronę instalacji na powierzchni ziemi i za urządzenia podziemne, takie jak rurociągi, kable itp. oraz uzyska od odpowiednich władz będących właścicielami tych urządzeń potwierdzenie informacji dostarczonych mu przez Zamawiającego w ramach planu ich lokalizacji. W przypadku stwierdzenia w trakcie realizacji robót urządzeń podziemnych lub instalacji na powierzchni ziemi innych niż wykazane w dokumentach dostarczonych przez Zamawiającego, do Wykonawcy należy obowiązek ich zinwentaryzowania, ustalenia właściciela oraz dokonania ich przełożenia lub zabezpieczenia.

Wykonawca zapewni właściwe oznaczenie i zabezpieczenie przed uszkodzeniem tych instalacji i urządzeń w czasie trwania budowy.

Roboty prowadzone w bezpośredniej bliskości wszelkich instalacji, Wykonawca będzie prowadził na swój koszt pod nadzorem właściciela tych instalacji.

Wykonawca zobowiązany jest umieścić w swoim harmonogramie rezerwę czasową dla wszelkiego rodzaju robót, które mają być wykonane w zakresie przełożenia instalacji i urządzeń podziemnych na terenie budowy i powiadomić Inżyniera i władze lokalne o zamiarze rozpoczęcia robót. O fakcie przypadkowego uszkodzenia tych instalacji Wykonawca bezzwłocznie powiadomi Inżyniera i zainteresowane władze oraz będzie z nimi współpracował dostarczając wszelkiej pomocy potrzebnej przy dokonywaniu napraw.

Wykonawca będzie odpowiadać za wszelkie spowodowane przez jego działania uszkodzenia instalacji na powierzchni ziemi i urządzeń podziemnych.

1.6.9. . Ograniczenie obciążeń osi pojazdów

Wykonawca stosować się będzie do ustawowych ograniczeń obciążenia na oś przy transporcie materiałów

i wyposażenia na i z terenu robót. Uzyska on wszelkie niezbędne zezwolenia od władz do przewozu nietypowych wagowo ładunków i w sposób ciągły będzie o każdym takim przewozie powiadamiał Inżyniera

Pojazdy i ładunki powodujące nadmierne obciążenie osiowe nie będą dopuszczone na świeżo ukończony fragment budowy w obrębie terenu budowy i Wykonawca będzie odpowiadał za naprawę wszelkich robót w ten sposób uszkodzonych, zgodnie z poleceniami Inżyniera.

1.6.10. Bezpieczeństwo i higiena pracy

Podczas realizacji robót Wykonawca będzie przestrzegać przepisów dotyczących bezpieczeństwa i higieny pracy. W szczególności Wykonawca ma obowiązek zadbać, aby personel nie wykonywał pracy w warunkach niebezpiecznych, szkodliwych dla zdrowia oraz nie spełniających odpowiednich wymagań sanitarnych.

Wykonawca zapewni i będzie utrzymywał w należytym porządku wszelkie urządzenia zabezpieczające, socjalne oraz sprzęt i odpowiednią odzież dla ochrony życia i zdrowia osób zatrudnionych na budowie oraz dla zapewnienia bezpieczeństwa publicznego.

Uznaje się, że wszelkie koszty związane z wypełnieniem wymagań określonych powyżej nie podlegają odrębnej zapłacie i są uwzględnione w cenie umownej.

1.6.11. Ochrona i utrzymanie robót

Wykonawca będzie odpowiedzialny za ochronę robót i za wszelkie materiały i urządzenia używane do robót od daty rozpoczęcia do daty zakończenia (wydania potwierdzenia zakończenia przez Inżyniera).

Wykonawca będzie utrzymywać roboty do czasu końcowego odbioru. Utrzymanie powinno być prowadzone w taki sposób, aby budowla drogowa lub jej elementy były w zadowalającym stanie przez cały czas, do momentu odbioru końcowego.

Jeśli Wykonawca w jakimkolwiek czasie zaniedba utrzymanie, to na polecenie Inżyniera powinien rozpocząć roboty utrzymaniowe nie później niż w 24 godziny po otrzymaniu tego polecenia.

1.6.12. . Stosowanie się do prawa i innych przepisów

Wykonawca zobowiązany jest znać wszystkie przepisy wydane przez władze centralne i miejscowe oraz inne przepisy i wytyczne, które są w jakikolwiek sposób związane z robotami i będzie w pełni odpowiedzialny za przestrzeganie tych praw, przepisów i wytycznych podczas prowadzenia robót.

Wykonawca będzie przestrzegać praw patentowych i będzie w pełni odpowiedzialny za wypełnienie wszelkich wymagań prawnych odnośnie wykorzystania opatentowanych urządzeń lub metod i w sposób ciągły będzie informować Inżyniera o swoich działaniach, przedstawiając kopie zezwoleń i inne odnośne dokumenty.

1.6.13. Kadra i personel Wykonawcy

Wykonawca wyznaczy Kierownika Budowy i upoważni go do kierowania Robotami i do występowania w jego imieniu w sprawach realizacji kontraktu.

Wykonawca, bez uzyskania uprzedniej zgody Inżyniera, nie odwoła wyznaczonego Kierownika Budowy ani nie wyznaczy zastępstwa.

Kierownik Budowy cały swój czas poświęci na kierowanie wykonaniem Kontraktu przez Wykonawcę. Jeśli Kierownik Budowy ma być czasowo nieobecny na Placu Budowy podczas realizacji Robót, to, pod warunkiem uprzedniej zgody Inżyniera, będzie wyznaczona stosowna osoba zastępująca, a Inżynier będzie odpowiednio o tym powiadomiony.

Wykonawca zobowiązany jest zapewnić kierowanie Robotami objętymi Kontraktem, tak długo jak będzie to konieczne, przez osoby posiadające odpowiednie kwalifikacje i doświadczenie. Nie zapewnienie przez Wykonawcę Kierownictwa Wykonawcy daje prawo Inżynierowi do wstrzymania robót w całości lub części. Jakakolwiek przerwa w realizacji Robót wynikająca z braku Kierownictwa Wykonawcy będzie traktowana jako przerwa zaistniała z winy Wykonawcy i nie może stanowić podstawy do zmiany Czasu na Ukończenie Robót.

Jeżeli wystąpią ku temu uzasadnione przyczyny, to Wykonawca wystąpi na piśmie do Zamawiającego o zmianę, w trakcie realizacji niniejszego Kontraktu, którejkolwiek z osób z Kierownictwa Wykonawcy. Wniosek musi być uzasadniony przez Wykonawcę na piśmie i wymaga pisemnego zaakceptowania przez Inżyniera. Wykonawca musi przedłożyć Inżynierowi propozycję zmiany, o której mowa wyżej, nie później niż 7 dni przed planowanym skierowaniem do kierowania Robotami którejkolwiek osoby. Zaakceptowana przez Zamawiającego.

Personel Wykonawcy będzie odpowiednio wykwalifikowany, biegły oraz doświadczony w swych zawodach lub zajęciach. Inżynier może wymagać, aby Wykonawca usunął każdą osobę (lub spowodował jej usunięcie) zatrudnioną na Placu Budowy lub przy Robotach, włącznie z Przedstawicielem Wykonawcy, jeśli ma to zastosowanie, która:

- uporczywie nieodpowiednio się zachowuje lub wykazuje brak staranności,
- wykonuje swoje obowiązki w sposób niekompetentny lub niedbały,
- nie stosuje się do jakichkolwiek postanowień Kontraktu, lub
- uporczywie postępuje szkodliwie dla bezpieczeństwa, zdrowia lub ochrony środowiska.

Jeżeli wystąpi taka okoliczność, to Wykonawca wyznaczy odpowiednią osobę na zastępstwo (lub spowoduje jej wyznaczenie).

1.6.14. Ochrona saperska terenu robót

Wykonawca przed rozpoczęciem robót budowlanych zobowiązany jest do sprawdzenia całego terenu budowy pod kątem występowania przedmiotów niebezpiecznych oraz w przypadku ich wykrycia do usunięcia tych przedmiotów we właściwy sposób, zgodnie z odpowiednimi przepisami, przy wykorzystaniu upoważnionych specjalistycznych jednostek na własny koszt.

Wykonawca zobowiązany jest do powiadomienia Inżyniera o przystąpieniu do sprawdzenia terenu i każdorazowo o wykryciu przedmiotów niebezpiecznych oraz postępowania zgodnie z zaleceniami specjalistycznych służb i informowania o nich Inżyniera.

2. MATERIAŁY

2.1 Źródła uzyskania materiałów

Co najmniej na trzy tygodnie przed zaplanowanym wykorzystaniem jakichkolwiek materiałów przeznaczonych do robót Wykonawca przedstawi szczegółowe informacje dotyczące proponowanego źródła wytwarzania, zamawiania lub wydobywania tych materiałów i odpowiednie świadectwa badań laboratoryjnych oraz próbki do zatwierdzenia przez Inżyniera.

Zatwierdzenie pewnych materiałów z danego źródła nie oznacza automatycznie, że wszelkie materiały z danego źródła uzyskają zatwierdzenie.

Wykonawca zobowiązany jest do prowadzenia badań w celu udokumentowania, że materiały uzyskane z dopuszczonego źródła w sposób ciągły spełniają wymagania STWIORB w czasie postępu robót.

2.2 Pozyskiwanie materiałów miejscowych

Wykonawca odpowiada za uzyskanie pozwoleń od właścicieli i odnośnych władz na pozyskanie materiałów

z jakichkolwiek źródeł miejscowych włączając w to źródła wskazane przez Zamawiającego i jest zobowiązany dostarczyć Inżynierowi wymagane dokumenty przed rozpoczęciem eksploatacji źródła.

Wykonawca przedstawi dokumentację zawierającą raporty z badań terenowych i laboratoryjnych oraz proponowaną przez siebie metodę wydobywania i selekcji do zatwierdzenia Inżynierowi.

Wykonawca ponosi odpowiedzialność za spełnienie wymagań ilościowych i jakościowych materiałów z jakiegokolwiek źródła.

Wykonawca poniesie wszystkie koszty a w tym: opłaty, wynagrodzenia i jakiegokolwiek inne koszty związane z dostarczeniem materiałów do robót.

Humus i nadkład czasowo zdjęte z terenu wykopów, ukopów i miejsc pozyskania piasku i żwiru będą formowane w hałdy i wykorzystane przy zasypce i przywracaniu stanu terenu przy ukończeniu robót.

Wszystkie odpowiednie materiały pozyskane z wykopów na terenie budowy lub z innych miejsc wskazanych w umowie będą wykorzystane do robót lub odwiezione na odkład odpowiednio do wymagań umowy lub wskazań Inżyniera.

Z wyjątkiem uzyskania na to pisemnej zgody Inżyniera, Wykonawca nie będzie prowadzić żadnych wykopów w obrębie terenu budowy poza tymi, które zostały wyszczególnione w dokumentach umowy.

Eksploatacja źródeł materiałów będzie zgodna z wszelkimi regulacjami prawnymi obowiązującymi na danym obszarze.

2.3 Inspekcja wytwórni materiałów

Wytwórnice materiałów mogą być okresowo kontrolowane przez Inżyniera w celu sprawdzenia zgodności stosowanych metod produkcyjnych z wymaganiami. Próbki materiałów mają być pobierane w celu sprawdzenia ich właściwości. Wynik tych kontroli będzie podstawą akceptacji określonej partii materiałów pod względem jakości.

W przypadku, gdy Inżynier będzie przeprowadzał inspekcję wytwórni będą zachowane następujące warunki:

a) Inżynier będzie miał zapewnioną współpracę i pomoc Wykonawcy oraz producenta materiałów w czasie przeprowadzania inspekcji,

b) Inżynier będzie miał wolny dostęp, w dowolnym czasie, do tych części wytwórni, gdzie odbywa się produkcja materiałów przeznaczonych do realizacji Kontraktu.

Jeżeli produkcja odbywa się w miejscu nie należącym do Wykonawcy, to Wykonawca uzyska dla Inżyniera zezwolenie dla przeprowadzenia inspekcji i badań w tych miejscach i zapewni skuteczność tej kontroli.

2.4 Materiały nie odpowiadające wymaganiom

Materiały nie odpowiadające wymaganiom zostaną przez Wykonawcę wywiezione z terenu budowy, bądź złożone w miejscu wskazanym przez Inżyniera. Jeśli Inżynier zezwoli Wykonawcy na użycie tych materiałów do innych robót, niż te dla których zostały zakupione, to koszt tych materiałów zostanie przewartościowany przez Inżyniera.

Każdy rodzaj robót, w którym znajdują się nie zbadane i nie zaakceptowane materiały, Wykonawca wykonuje na własne ryzyko, licząc się z jego nieprzyjęciem i niezapłaceniem.

2.5 Przechowywanie i składowanie materiałów

Wykonawca, zapewni aby tymczasowo składowane materiały, do czasu gdy będą one potrzebne do robót, były zabezpieczone przed zanieczyszczeniem, zachowały swoją jakość i właściwość do robót i były dostępne do kontroli Inżyniera.

Miejsca czasowego składowania będą zlokalizowane w obrębie terenu budowy w miejscach uzgodnionych z Inżynierem lub poza terenem budowy w miejscach zorganizowanych przez Wykonawcę i zaakceptowanych przez Inżyniera.

2.6 Wariantowe stosowanie materiałów

Jeśli Dokumentacja Projektowa lub STWIORB przewidują zastosowanie konkretnych materiałów / produktów

to istnieje możliwość wariantowego zastosowania innego materiału w wykonywanych robotach, Wykonawca powiadomi Inżyniera o swoim zamiarze co najmniej 3 tygodnie przed użyciem materiału, albo w okresie dłuższym, jeśli będzie to wymagane dla badań prowadzonych przez Inżyniera. Wybrany przez Wykonawcę

i zaakceptowany przez Inżyniera rodzaj materiału nie może być później zmieniony bez zgody Inżyniera.

2.7 Materiały z rozbiórek

Wszystkie elementy i materiały z rozbiórek, które są niezdatne do ponownego wbudowania, stają się własnością Wykonawcy i powinny być, albo przetworzone na pełnowartościowy materiał przydatny do budowy, albo usunięte z terenu budowy na koszt Wykonawcy w sposób i w terminie nie kolidującym z wykonaniem innych robót. Wykonawca powinien uwzględnić pożytki wynikające z pozyskania materiałów z rozbiórek w cenie ofertowej.

Wszystkie elementy i materiały z rozbiórek, które można zastosować do ponownego wbudowania zostaną odwiezione przez Wykonawcę i na jego koszt w miejsce wskazane przez Inżyniera w odległości do 60 km

od placu budowy. Wykonywanie rozbiórek należy wykonywać w sposób zabezpieczający przed zniszczeniem elementów. Załadunek, transport oraz rozładunek musi również być tak zaplanowany aby nie powodować zniszczenia elementów. Wymienione roboty należy wykonać na koszt Wykonawcy, który powinien być uwzględniony w kosztach ogólnych budowy.

3. SPRZĘT

Wykonawca jest zobowiązany do używania takiego sprzętu, który nie spowoduje niekorzystnego wpływu

na jakość wykonywanych robót. Sprzęt używany do robót powinien być zgodny z ofertą Wykonawcy i powinien odpowiadać pod względem typów i ilości wskazaniom zawartym w STWIORB, PZJ oraz projekcie technologii organizacji robót, zaakceptowanym przez Inżyniera, w przypadku braku ustaleń w takich dokumentach sprzęt powinien być uzgodniony i zaakceptowany przez Inżyniera.

Liczba i wydajność sprzętu będzie gwarantować przeprowadzenie robót, zgodnie z zasadami określonymi

w Dokumentacji Projektowej, STWIORB i wskazaniach Inżyniera w terminie przewidzianym umową.

Sprzęt będący własnością Wykonawcy lub wynajęty do wykonania robót ma być utrzymywany w dobrym stanie i gotowości do pracy. Będzie on zgodny z normami ochrony środowiska i przepisami dotyczącymi jego użytkowania.

Wykonawca dostarczy Inżynierowi kopie dokumentów potwierdzających dopuszczenie sprzętu do użytkowania, tam gdzie jest to wymagane przepisami.

Jeżeli Dokumentacja lub STWIORB przewidują możliwość wariantowego użycia sprzętu przy wykonywanych robotach, Wykonawca powiadomi Inżyniera o swoim zamiarze wyboru i uzyska jego akceptację przed użyciem sprzętu. Wybrany sprzęt, po akceptacji Inżyniera, nie może być później zmieniany bez jego zgody.

Jakiegokolwiek sprzęt, maszyny, urządzenia i narzędzia nie gwarantujące zachowania warunków umowy, zostaną przez Inżyniera zdyskwalifikowane i nie dopuszczone do robót.

4. TRANSPORT

Wykonawca uzgodni z zarządcami dróg i ulic trasy ruchu budowlanego i technologicznego, po których odbywał się będzie transport materiałów z budowy i na budowę. Wykonawca będzie dokonywał odpowiednich napraw w przypadku gdy transport ten spowoduje obniżenie standardu użytkowego istniejących ciągów.

Wykonawca wykona inwentaryzację stanu technicznego dróg dojazdowych oraz zlokalizowanych przy drodze obiektów narażonych na ewentualne uszkodzenia. Opracowany operat z inwentaryzacji podlega zatwierdzeniu przez zarządcę drogi oraz Inżyniera.

Wykonawca jest zobowiązany do stosowania jedynie takich środków transportu, które nie wpłyną niekorzystnie na jakość wykonywanych robót i właściwości przewożonych materiałów.

Liczba środków transportu będzie zapewniać prowadzenie robót zgodnie z zasadami określonymi w Dokumentacji, STWIORB i wymaganiach Inżyniera, w terminie przewidzianym Kontraktem.

Środki transportu nie odpowiadające warunkom dopuszczalnych obciążeń na osie mogą być użyte przez Wykonawcę, pod warunkiem uzyskania zezwolenia właściwych władz zarządzających drogą i każdorazowym powiadomieniu Inżyniera i w razie potrzeby przywrócenia do stanu pierwotnego użytkowanych odcinków dróg na koszt Wykonawcy.

Wykonawca będzie usuwać na bieżąco, na własny koszt wszelkie zanieczyszczenia i uszkodzenia spowodowane jego pojazdami na drogach publicznych oraz dojazdach do Terenu Budowy.

Wykonawca zapewni wykonanie i utrzymanie wszelkich, niezbędnych dróg technologicznych i dojazdowych na terenie budowy, w czasie prowadzonych robót.

5. WYKONANIE ROBÓT

5.1 Ogólne zasady wykonywania robót

Wykonawca jest odpowiedzialny za prowadzenie robót zgodnie z umową, oraz za jakość zastosowanych materiałów i wykonywanych robót, za ich zgodność z Dokumentacją Projektową, wymaganiami STWIORB, PZJ, projektu organizacji robót oraz poleceniami Inżyniera.

Dopuszcza się, jeśli nie jest to wymagane w Dokumentacji, możliwość zastosowania przez Wykonawcę rozwiązań zamiennych w odniesieniu do:

technologii wykonania
materiałów

przyjętych w dokumentacji projektowej. Rozwiązania zamienne lub Zmiany przed ich wprowadzeniem winny uzyskać akceptację Inżyniera, Biura Projektów oraz właściciela bądź instytucji eksploatującej dany obiekt. Przedstawione rozwiązania zamienne powinny zawierać odpowiednie analizy, obliczenia i opracowania technologiczne wykonane przez uprawnione osoby.

Wykonawca ponosi odpowiedzialność za dokładne wytyczenie w planie i wyznaczenie wysokości wszystkich elementów robót zgodnie z wymiarami i rzędnymi określonymi w Dokumentacji Projektowej lub przekazanymi na piśmie przez Inżyniera.

Następstwa jakiegokolwiek błędu spowodowanego przez Wykonawcę w wytyczeniu i wyznaczeniu robót zostaną, jeśli wymagać tego będzie Inżynier, poprawione przez Wykonawcę na własny koszt.

Sprawdzenie wytyczenia robót lub wyznaczenia wysokości przez Inżyniera nie zwalnia Wykonawcy od odpowiedzialności za ich dokładność.

Decyzje Inżyniera dotyczące akceptacji lub odrzucenia materiałów i elementów robót będą oparte na wymaganiach sformułowanych w dokumentach umowy, Dokumentacji Projektowej i w STWIORB, a także

w normach i wytycznych. Przy podejmowaniu decyzji Inżynier uwzględni wyniki badań materiałów i robót, rozrzuty normalnie występujące przy produkcji i przy badaniach materiałów, doświadczenia z przeszłości, wyniki badań naukowych oraz inne czynniki wpływające na rozważaną kwestię.

Polecenia Inżyniera będą wykonywane nie później niż w czasie przez niego wyznaczonym, po ich otrzymaniu przez Wykonawcę, pod groźbą zatrzymania robót. Skutki finansowe z tego tytułu ponosi Wykonawca.

6. KONTROLA JAKOŚCI ROBÓT

6.1 Program Zapewnienia Jakości (PZJ)

Do obowiązków Wykonawcy należy opracowanie i przedstawienie do aprobaty Inżynierowi programu zapewnienia jakości, w którym przedstawi on zamierzony sposób wykonywania robót, możliwości techniczne, kadrowe i organizacyjne gwarantujące wykonanie robót zgodnie z Dokumentacją Projektową, STWIORB oraz poleceniami i ustaleniami przekazanymi przez Inżyniera.

Program Zapewnienia Jakości będzie zawierać :

a) część ogólną opisującą :

- organizację wykonania robót, w tym terminy i sposób prowadzenia robót,
- organizację ruchu na budowie wraz z oznakowaniem robót,
- bhp,
- wykaz zespołów roboczych, ich kwalifikacje i przygotowanie praktyczne,
- wykaz osób odpowiedzialnych za jakość i terminowość wykonania poszczególnych elementów robót,
- system (sposób i procedurę) proponowanej kontroli i sterowania jakością wykonywanych robót,
- wyposażenie w sprzęt i urządzenia do pomiarów i kontroli (opis laboratorium własnego lub laboratorium, któremu Wykonawca zamierza zlecić prowadzenie badań),
- sposób oraz formę gromadzenia wyników laboratoryjnych, zapis pomiarów, nastaw mechanizmów sterujących a także wyciąganych wniosków i zastosowanych korekt w procesie technologicznym, proponowany sposób i formę przekazywania tych informacji Inżynierowi;

b) część szczegółową opisującą dla każdego asortymentu robót:

- wykaz maszyn i urządzeń stosowanych na budowie z ich parametrami technicznymi oraz wyposażeniem w mechanizmy do sterowania i urządzenia pomiarowo-kontrolne,
- rodzaje i ilość środków transportu oraz urządzeń do magazynowania i załadunku materiałów, spoiw, lepiszczy, kruszyw itp. ,
- sposób zabezpieczenia i ochrony ładunków przed utratą ich właściwości w czasie transportu,
- sposób i procedurę pomiarów i badań (rodzaj i częstotliwość, pobieranie próbek, legalizacja i sprawdzanie urządzeń, itp.) prowadzonych podczas dostaw materiałów, wytwarzania mieszanek i wykonywania poszczególnych elementów robót,
- sposób postępowania z materiałami i robotami nie odpowiadającymi wymaganiom.

6.2 Zasady kontroli jakości robót

Celem kontroli robót będzie takie sterowanie ich przygotowaniem i wykonaniem, aby osiągnąć założoną jakość robót.

Wykonawca jest odpowiedzialny za pełną kontrolę robót i jakości materiałów. Wykonawca zapewni odpowiedni system kontroli, włączając personel, laboratorium, sprzęt, zaopatrzenie i wszystkie urządzenia niezbędne do pobierania próbek i badań materiałów oraz robót.

Przed zatwierdzeniem systemu kontroli Inżynier może zażądać od Wykonawcy przeprowadzenia badań w celu zademonstrowania, że poziom ich wykonywania jest zadowalający.

Wykonawca będzie przeprowadzać pomiary i badania materiałów oraz robót z częstotliwością zapewniającą stwierdzenie, że roboty wykonano zgodnie z wymaganiami zawartymi w Dokumentacji Projektowej i STWIORB.

Minimalne wymagania co do zakresu badań i ich częstotliwości są określone w STWIORB, normach i wytycznych. W przypadku, gdy nie zostały one tam określone, Inżynier ustali jaki zakres kontroli jest konieczny, aby zapewnić wykonanie robót zgodnie z umową.

Wykonawca dostarczy Inżynierowi świadectwa, że wszystkie stosowane urządzenia i sprzęt badawczy posiadają ważną legalizację, zostały prawidłowo wykalibrowane i odpowiadają wymaganiom norm określających procedury badań.

Inżynier będzie mieć nieograniczony dostęp do pomieszczeń laboratoryjnych, w celu ich inspekcji.

Inżynier będzie przekazywać Wykonawcy pisemne informacje o jakichkolwiek niedociągnięciach dotyczących urządzeń laboratoryjnych, sprzętu, zaopatrzenia laboratorium, pracy personelu lub metod badawczych. Jeżeli niedociągnięcia te będą tak poważne, że mogą wpłynąć ujemnie na wyniki badań, Inżynier natychmiast wstrzyma użycie do badania materiałów i dopuści je do użycia dopiero wtedy, gdy niedociągnięcia w pracy laboratorium Wykonawcy zostaną usunięte i stwierdzona zostanie odpowiednia jakość tych materiałów.

Wszystkie koszty związane z organizowaniem i prowadzeniem badań materiałów ponosi Wykonawca.

6.3 Pobieranie próbek

Próbki będą pobierane losowo. Zaleca się stosowanie statystycznych metod pobierania próbek, opartych

na zasadzie, że wszystkie jednostkowe elementy produkcji mogą być z jednakowym prawdopodobieństwem wytypowane do badań.

Inżynier będzie mieć zapewnioną możliwość udziału w pobieraniu próbek.

Na zlecenie Inżyniera Wykonawca będzie przeprowadzać dodatkowe badania tych materiałów, które budzą wątpliwości co do jakości, o ile kwestionowane materiały nie zostaną przez Wykonawcę usunięte lub ulepszone z własnej woli. Koszty badań pokrywa Wykonawca.

Pojemniki do pobierania próbek będą dostarczone przez Wykonawcę i zatwierdzone przez Inżyniera. Próbki dostarczone przez Wykonawcę do badań wykonywanych przez Inżyniera będą odpowiednio opisane i oznakowane, w sposób zaakceptowany przez Inżyniera.

6.4 Badania i pomiary

Wszystkie badania i pomiary będą przeprowadzone zgodnie z wymaganiami norm. W przypadku gdy normy nie obejmują jakiegokolwiek badania wymaganego w STWIORB, stosować można wytyczne krajowe, albo inne procedury, zaakceptowane przez Inżyniera.

Przed przystąpieniem do pomiarów lub badań, Wykonawca powiadomi Inżyniera o rodzaju, miejscu i terminie pomiaru lub badania. Po wykonaniu pomiaru lub badania, Wykonawca przedstawi na piśmie ich wyniki do akceptacji Inżyniera.

6.5 Raporty z badań

Wykonawca będzie przekazywać Inżynierowi kopie raportów z wynikami badań jak najszybciej, nie później jednak niż w terminie określonym w programie zapewnienia jakości.

Wyniki badań (kopie) będą przekazywane Inżynierowi na formularzach według dostarczonego przez niego wzoru lub innych, przez niego zaakceptowanych.

6.6 . Badania prowadzone przez Inżyniera

Do celów kontroli jakości i zatwierdzenia, Inżynier uprawniony jest do dokonywania kontroli, pobierania próbek i badania materiałów u źródła ich wytwarzania i zapewniona mu będzie wszelka potrzebna do tego pomoc ze strony Wykonawcy i producenta materiałów.

Inżynier, po uprzedniej weryfikacji systemu kontroli robót prowadzonego przez Wykonawcę, będzie oceniać zgodność materiałów i robót z wymaganiami STWIORB na podstawie wyników badań dostarczonych przez Wykonawcę.

Inżynier może pobierać próbki materiałów i prowadzić badania niezależne od Wykonawcy, na swój koszt. Jeżeli wyniki tych badań wykażą, że raporty Wykonawcy są niewiarygodne, to Inżynier poleci Wykonawcy lub zleci niezależnemu laboratorium przeprowadzenie powtórnych lub dodatkowych badań, albo oprze się wyłącznie na własnych badaniach przy ocenie zgodności materiałów i robót z Dokumentacją i STWIORB. W takim przypadku całkowite koszty powtórnych lub dodatkowych badań i pobierania próbek poniesione zostaną przez Wykonawcę.

6.7 Certyfikaty i deklaracje

Wyrób budowlany stosowany do wykonywania robót powinien spełniać wymagania podstawowe i posiadać właściwości użytkowe zgodne z przeznaczeniem.

Dopuszcza się do stosowania:

- Wyroby posiadające znak CE – bez ograniczeń,
- Wyroby które nie posiadają znaku CE – pod warunkiem, gdy:
- wyrób został wyprodukowany na terytorium Polski
 - w zgodzie z istniejącą Polską Normą a producent załączył deklarację zgodności z tą normą,
 - w przypadku braku Polskiej Normy lub istotnej różnicy od jej zapisów, to w zgodzie z uzyskaną aprobatą techniczną, a producent załączył deklarację zgodności z tą aprobatą,
 - posiada znak budowlany świadczący o zgodności z Polską Normą wyrobu albo aprobatą techniczną, a producent załączył odpowiednią informację o wyrobie;
- wyrób został wyprodukowany poza terytorium Polski, ale udzielono mu aprobaty technicznej a producent załączył do wyrobu deklarację zgodności z tą aprobatą;
- jest to wyrób umieszczony w odpowiednim wykazie wyrobów mających niewielkie znaczenie dla zdrowia i bezpieczeństwa, dla których producent wydał deklarację zgodności z uznanymi regułami sztuki budowlanej;

Jednostkowego, w danym obiekcie budowlanym wyrobu wytworzonego według indywidualnej dokumentacji technicznej, dla którego producent wydał specjalne oświadczenie o zgodności wyrobu z tą dokumentacją oraz z przepisami.

Wyrób budowlany, który posiada oznakowanie CE lub znak budowlany, albo posiada deklarację zgodności, nie może być modyfikowany bez utraty ważności dokumentów dopuszczających do wbudowania. W przypadku zastosowania modyfikacji należy uzyskać aprobatę techniczną dla takiego wyrobu.

Jakiegokolwiek materiały, które nie spełniają tych wymagań będą odrzucone.

Uznaje się, że wszelkie koszty związane z wypełnieniem wymagań określonych powyżej nie podlegają odrębnej zapłacie i są uwzględnione w cenie kontraktowej

6.8 Dokumenty budowy

(1) Dziennik Budowy

Dziennik Budowy jest wymaganym dokumentem prawnym obowiązującym Zamawiającego i Wykonawcę

w okresie od przekazania Wykonawcy terenu budowy do końca okresu gwarancyjnego. Odpowiedzialność za prowadzenie Dziennika Budowy zgodnie z obowiązującymi przepisami spoczywa na Wykonawcy.

Zapisy w Dzienniku Budowy będą dokonywane na bieżąco i będą dotyczyć przebiegu robót, stanu bezpieczeństwa ludzi i mienia oraz technicznej i gospodarczej strony budowy.

Każdy zapis w Dzienniku Budowy będzie opatrzone datą jego dokonania, podpisem osoby, która dokonała zapisu, z podaniem jej imienia i nazwiska oraz stanowiska służbowego. Zapisy będą czytelne, dokonane trwałą techniką, w porządku chronologicznym, bezpośrednio jeden pod drugim, bez przerw.

Załączone do Dziennika Budowy protokoły i inne dokumenty będą oznaczone kolejnym numerem załącznika i opatrzone datą i podpisem Wykonawcy i Inżyniera.

Do Dziennika Budowy należy wpisywać w szczególności:

- datę przekazania Wykonawcy terenu budowy,

- datę przekazania przez Zamawiającego Dokumentacji,
- uzgodnienie przez Inżyniera programu zapewnienia jakości i harmonogramów robót,
- terminy zakończenia poszczególnych elementów robót,
- przebieg robót, trudności i przeszkody w ich prowadzeniu, okresy i przyczyny przerw w robotach,
- uwagi i polecenia Inżyniera,
- daty zarządzenia wstrzymania robót z podaniem powodu,
- zgłoszenia i daty odbiorów robót zanikających, ulegających zakryciu, częściowych i końcowych odbiorów robót,
- wyjaśnienia, uwagi i propozycje Wykonawcy,
- dane dotyczące czynności geodezyjnych (pomiarowych) dokonywanych przed i w trakcie wykonywania robót,
- dane dotyczące sposobu wykonywania zabezpieczenia robót,
- wyniki prób poszczególnych elementów budowli z podaniem, kto je przeprowadzał,
- inne istotne informacje o przebiegu robót.

Propozycje, uwagi i wyjaśnienia Wykonawcy, wpisane do Dziennika Budowy będą przedłożone Inżynierowi do ustosunkowania się.

Decyzje Inżyniera wpisane do Dziennika Budowy Wykonawca podpisuje z zaznaczeniem ich przyjęcia lub zajęciem stanowiska.

Wpis projektanta do Dziennika Budowy obliguje Inżyniera do ustosunkowania się. Projektant nie jest jednak stroną umowy i nie ma uprawnień do wydawania poleceń Wykonawcy robót.

(2) Rejestr Obmiarów

Rejestr obmiarów stanowi dokument pozwalający na rozliczenie faktycznego postępu każdego z elementów robót. Obmiary wykonanych robót przeprowadza się w sposób ciągły w jednostkach przyjętych w kosztorysie i wpisuje do rejestru obmiarów.

(3) Dokumenty laboratoryjne

Dzienniki laboratoryjne, deklaracje zgodności lub certyfikaty zgodności materiałów, orzeczenia o jakości materiałów, recepty robocze i kontrolne wyniki badań Wykonawcy będą gromadzone w formie uzgodnionej w programie zapewnienia jakości. Dokumenty te stanowią załączniki do odbioru robót. Winny być udostępnione na każde życzenie Inżyniera.

(4) Raporty tygodniowe o postępie

Raport tygodniowy zawierający w szczególności: rejestr godzin pracy Wykonawcy, rejestr pogody, wykaz i lokalizacja badań laboratoryjnych, plan badań laboratoryjnych, sprzęt używany do wykonywania prac, wykaz użytych materiałów (rodzaj, ilość), opis i lokalizacja robót, plan robót.

Wzór raportów tygodniowych proponuje Wykonawca do zatwierdzenia przez Inżyniera.

(5) Raport miesięczny o postępie

Miesięczne raporty o postępie proponuje Wykonawca do zatwierdzenia przez Inżyniera. Jeżeli Inżynier nie postanowi inaczej Wykonawca przedłoży raport w 3 egzemplarzach Inżynierowi. Pierwszy raport będzie obejmował okres do końca pierwszego miesiąca kalendarzowego po miesiącu, w którym miała miejsce Data Rozpoczęcia. Następne raporty będą przedkładane comiesięcznie, każdy w ciągu 7 dni od ostatniego dnia okresu, którego dany raport dotyczy.

Raporty będą składane do czasu, aż Wykonawca ukończy całą pracę, o której wiadomo, że jest zaległa na datę ukończenia robót.

Każdy raport będzie zawierał:

a) wykresy i szczegółowe opisy postępu pracy, obejmujące każdy etap projektowania (jeśli jest), powstawania Dokumentów Wykonawcy, zamawiania, wyrobu, dostawy na Plac Budowy, budowy, montażu, dokonywania prób, włącznie z takimi samymi czynnościami dla Robót realizowanych przez każdego Podwykonawcę,

b) fotografie przedstawiające stan zaawansowania wyrobu i postępu na Placu Budowy;

dla wyrobu każdej głównej pozycji Urządzeń i Materiałów, nazwę producenta, miejsce wyrobu, procent zaawansowania, oraz faktyczne lub spodziewane daty:

- rozpoczęcia wyrobu,

- inspekcji Wykonawcy,

- prób, oraz wysyłki i przybycia na Plac Budowy;

c) szczegółowe informacje dotyczące listy personelu i sprzętu wykonawcy,

d) kopie dokumentów zapewnienia jakości, wyników prób i atestów Materiałów,

e) listę powiadomień, wysłanych do Inżyniera i Zamawiającego

f) dane statystyczne dotyczące bezpieczeństwa, włączając szczegółowe informacje na temat niebezpiecznych zdarzeń i czynności odnoszących się do ochrony środowiska i kontaktów ze społeczeństwem,

g) porównanie faktycznego i planowanego postępu pracy, ze szczegółami wszelkich wydarzeń lub okoliczności, które mogłyby zagrozić ukończeniu Robót zgodnie z Kontraktem oraz środków przedsięwziętych (lub mających być przedsięwzięte) w celu zapobieżenia opóźnieniom.

(6) Pozostałe dokumenty budowy

Do dokumentów budowy zalicza się, oprócz wymienionych w pkt. (1) - (3) następujące dokumenty:

a) pozwolenie na realizację zadania budowlanego ,

b) protokoły przekazania terenu budowy ,

c) umowy cywilno-prawne z osobami trzecimi i inne umowy cywilno-prawne ,

d) protokoły odbioru robót ,

e) protokoły z porad i ustaleń ,

f) korespondencję na budowie,

(7) Przechowywanie dokumentów budowy

Dokumenty budowy będą przechowywane na terenie budowy w miejscu odpowiednio zabezpieczonym.

Zaginięcie któregośkolwiek z dokumentów budowy spowoduje jego natychmiastowe odtworzenie w formie przewidzianej prawem.

Wszelkie dokumenty budowy będą zawsze dostępne dla Inżyniera i przedstawione do wglądu na życzenie Zamawiającego.

7. OBMIAR ROBÓT

7.1 Ogólne zasady obmiaru robót

Obmiar robót będzie określać faktyczny zakres wykonywanych Robót zgodnie z Dokumentacją Projektową i STWIORB , w jednostkach ustalonych w kosztorysie.

Obmiaru robót dokonuje Wykonawca po pisemnym powiadomieniu Inżyniera o zakresie obmierzanych robót i terminie obmiaru, co najmniej na 3 dni przed tym terminem.

Wyniki obmiaru będą wpisane do rejestru obmiarów.

Jakikolwiek błąd lub przeoczenie (opuszczenie) w ilościach podanych w kosztorysie lub gdzie indziej w STWIORBnie zwalnia Wykonawcy od obowiązku ukończenia robót. Błędne dane zostaną poprawione wg instrukcji Inżyniera na piśmie.

Obmiar gotowych robót będzie przeprowadzony z częstością wymaganą do celu miesięcznej płatności na rzecz Wykonawcy lub w innym czasie określonym w umowie lub oczekiwanym przez Wykonawcę i Inżyniera.

7.2 Zasady określania ilości robót i materiałów

Długości i odległości pomiędzy wyszczególnionymi punktami skrajnymi będą obmierzone poziomo wzdłuż linii osiowej.

Jeśli STWIORB właściwe dla danych robót nie wymagają tego inaczej, objętości będą wyliczone w m³ jako długość pomnożona przez średni przekrój.

Ilości, które mają być obmierzone wagowo, będą ważone w tonach lub kilogramach zgodnie z wymaganiami STWIORB.

7.3 Urządzenia i sprzęt pomiarowy

Wszystkie urządzenia i sprzęt pomiarowy, stosowany w czasie obmiaru Robót będą zaakceptowane przez Inżyniera.

Urządzenia i sprzęt pomiarowy zostaną dostarczone przez Wykonawcę. Jeżeli urządzenia te lub sprzęt wymagają badań atestujących to Wykonawca będzie posiadać ważne świadectwa legalizacji.

Wszystkie urządzenia pomiarowe będą przez Wykonawcę utrzymywane w dobrym stanie, w całym okresie trwania robót.

7.4 Wagi i zasady ważenia

Wykonawca dostarczy i zainstaluje urządzenia wagowe odpowiadające odnośnym wymaganiom STWIORB. Będzie utrzymywać to wyposażenie zapewniając w sposób ciągły zachowanie dokładności wg norm zatwierdzonych przez Inżyniera.

7.5 Czas przeprowadzenia obmiaru

Obmiary będą przeprowadzone przed częściowym lub końcowym odbiorem odcinków robót, a także w przypadku występowania dłuższej przerwy w robotach.

Obmiar robót zanikających przeprowadza się w czasie ich wykonywania.

Obmiar robót podlegających zakryciu przeprowadza się przed ich zakryciem.

Roboty pomiarowe do obmiaru oraz nieodzowne obliczenia będą wykonane w sposób zrozumiały i jednoznaczny. Wymiary skomplikowanych powierzchni lub objętości będą uzupełnione odpowiednimi szkicami umieszczonymi na karcie rejestru obmiarów. W razie braku miejsca szkice mogą być dołączone w formie oddzielnego załącznika do rejestru obmiarów, którego wzór zostanie uzgodniony z Inżynierem.

8. ODBIÓR ROBÓT

8.1 Rodzaje odbiorów Robót

W zależności od ustaleń odpowiednich STWIORB, roboty podlegają następującym etapom odbioru:

- a) odbiorowi robót zanikających i ulegających zakryciu,
- b) odbiorowi częściowemu,
- c) odbiorowi końcowemu,
- d) odbiorowi pogwarancyjnemu.

8.2 Odbiór robót zanikających i ulegających zakryciu

Odbiór robót zanikających i ulegających zakryciu polega na finalnej ocenie ilości i jakości wykonywanych robót, które w dalszym procesie realizacji ulegną zakryciu.

Odbiór robót zanikających i ulegających zakryciu będzie dokonany w czasie umożliwiającym wykonanie ewentualnych korekt i poprawek bez hamowania ogólnego postępu robót.

Odbioru robót dokonuje Inżynier.

Gotowość danej części robót do odbioru zgłasza Wykonawca wpisem do Dziennika Budowy i jednoczesnym powiadomieniem Inżyniera. Odbiór będzie przeprowadzony niezwłocznie, nie później jednak niż w ciągu 3 dni od daty zgłoszenia wpisem do Dziennika Budowy i powiadomienia o tym fakcie Inżyniera.

Jakość i ilość robót ulegających zakryciu ocenia Inżynier na podstawie dokumentów zawierających komplet wyników badań laboratoryjnych i w oparciu o przeprowadzone pomiary, w konfrontacji z Dokumentacją Projektową, STWIORB i uprzednimi ustaleniami.

8.3 Odbiór częściowy

Odbiór częściowy polega na ocenie ilości i jakości wykonanych części robót. Odbioru częściowego robót dokonuje się wg zasad jak przy odbiorze końcowym robót. Odbioru robót dokonuje Inżynier.

8.4 Odbiór końcowy robót

8.4.1. Zasady odbioru końcowego robót

Odbiór końcowy polega na finalnej ocenie rzeczywistego wykonania robót w odniesieniu do ich ilości, jakości i wartości.

Odbiorem końcowym będą objęte obydwie jezdnie jednocześnie niezależnie od czasowego oddawania ich do ruchu.

Całkowite zakończenie robót oraz gotowość do odbioru końcowego będzie stwierdzona przez Wykonawcę wpisem do Dziennika Budowy z bezzwłocznym powiadomieniem na piśmie o tym fakcie Inżyniera.

Odbiór końcowy robót nastąpi w terminie ustalonym w dokumentach umowy, licząc od dnia potwierdzenia przez Inżyniera zakończenia robót i przyjęcia dokumentów, o których mowa w pkt. 8.4.2.

Odbioru końcowego robót dokona komisja wyznaczona przez Zamawiającego w obecności Inżyniera i Wykonawcy. Komisja odbierająca roboty dokona ich oceny jakościowej na podstawie przedłożonych dokumentów, wyników badań i pomiarów, ocenie wizualnej oraz zgodności wykonania robót z Dokumentacją Projektową i STWIORB.

W toku odbioru końcowego robót komisja zapozna się z realizacją ustaleń przyjętych w trakcie odbiorów robót zanikających i ulegających zakryciu, zwłaszcza w zakresie wykonania robót uzupełniających i robót poprawkowych.

W przypadku niewykonania wyznaczonych robót poprawkowych lub robót uzupełniających w warstwie ścieralnej lub robotach wykończeniowych, komisja przerwie swoje czynności i ustali nowy termin odbioru końcowego.

8.4.2. Dokumenty do odbioru końcowego robót

Podstawowym dokumentem do dokonania odbioru końcowego robót jest protokół odbioru końcowego robót sporządzony wg wzoru ustalonego przez Zamawiającego.

Do odbioru końcowego Wykonawca jest zobowiązany przygotować następujące dokumenty:

1. Dokumentację Projektową podstawową z naniesionymi zmianami oraz dodatkową, jeśli została sporządzona w trakcie realizacji umowy,
 2. STWIORB (podstawowe z dokumentów umowy i ew. uzupełniające lub zamienne).
 3. Recepty i ustalenia technologiczne,
 4. Dzienniki Budowy i rejestry obmiarów,
 5. wyniki pomiarów kontrolnych oraz badań i oznaczeń laboratoryjnych zgodne z STWIORB i PZJ, deklaracje zgodności lub certyfikaty zgodności wbudowanych materiałów zgodnie z STWIORB i ew. PZJ.
- sprawozdanie techniczne sporządzone na podstawie wszystkich wyników badań i pomiarów załączonych do dokumentów odbioru, a wykonywanych zgodnie z STWIORB i PZJ.

Ocenę techniczną realizacji Kontraktu opracowaną przez Inżyniera, zawierającą m.in.: krótki opis przebiegu realizacji Kontraktu pod kątem spełnienia przez Wykonawcę wymagań dotyczących sprzętu, materiałów, kadry, harmonogramów, ilości i jakości wykonanych pomiarów i badań kontrolnych, jakości dokumentacji technicznej itp. w formie uzgodnionej z Zamawiającym,

rysunki (dokumentacje) na wykonanie robót towarzyszących (np. przełożenie linii telefonicznej, energetycznej, gazowej itp.) oraz protokoły odbioru i przekazania tych robót właścicielom urządzeń.

Dokumentację fotograficzną skatalogowaną w sposób niebudzący wątpliwości co do dat wykonania fotografii oraz obiektów, które dokumentuje,

geodezyjną inwentaryzację powykonawczą robót i sieci uzbrojenia terenu.

kopię mapy zasadniczej, powstałej w wyniku geodezyjnej inwentaryzacji powykonawczej.

Decyzje o pozwoleniu na użytkowanie obiektów budowlanych.

całość Dokumentacji Budowy wymienionej w pkt.: 6.8 oraz pkt.:8 musi być zarchiwizowana w formie elektronicznej i skatalogowana tematycznie wraz z założonymi rejestrami tej dokumentacji.

Sposób skatalogowania Dokumentacji oraz format plików musi być uzgodniony z Zamawiającym.

Pełna wersja elektroniczna Dokumentacji Budowy musi być zgodna z wersją papierową. Po zakończeniu Odbioru Końcowego wraz załączoną Powykonawczą Inwentaryzacją Geodezyjną Wykonawca musi dostarczyć w nieprzekraczalnym terminie 30 dni. Niedostarczenie wymaganej Dokumentacji Budowy w podanym terminie pociąga za sobą zatrzymanie zwrotu zabezpieczenia należytego wykonania Umowy do chwili przekazania materiałów.

inne dokumenty wymagane przez Zamawiającego.

W przypadku, gdy wg komisji roboty pod względem przygotowania dokumentacyjnego nie będą gotowe do odbioru końcowego, komisja w porozumieniu z Wykonawcą wyznaczy ponowny termin odbioru końcowego robót. Wszystkie zarządzone przez Komisję roboty poprawkowe lub uzupełniające będą zestawione wg wzoru ustalonego przez Zamawiającego.

Termin wykonania robót poprawkowych i robót uzupełniających wyznaczy komisja.

8.5. Odbiór pogwarancyjny

Odbiór pogwarancyjny polega na ocenie wykonanych robót związanych z usunięciem wad stwierdzonych przy odbiorze końcowym i zaistniałych w okresie gwarancyjnym.

Odbiór pogwarancyjny będzie dokonany na podstawie oceny wizualnej obiektu z uwzględnieniem zasad opisanych w punkcie 8.4. „Odbiór końcowy robót.

9. 9. PODSTAWA PŁATNOŚCI

9.1 Ustalenia ogólne

Podstawą płatności jest cena jednostkowa netto, skalkulowana przez Wykonawcę za jednostkę obmiarową ustaloną dla danej pozycji kosztorysu.

Dla pozycji kosztorysowych wycenionych ryczałtowo podstawą płatności jest wartość (kwota) podana przez Wykonawcę w danej pozycji kosztorysu.

Cena jednostkowa lub kwota ryczałtowa pozycji będzie uwzględniać wszystkie czynności, wymagania i badania składające się na jej wykonanie, określone dla tej roboty w STWIORB i w Dokumentacji Projektowej.

Ceny jednostkowe lub kwoty ryczałtowe robót będą obejmować:

- robociznę bezpośrednią wraz z towarzyszącymi kosztami,
- wartość zużytych materiałów wraz z kosztami ich zakupu, magazynowania, ewentualnych ubytków i transportu na teren budowy,
- wartość pracy sprzętu wraz z towarzyszącymi kosztami,
- koszty pośrednie, zysk kalkulacyjny i ryzyko,
- podatki obliczane zgodnie z obowiązującymi przepisami,
- koszt nadzoru specjalistycznego pełnionego przez właścicieli instalacji na powierzchni ziemi i urządzeń podziemnych,
- koszty zapewnienia wymaganych ubezpieczeń
- koszty utrzymania ciągłości dostawy mediów
- koszty urządzenia i utrzymania zaplecza Wykonawcy

9.2 Warunki umowy i wymagania ogólne D-M.00.00.00

Koszt dostosowania się do wymagań warunków umowy i wymagań ogólnych zawartych w D-M.00.00.00 obejmuje wszystkie warunki określone w w/w dokumentach, a nie wyszczególnione w kosztorysie.

9.3 Objazdy, przejazdy i organizacja ruchu

Koszt wybudowania objazdów /przejazdów i organizacji ruchu, obejmuje:

- opracowanie oraz uzgodnienie z Inżynierem i odpowiednimi instytucjami projektu organizacji ruchu na czas trwania budowy wraz z dostarczeniem kopii projektu Inżynier i wprowadzeniem dalszych zmian i uzgodnień wynikających z postępu robót,
- ustawienie tymczasowego oznakowania i oświetlenia zgodnie z wymaganiami bezpieczeństwa ruchu,
- opłaty/dzierżawy,
- przygotowanie terenu,
- konstrukcje tymczasowej nawierzchni,

Koszt utrzymania objazdów/przejazdów i organizacji ruchu obejmuje:

- oczyszczanie, przestawienie, przykrycie i usunięcie tymczasowych oznakowań pionowych, poziomych, barier i świateł, utrzymanie płynności ruchu publicznego.

Koszt likwidacji objazdów/przejazdów i organizacji ruchu obejmuje:
usunięcie wbudowanych materiałów i oznakowania,
doprowadzenie terenu do stanu pierwotnego.

D.01.01.01
ODTWORZENIE TRASY I PUNKTÓW WYSOKOŚCIOWYCH

1. WSTĘP

Przedmiotem niniejszych STWiORB są wymagania szczegółowe dotyczące wykonania i odbioru Robót związanych z odtworzeniem przebiegu trasy drogi i jej punktów wysokościowych w ramach zadania: „Przebudowa ulicy bocznej do ul. ks. Stanisława Decowskiego w Krośnie”.

1.1 Określenia podstawowe

Punkty główne trasy - Punkty załamania osi trasy, punkty kierunkowe oraz początkowy i końcowy punkt trasy.

Uprawniony geodeta - osoba posiadająca odpowiednie uprawnienia zawodowe nadane zgodnie z Ustawą z dnia 17.05.1989r. "Prawo Geodezyjne i Kartograficzne" z późniejszymi zmianami z zakresu geodezji i kartografii, upoważniona przez Wykonawcę do kierowania pracami i do występowania w jego imieniu w sprawach dotyczących realizacji zamówienia.

Inwentaryzacja powykonawcza - jest to geodezyjna dokumentacja wykonana i przekazana zgodnie z Rozporządzeniem Ministra Gospodarki Przestrzennej i Budownictwa z dnia 21 lutego 1995 r.

Słupy graniczne „PD” (żelbetowe) – słupy do stabilizacji punktów granicznych pasa drogowego rozmieszczone nie rzadziej niż co 200m z zachowaniem widoczności z punktu na punkt.

Geodezyjne słupki graniczne (betonowe) stabilizowane w punktach granicznych pasa drogowego między słupami „PD”.

Pozostałe określenia podstawowe są zgodne z obowiązującymi, odpowiednimi polskimi normami i definicjami podanymi w STWiORB D-M.00.00.00. „Wymagania ogólne”.

2. MATERIAŁY

Ogólne wymagania dotyczące materiałów, ich pozyskiwania i składowania podano w STWiORB D-M.00.00.00.

2.1 Rodzaje materiałów

Do oznaczenia punktów głównych trasy należy stosować paliki drewniane, pręt stalowy lub rury metalowe o długości ok.0,50m, a do oznaczenia pozostałych punktów należy stosować paliki drewniane długości około 0,30m, a do utrwalania punktów w istniejącej nawierzchni należy stosować bolce stalowe o średnicy 5 mm i długości 0,04 - 0,05m.

„Świadki” powinny mieć długość około 0,50m i przekrój prostokątny.

Do utrwalenia punktów osnowy geodezyjnej należy stosować standardy techniczne.

Do stabilizacji oznaczenia roboczego pikietażu trasy, poza granicą pasa robót stosować pale drewniane z tabliczkami. Wymiary tabliczek uzgodnić z Inżynierem.

Ogólne wymagania dotyczące sprzętu podano w STWiORB D-M.00.00.00. „Wymagania ogólne”.

2.2 Sprzęt pomiarowy

Do odtworzenia sytuacyjnego trasy i punktów wysokościowych należy stosować następujący sprzęt:

- teodolity, tachimetry,
- odbiorniki GNSS
- niwelatory,
- dalmierze ,
- tyczki,
- łaty,
- taśmy stalowe, szpilki.

Sprzęt stosowany do odtworzenia trasy drogowej i jej punktów wysokościowych powinien gwarantować uzyskanie wymaganej dokładności pomiaru.

3. TRANSPORTU

Ogólne wymagania dotyczące transportu podano w STWiORB D-M.00.00.00 „Wymagania ogólne”.

Sprzęt i materiały do odtworzenia trasy można przewozić dowolnymi środkami transportu.

4. WYKONANIE ROBÓT

Ogólne zasady wykonania robót podano w STWiORB D-M.00.00.00 „Wymagania ogólne”.

4.1 Zasady wykonywania prac pomiarowych

Prace pomiarowe powinny być wykonane zgodnie z standardami technicznymi.

Przed przystąpieniem do robót Wykonawca uzyska dane zawierające lokalizację współrzędne punktów głównych trasy oraz reperów.

W oparciu o powyższe materiały Wykonawca powinien przeprowadzić obliczenia i pomiary geodezyjne niezbędne do prawidłowej realizacji robót.

Prace pomiarowe powinny być wykonane przez osoby posiadające odpowiednie kwalifikacje i uprawnienia. Odtworzenie znaków geodezyjnych należy prowadzić w uzgodnieniu z ośrodkami geodezyjnymi.

Wszystkie roboty, które bazują na pomiarach Wykonawcy, nie mogą być rozpoczęte przed zaakceptowaniem wyników pomiarów przez Inżyniera.

Punkty wierzchołkowe, punkty główne trasy i punkty pośrednie osi trasy muszą być zaopatrzone w oznaczenia określające w sposób wyraźny i jednoznaczny charakterystykę i położenie tych punktów. Forma i wzór tych oznaczeń powinny być zaakceptowane przez Inżyniera.

Wykonawca jest odpowiedzialny za zabezpieczenie wszystkich punktów pomiarowych i ich oznaczeń w czasie trwania robót.

Wszystkie prace pomiarowe konieczne dla prawidłowej realizacji robót należą do obowiązków Wykonawcy.

Przed przystąpieniem do robót Wykonawca zgłosi prace do właściwego Powiatowego Ośrodka Dokumentacji Geodezyjnej i Kartograficznej, a następnie pobierze dane dotyczące osnowy geodezyjnej oraz granic nieruchomości objętych inwestycją. Wykonawca uzgodni z właściwym Geodetą Powiatowym sposób odtworzenia, po zakończeniu inwestycji, zniszczonej bądź uszkodzonej osnowy geodezyjnej podlegające ochronie prawnej, zlokalizowanej w obszarze prowadzonych robót. Uszkodzone lub zniszczone znaki geodezyjne Wykonawca odtworzy i utrwali na własny koszt.

4.2 Wyznaczenie punktów głównych osi trasy drogowej i punktów wysokościowych

Punkty wierzchołkowe trasy i inne punkty główne powinny być zastabilizowane w sposób trwały, przy użyciu palików drewnianych. W zależności od charakterystyki terenu odległość pomiędzy punktami pośrednimi na odcinkach prostych nie może przekraczać 500m.

Wykonawca powinien założyć robocze punkty wysokościowe (repery robocze) wzdłuż osi trasy drogowej a także przy każdym obiekcie inżynierskim. Maksymalna odległość między reperami roboczymi wzdłuż trasy drogowej nie powinna przekraczać 300m.

Repery robocze należy założyć poza granicami robót związanych z wykonywaniem trasy drogowej i obiektów towarzyszących. Jako repery robocze można wykorzystać punkty stałe na stabilnych, istniejących budowlach wzdłuż trasy drogowej. W przypadku braku takich punktów repery robocze należy założyć przy użyciu słupków betonowych osadzonych w gruncie w sposób wykluczający osiadanie i sposób zaakceptowany przez Inżyniera.

Rzędne reperów roboczych należy określać z taką dokładnością, aby średni błąd niwelacji po wyrównaniu był mniejszy od 10mm/km stosując niwelację podwójną w nawiązaniu do reperów państwowych.

Repery robocze powinny mieć dodatkowe oznaczenie określające nazwę repera i jego rzędną.

Do obowiązków Wykonawcy należy również utrzymanie osnowy realizacyjnej w trakcie realizacji Robót, w okresie gwarancji i rękojmi. Osnowę realizacyjną należy aktualizować nie rzadziej niż:

- a) w trakcie trwania Robót – co miesiąc oraz w przypadku każdego naruszenia któregoś z punktów osnowy poziomej lub pionowej, za naruszenie osnowy uznaje się również uzasadnioną obawę Wykonawcy lub Inżyniera, że takie naruszenie nastąpiło,
- b) w okresie gwarancji – według wskazań Inżyniera, lecz nie rzadziej niż co 3 miesiące,
- c) w okresie rękojmi – według wskazań Inżyniera.

Jakiegokolwiek uzupełnienie punktów osnowy pomiarowej (poziomej i pionowej) lub konieczność częstszej aktualizacji osnowy, niż w okresach granicznych podanych w niniejszej STWiORB nie może powodować roszczeń Wykonawcy o dodatkową zapłatę.

4.3 Odtworzenie osi trasy

Tyczenie osi trasy drogowej należy wykonać w oparciu o Dokumentację Projektową.

4.4 Wyznaczenie przekrojów poprzecznych

Wyznaczenie przekrojów poprzecznych obejmuje wyznaczenie krawędzi nasypów i wykopów na powierzchni terenu (określenie granicy robót), zgodnie z Dokumentacją Projektową oraz w miejscach wymagających uzupełnienia dla poprawnego przeprowadzenia robót i w miejscach zaakceptowanych przez Inżyniera.

Do wyznaczenia krawędzi nasypów i wykopów należy stosować dobrze widoczne paliki lub wiechy. Wiechy należy stosować w przypadku nasypów o wysokości przekraczającej 1 metr oraz wykopów głębszych niż 1 metr. Odległość między palikami lub wiechami należy dostosować do ukształtowania terenu oraz geometrii trasy drogowej. Odległość ta, co najmniej powinna odpowiadać odstępowi kolejnych przekrojów poprzecznych.

Rzędne niwelety punktów osi trasy należy wyznaczyć z dokładnością do 5mm w stosunku do rzędnych niwelety określonych w Dokumentacji Projektowej.

Na odcinkach, na których występują łuki pionowe odległości pomiędzy krzywymi powinny być wyznaczone na tyle gęsto, aby odległość pozioma pomiędzy styczną z poprzedniego punktu a punktem na krzywej nie przekraczała założonej tolerancji pomiarowej, to jest 5 mm.

Dla sprawdzenia prawidłowości pochylenia skarp, Wykonawca ustawi skarpowniki wskazujące pochylenie skarp. Skarpowniki należy ustawiać w odległościach uzgodnionych z Inżynierem. Profilowanie przekrojów poprzecznych musi umożliwiać wykonanie nasypów, wykopów i konstrukcji nawierzchni o kształcie zgodnym z Dokumentacją Projektową.

4.5 Wyznaczenie przekrojów poprzecznych (do pomiarów kontrolnych)

Na etapie odtworzenia trasy, należy wyznaczyć i zastabilizować w terenie (na czas prowadzenia robót) punkty przekrojów poprzecznych, co 50 m w celu dokonywania pomiarów rzędnych (w przekroju poprzecznym jezdni) na etapie n/w robót tj.:

- pomiar stanu istniejącego nawierzchni,
- pomiar stanu po frezowaniu warstw bitumicznych,
- pomiar rzędnych koryta pod nową konstrukcją nawierzchni,
- pomiar rzędnych po wykonaniu każdej nowej warstwy nawierzchni,
- inwentaryzacja geodezyjna powykonawcza

Ilość punktów w przekroju poprzecznym określa Inżynier.

4.6 Materiały dla Zamawiającego

Wykonawca przekazuje Zamawiającemu dokumentację związaną z inwentaryzacją powykonawczą.

5. KONTROLA JAKOŚCI ROBÓT

Ogólne zasady kontroli jakości Robót podano w STWiORB D-M.00.00.00 „Wymagania ogólne” pkt. 6.

5.1 Wytyczenie osi trasy drogowej

Kontrolę jakości prac pomiarowych związanych z odtworzeniem trasy i punktów wysokościowych należy prowadzić według ogólnych zasad określonych w obowiązujących instrukcjach i wytycznych GUGiK, zgodnie z wymaganiami podanymi w pkt. 5.

6. OBMIAR ROBÓT

Kontrakt ryczałtowy - jednostką obmiaru jest wykonana i odebrana protokołem Odbioru Końcowego jednostka określona w STWiORB.

7. ODBIORU ROBÓT

Ogólne zasady odbioru Robót podano w STWiORB D-M.00.00.00 „Wymagania ogólne”.

Odbiór robót związanych z odtworzeniem trasy w terenie następuje na podstawie szkiców i dzienników pomiarów geodezyjnych lub protokołu z kontroli geodezyjnej, które Wykonawca przekłada Inżynierowi.

8. PODSTAWA PŁATNOŚCI

Wynagrodzenie ryczałtowe: zasady płatności podano w umowie pomiędzy Zamawiającym a Wykonawcą.

D.01.02.01
USUNIĘCIE DRZEW I KRZAKÓW

1. WSTĘP

1.1 Przedmiot STWIORB

Przedmiotem niniejszej Specyfikacji Technicznej Wykonania i Odbioru Robót Budowlanych są wymagania dotyczące wykonania i odbioru robót związanych z usunięciem drzew dla zadania „Przebudowa ulicy bocznej do ul. ks. Stanisława Decowskiego w Krośnie”.

1.2 Zakres stosowania STWIORB

Specyfikacja techniczna (STWIORB) stanowi dokument przetargowy i kontraktowy przy zlecaniu i realizacji robót wymienionych pkt.1.1.

1.3 Zakres robót objętych STWIORB

Ustalenia zawarte w niniejszej specyfikacji dotyczą zasad prowadzenia robót związanych z mechanicznym karczowaniem drzew o śr. do 10 cm z wywiezieniem z budowy lub utylizacją za pomocą rębaka, wykonywanych w ramach robót przygotowawczych dla zadania „Przebudowa ulicy bocznej do ul. ks. Stanisława Decowskiego w Krośnie”.

1.4 Informacja o terenie budowy.

Teren budowy stanowi geodezyjnie wydzielony pas drogowy drogi powiatowej Nr 1104B.

Wzdłuż drogi zlokalizowane jest oraz krzyżuje się z drogą następujące uzbrojenie:

- linie energetyczne napowietrzne NN, SN,
- kable telefoniczne,
- kable energetyczne,
- sieć wodociągowa,

Droga przebiega przez tereny rolnicze o zabudowie zagrodowej.

Przebieg w/w uzbrojenia uzgodniono z jego właścicielami. Uzgodnienia załączono do projektu budowlanego.

1.5 Organizacja robót, warunki BHP, ochrona środowiska

Przed przystąpieniem do robót wykonawca oznakuje odcinek drogi w rejonie prowadzonych zgodnie z zatwierdzonym projektem organizacji ruchu i objazdu na czas budowy.

Roboty prowadzić w liniach rozgraniczających pas drogowy, nie naruszając własności osób trzecich.

Na projekcie zagospodarowania wchodzącym w skład dokumentacji naniesiono uzbrojenie podziemne.

Przy zbliżeniu do sieci wodociągowej, kabli energetycznych i kabli telefonicznych roboty ziemne prowadzić ręcznie oraz zachować skrajnię przy zbliżaniu do linii napowietrznych energetycznych.

Całość robót prowadzić pod nadzorem osoby uprawnionej. Wytyczenie osi drogi i mostu powierzyć uprawnionemu geodecie.

Prowadzenie i zabezpieczenie robót oznakować w uzgodnieniu z inwestorem. Wykonawca robót – Kierownik budowy przed przystąpieniem do robót jest zobowiązany sporządzić plan bezpieczeństwa i ochrony zdrowia zgodnie z przepisami rozporządzenia Ministra Infrastruktury z dnia 23 czerwca 2003 r. (Dz.U.Nr 120, poz.1126).

Przy sporządzaniu planu „bioz” należy skorzystać z zasad BHP podanych dla poszczególnych robót w rozporządzeniu Ministra Infrastruktury z dnia 6 lutego 2003 r. w sprawie bezpieczeństwa i higieny pracy podczas wykonywania robót budowlanych

(Dz.U.Nr 47, poz.401) oraz uwzględnić „informację dotyczącą bezpieczeństwa i ochrony zdrowia”.

Obowiązkiem wykonawcy jest zapewnienie przejścia dla pieszych. Założyć reper roboczy.

Technologia robót i ich rodzaj oraz materiały zastosowane w projekcie nie wpłyną negatywnie na

środowisko.

1.6 Określenia podstawowe

Stosowane określenia podstawowe są zgodne z obowiązującymi, odpowiednimi polskimi normami oraz z definicjami podanymi w STWIORB D. 00.00.00 „Wymagania ogólne” pkt 1.4.

1.7 Ogólne wymagania dotyczące robót

Ogólne wymagania dotyczące robót podano w STWIORB D. 00.00.00 „Wymagania ogólne” pkt 1.5.

2. MATERIAŁY

Nie występują.

3. SPRZĘT

3.1. Ogólne wymagania dotyczące sprzętu

Ogólne wymagania dotyczące sprzętu podano w STWIORB D. 00.00.00 „Wymagania ogólne” pkt 3.

3.2. Sprzęt do usuwania pni

Do wykonywania robót związanych z usunięciem drzew i krzaków należy stosować:

- piły mechaniczne,
- specjalne maszyny przeznaczone do karczowania pni oraz ich usunięcia z pasa drogowego,
- spycharki,
- koparki lub ciągniki ze specjalnym osprzętem do prowadzenia prac związanych z wyrębem drzew,
- rębaki do utylizacji drzew i pni,

4. TRANSPORT

4.1. Ogólne wymagania dotyczące transportu

Ogólne wymagania dotyczące transportu podano w STWIORB D. 00.00.00 „Wymagania ogólne” pkt 4.

4.2. Transport pni i karpiny

Pnie, karpinę oraz gałęzie należy przewozić transportem samochodowym na składowisko lub miejsce przeznaczone do spalania wskazane przez inwestora

5. WYKONANIE ROBÓT

5.1. Ogólne zasady wykonania robót

Ogólne zasady wykonania robót podano w STWIORB D.00.00.00 „Wymagania ogólne” pkt 5.

5.2. Zasady oczyszczania terenu pni i krzaków

Roboty związane z usunięciem pni i krzaków obejmują wycięcie i wykarczowanie, wywiezienie pni, karpiny i gałęzi poza teren budowy na wskazane miejsce, zasypanie dołów oraz ewentualne spalanie na miejscu pozostałości po wykarczowaniu.

Teren pod budowę drogi w pasie robót ziemnych, w miejscach dokopów i w innych miejscach

wskazanych w dokumentacji projektowej, powinien być oczyszczony z drzew i krzaków. Zgoda na prace związane z usunięciem drzew i krzaków powinna być uzyskana przez Zamawiającego.

W miejscach dokopów i tych wykopów, z których grunt jest przeznaczony do wbudowania w nasypy, teren należy oczyścić z roślinności, wykarczować pnie i usunąć korzenie tak, aby zawartość części organicznych w gruntach przeznaczonych do wbudowania w nasypy nie przekraczała 2%.

W miejscach nasypów teren należy oczyścić tak, aby części roślinności nie znajdowały się na głębokości do 60 cm poniżej niwelety robót ziemnych i linii skarp nasypu, z wyjątkiem przypadków podanych w punkcie 5.3.

Roślinność istniejąca w pasie robót drogowych, nie przeznaczona do usunięcia, powinna być przez Wykonawcę zabezpieczona przed uszkodzeniem. Jeżeli roślinność, która ma być zachowana, zostanie uszkodzona lub zniszczona przez Wykonawcę, to powinna być ona odtworzona na koszt Wykonawcy, w sposób zaakceptowany przez odpowiednie władze.

5.3. Zniszczenie pozostałości po usuniętej roślinności

Sposób zniszczenia pozostałości po usuniętej roślinności powinien być zgodny z ustaleniami STWIORB lub wskazaniami Inżyniera. Nieużyteczne pozostałości powinny być usunięte przez Wykonawcę z terenu budowy. Jeżeli dopuszczono spalanie roślinności usuniętej w czasie robót przygotowawczych Wykonawca ma obowiązek zadbać, aby odbyło się ono z zachowaniem wszystkich wymogów bezpieczeństwa i odpowiednich przepisów.

Zaleca się stosowanie technologii, umożliwiających intensywne spalanie, z powstawaniem małej ilości dymu, to jest spalanie w wysokich stosach albo spalanie w dołach z wymuszonym dopływem powietrza. Po zakończeniu spalania ogień powinien być całkowicie wygaszony, bez pozostawienia tłących się części.

Jeżeli warunki atmosferyczne lub inne względy zmusiły Wykonawcę do odstąpienia od spalania lub jego przerwania, a nagromadzony materiał do spalania stanowi przeszkodę w prowadzeniu innych prac, Wykonawca powinien usunąć go w miejsce tymczasowego składowania lub w inne miejsce zaakceptowane przez Inżyniera, w którym będzie możliwe dalsze spalanie.

Pozostałości po spaleniu powinny być usunięte przez Wykonawcę z terenu budowy. Jeśli pozostałości po spaleniu, za zgodą Inżyniera, są zakopywane na terenie budowy, to powinny być one układane w warstwach. Każda warstwa powinna być przykryta warstwą gruntu. Ostatnia warstwa powinna być przykryta warstwą gruntu o grubości co najmniej 30 cm i powinna być odpowiednio wyrównana i zagęszczona. Pozostałości po spaleniu nie mogą być zakopywane pod rowami odwadniającymi ani pod jakimkolwiek obszarami, na których odbywa się przepływ wód powierzchniowych.

6. KONTROLA JAKOŚCI ROBÓT

6.1. Ogólne zasady kontroli jakości robót

Ogólne zasady kontroli jakości robót podano w STWIORB D.00.00.00 „Wymagania ogólne” pkt 6.

6.2. Kontrola robót przy usuwaniu pni i krzaków

Sprawdzenie jakości robót polega na wizualnej ocenie kompletności usunięcia roślinności, wykarczowania korzeni i zasypania dołów. Zagęszczenie gruntu wypełniającego doły powinno spełniać odpowiednie wymagania określone w ST D-02.00.01 „Roboty ziemne”.

7. OBMIAR ROBÓT

7.1. Ogólne zasady obmiaru robót

Ogólne zasady obmiaru robót podano w STWIORB D.00.00.00 „Wymagania ogólne” pkt 7.

7.2. Jednostka obmiarowa

Jednostką obmiarową robót związanych z usunięciem pni i krzaków jest:

- dla pni - sztuka,

- dla krzaków - hektar

8. ODBIÓR ROBÓT

8.1. Ogólne zasady odbioru robót

Ogólne zasady odbioru robót podano w STWIORB .D.00.00.00 „Wymagania ogólne” pkt 8.

8.2. Odbiór robót zanikających i ulegających zakryciu

Odbiorowi robót zanikających i ulegających zakryciu podlega sprawdzenie dołów po wykarczowanych pniach, przed ich zasypaniem.

9. PODSTAWA PŁATNOŚCI

9.1. Ogólne ustalenia dotyczące podstawy płatności

Ogólne ustalenia dotyczące podstawy płatności podano w STWIORB D.00.00.00 „Wymagania ogólne” pkt 9.

9.2. Cena jednostki obmiarowej

Płatność należy przyjmować na podstawie jednostek obmiarowych według pkt 7. Cena

wykonania robót obejmuje:

- wykarczowanie pni ,
- wywiezienie pni, karpiny poza teren budowy lub przerobienie pni za pomocą rębaka, względnie spalenie na miejscu pozostałości po wykarczowaniu,
- zasypanie dołów,
- uporządkowanie miejsca prowadzonych robót.

10. PRZEPISY ZWIĄZANE

Przepisy BHP przy wycince drzew.

D.01.02.02.
ZDJĘCIE WARSTWY ZIEMI URODZAJNEJ

1. WSTĘP

1.1 Przedmiot STWiORB

Przedmiotem niniejszej Specyfikacji Technicznej Wykonania i Odbioru Robót Budowlanych są wymagania dotyczące wykonania i odbioru robót związanych ze zdjęciem warstwy ziemi urodzajnej dla zadania: „Przebudowa ulicy bocznej do ul. ks. Stanisława Decowskiego w Krośnie”.

1.2 Zakres stosowania STWiORB

STWiORB jest stosowana jako dokument kontraktowy przy realizacji robót wymienionych w pkt.1.1.

1.3 Zakres robót objętych STWiORB

Ustalenia zawarte w niniejszej STWiORB dotyczą zasad prowadzenia Robót związanych ze zdjęciem warstwy ziemi urodzajnej zgodnie z Dokumentacją Projektową.

Zakres rzeczowy obejmuje:

- usunięcie warstwy ziemi urodzajnej (humus, darnina) na całą głębokość jej zalegania, śr. 30 cm.

1.4 Określenia podstawowe

Określenia podstawowe podane w niniejszej STWiORB są zgodne z zamieszczonymi w STWiORB D-M.00.00.00. "Wymagania ogólne" pkt 1.

Ziemia urodzajna -powierzchniowa warstwa gruntu grubości 5÷30 cm o zawartości co najmniej 2% części organicznych.

Zdjęcie warstwy ziemi urodzajnej -usunięcie powierzchniowej warstwy gruntu urodzajnego, zwykle z terenu przewidzianego do wykonania drogowych robót ziemnych oraz składowanie jej w celu późniejszego wykorzystania przy umocnieniu skarp, rowów i rekultywacji gruntu przydrożnego.

1.5 Ogólne wymagania dotyczące robót

Ogólne wymagania dotyczące robót podano w STWiORB D-M.00.00.00 "Wymagania ogólne" pkt 1.

Wykonawca robót jest odpowiedzialny, za jakość ich wykonania oraz za zgodność z Dokumentacją Projektową, Specyfikacją Techniczną i poleceniami Inżyniera.

2. MATERIAŁY

Nie występują.

3. SPRZĘT

3.1 Ogólne wymagania dotyczące sprzętu

Ogólne wymagania dotyczące sprzętu podano w STWiORB D-M.00.00.00. "Wymagania ogólne" pkt 3.

3.2 Sprzęt do wykonania robót

Ziemia urodzajna będzie usuwana mechanicznie. Przy mechanicznym wykonywaniu robót stosuje się:

- spycharki,
- równiarki,
- zgarniarki,
- koparki.

Dopuszcza się również ręczne usunięcie ziemi urodzajnej w miejscach, gdzie sprzęt mechaniczny z uwagi na mały zakres robót lub niekorzystne warunki nie może być użyty.

4. TRANSPORT

4.1 Ogólne wymagania dotyczące transportu

Ogólne wymagania dotyczące transportu podano w STWiORB D-M.00.00.00. "Wymagania ogólne" pkt 4.

Humus należy przemieszczać z zastosowaniem równiarek lub spycharek albo przewozić transportem samochodowym. Ziemia urodzajna będzie składowana do dalszego wykorzystania. Wykonawca przygotowuje miejsce do składowania ziemi urodzajnej wraz z uzyskaniem wszelkich pozwoleń na składowanie. Transport ziemi urodzajnej na miejsce składowania może odbywać się samochodami samowyładowczymi. Darninę należy przewozić transportem samochodowym. W przypadku darniny przeznaczonej do powtórnego zastosowania, powinna ona być transportowana w sposób nie powodujący uszkodzeń.

5. WYKONANIE ROBÓT

5.1 Ogólne wymagania dotyczące wykonania robót

Ogólne zasady wykonania Robót podano w STWiORB D-M.00.00.00. "Wymagania ogólne" pkt 5.5.2. Wymogi ochrony środowiskowa

Należy bezwzględnie stosować się do zapisów Decyzji o środowiskowych uwarunkowaniach: WOO-I.4210.1.2015.A.M/KT.78

5.2. Usunięcie ziemi urodzajnej

Przed usunięciem humusu oraz darniny Wykonawca jest zobowiązany do wykonania inwentaryzacji terenu stanu istniejącego.

Warstwa ziemi urodzajnej powinna być zdjęta z przeznaczeniem do późniejszego użycia przy umacnianiu skarp, zakładaniu trawników, sadzeniu drzew i krzewów.

Warstwę humusu należy zdjąć z powierzchni całego pasa robót ziemnych na pełną głębokość faktycznego stanu zalegania lub wskazaną przez Inżyniera.

Grubość zdejmowanej warstwy humusu (zależna od głębokości jego zalegania, wysokości nasypu, potrzeb jego wykorzystania na budowie itp.) powinna być zgodna z dokumentacją projektową lub według faktycznego stanu zalegania.

Ziemię urodzajną przeznaczoną do dalszego wykorzystania, po załadunku na środki transportowe należy odwieźć na miejsce hałdowania lub wykonać jej składowanie/hałdowanie

Nie należy zdejmować humusu w czasie intensywnych opadów i bezpośrednio po nich, aby uniknąć zanieczyszczenia gliną lub innym gruntem nieorganicznym.

6. KONTROLA JAKOŚCI ROBÓT

6.1 Ogólne zasady kontroli jakości robót

Ogólne zasady kontroli jakości Robót podano w STWiORB D-M.00.00.00. "Wymagania ogólne" pkt 6.

6.2. Kontroli podlega w szczególności zgodność wykonania robót z Dokumentacją Projektową:

- powierzchnia zdjęcia ziemi urodzajnej,
- grubość zdjętej warstwy ziemi urodzajnej,
- prawidłowość sprzymowania humusu i darniny.

Kontrola jakości Robót będzie polegała na wizualnej ocenie prawidłowości ich wykonania.

Zdjęty humus powinien zawierać, co najmniej 2% części organicznych.

Ilość zdjętej ziemi urodzajnej powinna zostać ustalona na podstawie pomiarów geodezyjnych przeprowadzonych przed i po zdjęciu ziemi urodzajnej.

7. OBMIAR ROBÓT

Obmiar robót będzie wykonywany wyłącznie do celów oszacowania na koniec każdego okresu rozliczeniowego wartości i zaawansowania robót i nie będzie miał wpływu na Cenę Kontraktową - ryczałt.

7.1 Ogólne zasady obmiaru robót

Ogólne zasady obmiaru robót podano w STWiORB D-M-00.00.00 „Wymagania ogólne” pkt 7.

7.2 Jednostka obmiarowa

Na potrzeby obmiaru robót ujętych w niniejszej Specyfikacji należy stosować następujące jednostki obmiarowe :

- mechaniczne usunięcie warstwy ziemi urodzajnej humusu o średniej gr. warstwy 30 cm – m3 (metr sześcienny)

8. ODBIÓR ROBÓT

8.1 Ogólne zasady odbioru robót

Ogólne zasady odbioru robót podano w STWiORB D-M.00.00.00 "Wymagania ogólne" pkt 8.

W przypadku niezgodności robót z wymaganiami, roboty uznaje się za niezgodne z Dokumentacją Projektową i Wykonawca zobowiązany jest do ich poprawy na własny koszt.

8.2 Szczegółowe zasady odbioru robót

Odbioru robót związanych ze zdjęciem warstwy ziemi urodzajnej dokonuje Inżynier, po zgłoszeniu robót do odbioru przez Wykonawcę.

9. PODSTAWA PŁATNOŚCI

9.1 Ogólne ustalenia dotyczące podstawy płatności

Ogólne ustalenia dotyczące podstawy płatności podano w umowie z Zamawiającym oraz STWiORB D-M-00.00.00 „Wymagania ogólne” pkt 9.

9.2 Cena jednostki obmiarowej

Zasady płatności podano w umowie pomiędzy Zamawiającym a Wykonawcą.

W ramach prac wykonane będą następujące czynności:

- prace przygotowawcze,
- zastosowanie materiałów pomocniczych koniecznych do prawidłowego wykonania robót lub wynikających z przyjętej technologii robót,
- zdjęcie warstwy ziemi urodzajnej na zalegania lub ustaloną przez Inżyniera głębokość,
- zdjęcie darniny i jej pielęgnacja do czasu wbudowania,
- załadunek i transport ziemi urodzajnej na składowisko przy obiektowe,
- składowanie ziemi urodzajnej wraz z zabezpieczeniem przed zanieczyszczeniem,
- utrzymanie odkładu w niezbędnym zakresie,
- rekultywacja terenu po likwidacji odkładu,
- koszt uzyskania pozwolenia na składowanie,
- opłaty za składowisko,
- załadunek i transport nadmiaru humusu w miejsce wskazane przez Inżyniera utylizację nadmiaru ziemi urodzajnej pozostałej po wykonaniu wszystkich robót na Kontrakcie,
- bieżące oczyszczanie dróg dojazdowych z resztek przewożonego humusu nanoszonego kołami pojazdów,
- oznakowanie miejsca Robót i jego utrzymanie, – wykonanie niezbędnych pomiarów, prób i sprawdzeń.

10. PRZEPISY ZWIĄZANE

- Ustawa z dnia 14 grudnia 2012 r., o odpadach (z późniejszymi zmianami).
- Rozporządzenie Ministra Środowiska z dnia 9 grudnia 2014 r. w sprawie katalogu odpadów.

D.01.02.04.
ROZBIÓRKA ELEMENTÓW DRÓG I ULIC

1. WSTĘP

1.1 Przedmiot STWiORB

Przedmiotem niniejszej Specyfikacji Technicznej Wykonania i Odbioru Robót Budowlanych są wymagania dotyczące wykonania i odbioru robót związanych z rozbiórką elementów dróg i ulic dla zadania: „Przebudowa ulicy bocznej do ul. ks. Stanisława Decowskiego w Krośnie”

1.2 Zakres stosowania STWiORB

STWiORB jest stosowana jako dokument kontraktowy przy realizacji robót wymienionych w pkt.1.1.

1.3 Zakres robót objętych STWiORB

Ustalenia zawarte w niniejszej STWiORB dotyczą zasad prowadzenia Robót związanych z rozbiórką elementów dróg i ulic zgodnie z Dokumentacją Projektową.

Zakres obejmuje:

- podbudowy z kruszywa,
- chodników z kostki brukowej betonowej wraz z podbudową;
- krawężników betonowych;
- obrzeży betonowych;
- wpustów deszczowych wraz z przykanalikami;
- obudów wylotów przykanalików
- studni kanalizacyjnych;
- słupków i konstrukcji wsporczych znaków i tablic drogowych;
- znaków i tablic drogowych,
- Frezowanie nawierzchni na dowiązaniu do istniejącej nawierzchni gr. 4-12cm

2. MATERIAŁY

2.1 Ogólne wymagania dotyczące materiałów

Ogólne wymagania dotyczące materiałów, ich pozyskiwania i składowania podano w STWiORB D-M.00.00.00. „Wymagania ogólne” pkt. 2.

3. SPRZĘT

3.1 Ogólne wymagania dotyczące sprzętu

Ogólne wymagania dotyczące sprzętu podano w STWiORB D-M.00.00.00. "Wymagania ogólne" pkt. 3.
Typ sprzętu Wykonawca dostosuje do rodzaju rozbiórki.

4. TRANSPORT

4.1 Ogólne wymagania dotyczące transportu

Ogólne wymagania dotyczące transportu podano w STWiORB D-M.00.00.00. "Wymagania ogólne" pkt. 4.
Środki transportowe należy dostosować do rodzaju przewożonych materiałów.

5. WYKONANIE ROBÓT

5.1 Ogólne zasady wykonania Robót

Ogólne zasady wykonania Robót podano w STWiORB D-M.00.00.00. „Wymagania ogólne” pkt. 5.

5.2 Roboty przygotowawcze

Odcinki wykonywanych robót należy oznakować zgodnie z Rozporządzeniem Ministra Infrastruktury z dnia 3 lipca 2003r w sprawie szczegółowych warunków technicznych dla znaków i sygnałów świetlnych oraz urządzeń bezpieczeństwa ruchu i warunków ich umieszczania na drogach (Dz.U. nr 220 z 2003 roku poz. 2181) - zał. nr 4.

Przed przystąpieniem do robót Wykonawca przedstawi Inżynierowi uzgodniony z odpowiednim zarządem drogi i organem zarządzającym ruchem projekt organizacji ruchu i zabezpieczenia robót.

5.3 Wykonanie robót rozbiórkowych

Roboty rozbiórkowe elementów dróg i ulic obejmują usunięcie z pasa drogowego wszystkich elementów, w stosunku, do których zostało to przewidziane w Dokumentacji Projektowej. Doły (wykopy) powstałe po rozbiórce elementów dróg na odcinkach wykopów drogowych powinny być tymczasowo zabezpieczone. W szczególności należy zapobiec gromadzeniu się w nich wody opadowej.

Warstwy nawierzchni należy usuwać mechanicznie. W miejscach trudno dostępnych dla sprzętu mechanicznego dopuszcza się ręczne prowadzenie robót rozbiórkowych.

Rozbiórkę elementów oznakowania pionowego i barier ochronnych wykonać ręcznie lub mechanicznie (jeśli jest to wymagane).

Wszystkie elementy możliwe do powtórnego wykorzystania powinny być usuwane bez powodowania zbędnych uszkodzeń. O ile uzyskane elementy nie stają się własnością Wykonawcy, powinien on przewieźć je na miejsce określone w SST lub wskazane przez Inżyniera.

5.4 Zagospodarowanie materiałów z rozbiórki

Materiały pochodzące z rozbiórki (bariery, barierki, słupki znaków, tarcze znaków, części przelotowe przepustów), nadające się do ponownego wbudowania stanowią własność Zamawiającego. Kierownik Projektu / Inżynier Kontraktu, określi które materiały pochodzące z rozbiórki podlegają przekazaniu Zamawiającemu i określi ich ilość w uzgodnieniu z Kierownikiem budowy. Wykonawca odwiezie te materiały na obwód drogowy w Tempoczwie. Pozostałe materiały nie nadające się do ponownego wbudowania stanowią własność Wykonawcy który własnym staraniem je zagospodaruje i usunie z terenu budowy.

6. KONTROLA JAKOŚCI ROBÓT

6.1 Ogólne zasady kontroli jakości Robót

Ogólne zasady kontroli jakości Robót podano w STWiORB D-M.00.00.00. "Wymagania ogólne" pkt. 6.

Kontrola jakości Robót polega na wizualnej ocenie kompletności ich wykonania.

7. OBMIAR ROBÓT

Obmiar robót będzie wykonywany wyłącznie do celów oszacowania na koniec każdego okresu rozliczeniowego wartości i zaawansowania Robót

7.1 Ogólne zasady obmiaru robót

Ogólne zasady obmiaru robót podano w STWiORB D-M-00.00.00 „Wymagania ogólne” pkt 7.

7.2 Jednostka obmiarowa

Cenę Kontraktową należną na mocy Kontraktu.

Na potrzeby obmiaru robót ujętych w niniejszej Specyfikacji należy stosować następujące jednostki obmiarowe :

- rozebranie nawierzchni mineralno-bitumicznych dróg wraz z podbudową – m²(metr kwadrat)
- rozebranie chodników z kostki brukowej betonowej wraz z podbudową i obrzeżem – m²(metr kwadrat)
- frezowanie nawierzchni na dowiązaniu do istniejącej nawierzchni – m²(metr kwadrat)
- rozebranie krawężników – m (metr)
- rozebranie nawierzchni z płyt betonowych wraz z podbudową – m²(metr kwadrat)
- rozebranie obrzeży chodnikowych – m (metr)
- rozebranie oznakowania – szt (sztuki)
- usunięcie reklam – szt (sztuki)

Zastrzegamy możliwość aktualizacji jednostki na kolejnych etapach realizacji Kontraktu.

8. ODBIÓR ROBÓT

8.1 Ogólne zasady odbioru robót

Odbioru wykonanych robót rozbiórkowych dokonuje Inżynier na budowie na zasadach określonych w STWiORBDM 00.00.00 „Wymagania Ogólne” jak dla robót zanikających i ulegających zakryciu.

W przypadku niezgodności robót z wymaganiami, roboty uznaje się za niezgodne z Dokumentacją Projektową i Wykonawca zobowiązany jest do ich poprawy na własny koszt.

8.2 Szczegółowe zasady odbioru robót

Odbioru robót związanych z rozbiórką elementów dróg i ulic dokonuje Inżynier, po zgłoszeniu robót do odbioru przez Wykonawcę.

9. PODSTAWA PŁATNOŚCI

Zasady płatności podano w umowie pomiędzy Zamawiającym a Wykonawcą.

W ramach prac wykonane będą następujące czynności:

- prace przygotowawcze,
- zapewnienie niezbędnych czynników produkcji,
- zastosowanie materiałów pomocniczych koniecznych do prawidłowego wykonania robót lub wynikających z przyjętej technologii robót,
- wykonanie wszystkich czynności określonych w niniejszej STWiORB oraz wynikających z opracowań wykonanych przez Wykonawcę,
- załadunek i odwóz materiałów z rozbiórki na wysypisko,
- załadunek i odwóz materiałów z rozbiórki w miejsce wskazane przez Inżyniera (materiały własności Zamawiającego),
- koszty utylizacji,
- zasypanie i zagęszczenie dołów po usuniętych elementach dróg i ulic,
- wykonanie wszystkich niezbędnych pomiarów, prób i sprawdzeń,
- prace porządkowe.

10. PRZEPISY ZWIĄZANE

- Ustawa z dnia 27 kwietnia 2001 r. Prawo ochrony środowiska (wraz z późniejszymi zmianami).
- Rozporządzenie Ministra Środowiska z dnia 9 grudnia 2014 r. w sprawie katalogu odpadów.

- Rozporządzenie Ministra Środowiska z dnia 12 grudnia 2014 r. w sprawie rodzaju odpadów i ilości odpadów, dla których nie ma obowiązku prowadzenia ewidencji odpadów (wraz z późniejszymi zmianami).
- Rozporządzenie Ministra Środowiska z dnia 10 listopada 2015 r. w sprawie listy rodzajów odpadów, które osoby fizyczne lub jednostki organizacyjne niebędące przedsiębiorcami mogą poddawać odzyskowi na potrzeby własne oraz dopuszczalnych metod ich odzysku.
- Ustawa z dnia 27 lipca 2001 o wprowadzeniu ustawy – prawo ochrony środowiska, ustawy o odpadach oraz zmianie niektórych ustaw (wraz z późniejszymi zmianami).
- Ustawa z dnia 11 maja 2001 r. o obowiązkach przedsiębiorców w zakresie gospodarowania niektórymi odpadami oraz o opłacie produktowej (wraz z późniejszymi zmianami).
- Ustawa z dnia 13 września 1996 r. o utrzymaniu czystości i porządku w gminach (wraz z późniejszymi zmianami).
- Rozporządzenie Ministra Infrastruktury z dnia 6 lutego 2003 r. w sprawie bezpieczeństwa i higieny pracy podczas wykonywania robót budowlanych (wraz z późniejszymi zmianami).

**D.02.01.01.
WYKONANIE WYKOPÓW**

1. WSTĘP

1.1 Przedmiot STWiORB

Przedmiotem niniejszej Specyfikacji Technicznej Wykonania i Odbioru Robót Budowlanych są wymagania dotyczące wykonania i odbioru robót związanych z wykonaniem wykopów dla zadania: „Przebudowa ulicy bocznej do ul. ks. Stanisława Decowskiego w Krośnie”.

1.2 Zakres stosowania STWiORB

STWiORB jest stosowana jako dokument kontraktowy przy realizacji robót wymienionych w pkt.1.1.

1.3 Zakres robót objętych STWiORB

Ustalenia zawarte w niniejszej STWiORB dotyczą zasad prowadzenia Robót związanych z wykonaniem wykopów zgodnie z Dokumentacją Projektową.

1.4 Określenia podstawowe

Budowla ziemna – budowla wykonana w gruncie lub z gruntu albo rozdrobnionych odpadów przemysłowych, spełniająca warunki stateczności i odwodnienia oraz przyjmująca obciążenia od środków transportowych i urządzeń na i w korpusie drogowym.

Głębokość wykopu – różnica rzędnej terenu i rzędnej robót ziemnych, wyznaczonych w osi wykopu.

Wykop płytki - wykop, którego głębokość jest mniejsza niż 1 m.

Wykop średni - wykop, którego głębokość jest zawarta w granicach od 1 do 3 m.

Wykop głęboki - wykop, którego głębokość przekracza 3 m.

Podłoże nawierzchni – grunt rodzimy lub nasypowy leżący bezpośrednio pod konstrukcją nawierzchni do głębokości przemarzania.

Podłoże budowli ziemnej (nasypu i wykopu) – strefa gruntu rodzimego poniżej spodu budowli, w której właściwości gruntu mają wpływ na projektowanie, wykonanie i eksploatację budowli.

Skarpa – zewnętrzna umocniona boczna powierzchnia nasypu lub wykopu o kształcie i nachyleniu dostosowanym do właściwości gruntu i lokalnych uwarunkowań.

Wskaźnik zagęszczenia gruntu – wielkość charakteryzująca zagęszczenie gruntu, określona wg wzoru:

$$I_s = \rho_d / \rho_{ds}$$

w którym:

I_s – wskaźnik zagęszczenia gruntu

ρ_d - gęstość objętościowa szkieletu zagęszczonego gruntu (Mg/m^3),

ρ_{ds} - maksymalna gęstość objętościowa szkieletu gruntowego przy wilgotności

optymalnej, określona w normalnej próbie Proctora, zgodnie z PN-B-04481, służąca do oceny zagęszczenia gruntu w robotach ziemnych, badana zgodnie z normą BN-77/8931-12 (Mg/m^3).

Wskaźnik różnoziarnistości – wielkość charakteryzująca zagęszczalność gruntów, określona wg wzoru:

$$U = d_{60} / d_{10}$$

w którym:

U – wskaźnik różnoziarnistości

d_{60} – średnica oczek sita, przez które przechodzi 60% gruntu (mm),

d_{10} – średnica oczek sita, przez które przechodzi 10% gruntu (mm).

Wskaźnik odkształcenia gruntu – wielkość charakteryzująca stan zagęszczenia gruntu, określona wg wzoru:

$$I_0 = \frac{E_2}{E_1}$$

gdzie:

I_0 – wskaźnik odkształcenia gruntu

E_1 – moduł odkształcenia gruntu oznaczony w pierwszym obciążeniu badanej warstwy zgodnie z PN-S-02205,

E_2 – moduł odkształcenia gruntu oznaczony w powtórnym obciążeniu badanej warstwy zgodnie z PN-S-02205

Grunt nieskalisty – każdy grunt rodzimy, nie określony w punkcie 1.4.13 jako grunt skalisty

Grunt skalisty – grunt rodzimy, lity lub spękany o nie przesuniętych blokach, którego próbki nie wykazują zmian objętości ani nie rozpadają się pod działaniem wody destylowanej: mają wytrzymałość na ściskanie R_c ponad 0,2 MPa; wymaga użycia środków wybuchowych albo narzędzi pneumatycznych lub hydraulicznych do odspojenia.

Pozostałe określenia są zgodne z obowiązującymi odpowiednimi normami i z definicjami podanymi w STWiORB DM 00.00.00 „Wymagania ogólne”.

2. MATERIAŁY

2.1 Ogólne wymagania dotyczące materiałów

Ogólne wymagania dotyczące materiałów, ich pozyskiwania i składowania podano w STWiORB D-M.00.00.00. „Wymagania ogólne” pkt. 2.

2.2 Ogólne zasady wykorzystania gruntów

Grunty uzyskane przy wykonywaniu wykopów (zgodne z wymaganiami D 02.03.01 pkt. 2.2.) powinny być przez Wykonawcę wykorzystane w maksymalnym stopniu do budowy nasypów lub zasypek wykopów.

Jeżeli grunty przydatne uzyskane przy wykonywaniu wykopów niebędące nadmiarem objętości robót ziemnych zostały za zgodą Inżyniera wywiezione przez Wykonawcę poza plac budowy z przeznaczeniem innym niż budowa nasypów lub wykonanie prac objętych kontraktem, wykonawca jest obowiązany do dostarczenia równoważnej objętości gruntów przydatnych ze źródeł własnych, zaakceptowanych przez Inżyniera.

Grunty i materiały nieprzydatne do budowy nasypów powinny być wywiezione przez Wykonawcę na odkład. Grunty i materiały nieprzydatne do budowy nasypów stanowią własność Wykonawcy i powinny być wywiezione na składowisko odpadów. Inżynier może nakazać pozostawienie na placu budowy gruntów, których czasowa nieprzydatność wynika jedynie z powodu zamarznięcia lub nadmiernej wilgotności.

Jeżeli Wykonawca wbuduje w nasyp grunty lub materiały nieprzydatne, albo nie uwzględni zastrzeżeń dotyczących materiałów o ograniczonej przydatności, to wszelkie takie części nasypów zostaną przez Wykonawcę na jego koszt usunięte i wykonane powtórnie z materiałów o odpowiednich właściwościach.

2.3 Składowanie materiałów

Wykonawca powinien we własnym zakresie przygotować i zapewnić oddzielne składowanie materiałów przydatnych oraz materiałów nieprzydatnych przewidzianych do uzdatnienia za zgodą Inżyniera.

Wykonawca nie może pogorszyć stateczności wykopów oraz warunków środowiskowych terenu na skutek zastosowanej przez siebie metody składowania materiałów i użycia sprzętu.

3. SPRZĘT

3.1 Ogólne wymagania dotyczące sprzętu

Ogólne wymagania dotyczące sprzętu podano w STWiORB D-M.00.00.00. "Wymagania ogólne" pkt. 3.

3.2 Sprzęt do robót ziemnych

Wykonawca przystępujący do wykonania robót ziemnych powinien wykazać się możliwością korzystania z następującego sprzętu do:

- odspajania i wydobywania gruntów (narzędzia mechaniczne, zrywarki, koparki, ładowarki, itp.),
- jednoczesnego wydobywania i przemieszczania gruntów (spycharki, zgarniarki, równiarki, itp.),
- transportu mas ziemnych (samochody wywrotki, samochody skrzyniowe, itp.),
- sprzętu zagęszczającego (walce, ubijaki, płyty wibracyjne itp.),
- innego sprzętu zaakceptowanego przez Inżyniera.

4. TRANSPORT

4.1 Ogólne wymagania dotyczące transportu

Ogólne wymagania dotyczące transportu podano w STWiORB D-M.00.00.00. "Wymagania ogólne" pkt. 4.

Dobór środków transportowych oraz metod transportu powinien być dostosowany do kategorii gruntu, jego objętości, wydajności sprzętu stosowanego do jego urabiania i wbudowywania, technologii odspajania i załadunku oraz odległości transportu. Transport wyrobów oraz materiałów przeznaczonych do wbudowania i wykonania robót nie mogą powodować zanieczyszczenia materiałów i wyrobów, a także obniżenia ich jakości lub uszkodzeń. Wybór środków transportu należy do Wykonawcy.

Materiały transportowane luzem należy przewozić pojazdami wyposażonymi w plandeki. Materiały sypkie powinny być przewożone w sposób zabezpieczający przed pyleniem i zanieczyszczeniem środowiska.

5. WYKONANIE ROBÓT

5.1 Ogólne zasady wykonania robót

Ogólne zasady wykonania Robót podano w STWiORB D-M.00.00.00. „Wymagania ogólne” pkt. 5.

Wykopy powinny być wykonane w takim okresie, aby po zakończeniu prac można było przystąpić bezzwłocznie do wykonywania kolejnych warstw konstrukcyjnych.

Jeżeli grunt jest zamarznięty można go odspajać jedynie do głębokości 0,5 m powyżej projektowanych rzędnych robót ziemnych.

W przypadku odkrycia w trakcie robót materiałów niebezpiecznych, Wykonawca powinien niezwłocznie powiadomić Inżyniera. Wykonawca powinien zastosować wszelkie polecane przez Inżyniera niezbędne środki, w celu zabezpieczenia wydobyci przez służby do tego odpowiedzialne. W tym celu należy postępować zgodnie z D-M.00.00.00.

W przypadku odkrycia w trakcie robót stanowisk archeologicznych, Wykonawca powinien niezwłocznie powiadomić Inżyniera.

5.2 Roboty przygotowawcze

Roboty przygotowawcze. - odtworzenie osi i punktów wysokościowych, usunięcie drzew i krzewów, zdjęcie warstwy humusu, oraz rozbiórki elementów dróg i ulic należy wykonać zgodnie z poszczególnymi STWiORB.

Przed rozpoczęciem robót, wyznaczona zostanie trasa i punkty wysokościowe wraz ze wszystkimi zmianami, zatwierdzonymi przez Inżyniera. Przed rozpoczęciem robót Wykonawca dokona obmiaru terenu po zdjęciu warstwy humusu.

Przed rozpoczęciem robót należy wykonać przekopy kontrolne, a w przypadku stwierdzenia kolizji z istniejącymi sieciami uzbrojenia podziemnego należy zabezpieczyć kolidujące uzbrojenie i usunąć wszelkie kolizje.

5.3 Zasady wykorzystania materiałów

Z terenu budowy nie należy wywozić gruntów przydatnych, uzyskanych przy wykonywaniu wykopów lub materiałów przeznaczonych do uzdatnienia, poza materiałami stanowiącymi nadmiar mas ziemnych określony w dokumentacji projektowej. Materiały nieprzydatne czasowo z powodu zamarznięcia lub przemoczenia, należy pozostawić na terenie budowy do czasu, kiedy staną się przydatne, chyba że Inżynier wyrazi zgodę na ich wcześniejsze wywiezienie i zastąpienie materiałami przydatnymi. W przypadku, gdy w trakcie prowadzenia wykopu zostanie stwierdzone występowanie warstw gruntów przydatnych razem z gruntami nieprzydatnymi, Wykonawca powinien, o ile nie uzgodniono inaczej z Inżynierem, wykonywać wykop w taki sposób, aby materiał przydatny, przeznaczony do wbudowania był odspajany oddzielnie, bez zanieczyszczenia go materiałem nieprzydatnym.

5.4 Wykonanie wykopów sprzętem mechanicznym z przewiezieniem gruntu

do budowy nasypów bądź na odkład

Wykonawca powinien wykonywać wykopy w taki sposób, aby grunty o różnym stopniu przydatności do budowy nasypów były odspajane oddzielnie, w sposób uniemożliwiający ich wymieszanie.

Przy wykonywaniu wykopów należy zachować nienaruszoną strukturę podłoża.

W przypadkach występowania zinventaryzowanych urządzeń podziemnych, wykopy należy wykonywać sposobem ręcznym.

5.5 Skarpy wykopów

Skarpy wykopów należy formować zgodnie z dokumentacją projektową w taki sposób, aby ich ukształtowana (ostateczna) powierzchnia nie uległa zniszczeniu, a ich stateczność była zapewniona w czasie budowy oraz po jej zakończeniu. Wykonawca powinien wykonać naprawę uszkodzeń wynikających z nieprawidłowego ukształtowania skarp wykopu.

Ukształtowane powierzchnie skarp wykopów, na które nie przewiduje się ułożenia warstwy urodzajnej, powinny, gdzie to jest możliwe, nie mieć śladów lub zniszczeń spowodowanych maszynami budowlanymi.

5.6 Odwodnienie pasa robót ziemnych i wykopów

Niezależnie od budowy urządzeń, stanowiących elementy systemów odwadniających ujętych w Dokumentacji Projektowej, Wykonawca powinien, o ile wymagającego warunki terenowe, zapewnić sprawne odprowadzenie wód gruntowych i opadowych poza obszar robót ziemnych tak, aby zabezpieczyć grunty przed przewilgoceniem i nawodnieniem. Należy wykonać rowy zgodnie z dokumentacją projektową.

Technologia wykonania wykopu musi umożliwiać jego prawidłowe odwodnienie w całym okresie trwania robót ziemnych. Wykonanie wykopów powinno postępować w kierunku podnoszenia się niwelety.

Wykonawca ma obowiązek takiego wykonywania wykopów, aby powierzchniom gruntu nadawać w całym okresie trwania robót spadki, zapewniające prawidłowe odwodnienie. Spadek poprzeczny nie powinien być mniejszy niż 4% w przypadku gruntów spoistych i 2% w przypadku gruntów

niespoistych. Należy uwzględnić ewentualny wpływ kolejności sposobu odspajania gruntów oraz terminów wykonywania innych robót na spełnienie wymagań dotyczących prawidłowego odwodnienia wykopów czasie postępu robót ziemnych.

Źródła wody, odsłonięte przy wykonywaniu wykopów, należy ująć w rowy. Wody opadowe i gruntowe należy odprowadzić poza teren pasa robót ziemnych.

5.7 Zagęszczenie gruntu i nośność w wykopach

Grunt należy zagęścić tak, aby spełnione zostały parametry nośności i wskaźnika zagęszczenia zgodnie z rysunkiem nr 1 (poniżej). Za powierzchnię korpusu drogowego należy przyjąć podłoże pod podbudowę zasadniczą.

Rys. 1 Wymagane parametry

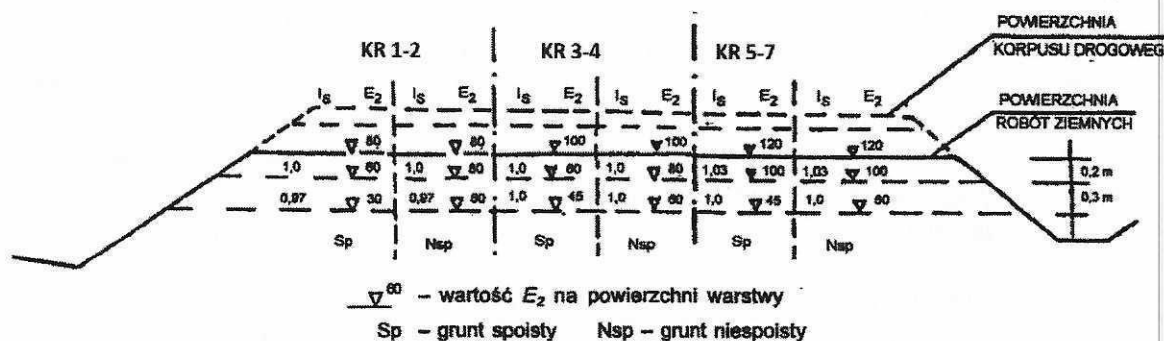

Chodnik, ścieżki rowerowe oraz inne powierzchnie bez określonego KR należy oceniać jak dla kategorii ruchu KR1-2.

Dopuszcza się badanie nośności i zagęszczenia za pomocą płyty dynamicznej po uprzednim skorelowaniu wyników badań z płytą statyczną VSS.

5.8 Rowy

Rowy boczne oraz rowy stokowe powinny być wykonane zgodnie z Dokumentacją Projektową i STWiORB. Szerokość dna i głębokość rowu nie mogą różnić się od wymiarów projektowanych o więcej niż ± 5 cm. Nierówności skarp mierzone łatą 3-metrową nie mogą przekraczać 3 cm.

Sposób wykonania skarp wykopów i skarpy rowu powinien gwarantować ich stateczność w całym okresie prowadzenia robót, a naprawa uszkodzeń wynikających z nieprawidłowego ukształtowania skarp wykopu, ich podcięcia lub innych odstępstw obciąża Wykonawcę.

5.9 Ruch budowlany

Nie należy dopuszczać ruchu budowlanego po dnie wykopu o ile grubość warstwy gruntu (nadkładu) powyżej rzędnych robót ziemnych jest mniejsza niż 0,3 m. Z chwilą przystąpienia do ostatecznego profilowania dna wykopu dopuszcza się po nim jedynie ruch maszyn pracujących. Naprawa uszkodzeń powierzchni robót ziemnych, wynikających z niedotrzymania podanych powyżej warunków, obciąża Wykonawcę.

5.10 Odkład

Grunty z wykopów, nie nadające się do wbudowania w nasyp należy odwieźć na odkład. Lokalizację odkładu należy uzgodnić z Inżynierem.

Odkład powinien być uformowany w pryzmę o wysokości do 1,5 m, pochyleniu skarp od 1,0 do 1,5 i spadku korony od 2% do 5%. Odkłady powinny być tak ukształtowane, aby harmonizowały z otaczającym terenem. Powierzchnie odkładów powinny być pokryte ziemią urodzajną.

Przed przewiezieniem gruntu na odkład Wykonawca powinien upewnić się, że jest to grunt nieprzydatny do budowy nasypów. Jeżeli wskutek pochopnego przewiezienia gruntu na odkład przez Wykonawcę, zajdzie konieczność dowiezienia gruntu do wykonania nasypów z ukopu, to koszt tych czynności w całości obciąża Wykonawcę.

6. KONTROLA JAKOŚCI ROBÓT

6.1 Ogólne zasady kontroli jakości robót

Ogólne zasady kontroli jakości Robót podano w STWiORB D-M.00.00.00. "Wymagania ogólne" pkt. 6.

6.2 Założenia ogólne

W czasie robót ziemnych Wykonawca powinien prowadzić systematycznie badania kontrolne i dostarczać kopie ich wyników do Inżyniera. Badania kontrolne Wykonawca powinien wykonywać w zakresie i z częstotliwością gwarantującą zachowanie wymagań dotyczących jakości robót i wymaganych niniejszą STWiORB i PZJ.

Wyniki badań i pomiarów kontrolnych w czasie wykonywania robót należy wpisywać do:

- dziennika laboratoryjnego Wykonawcy,
- protokołów odbiorów Robót zanikających lub ulegających zakryciu.

Tabela 1. Częstotliwość oraz zakres badań i pomiarów wykonanych robót ziemnych

p	Rodzaj pomiaru lub badania	Minimalna częstotliwość badań i pomiarów
1	Pomiar szerokości korpusu ziemnego	Pomiar taśmą, szablonem, łąką o długości 3 m i poziomą lub niwelatorem, w odstępach co 200 m na prostych, w punktach głównych łuku, co 100 m na łukach o $R > 100$ m, co 50 m na łukach o $R < 100$ m oraz w miejscach, które budzą wątpliwości
2	Pomiar szerokości dna rowów	
3	Pomiar pochylenia skarp	
4	Pomiar równości powierzchni korpusu	
5	Pomiar równości skarp	
6	Pomiar rzędnych powierzchni korpusu ziemnego	Pomiar niwelatorem, w przekrojach poprzecznych trzech punktach dla każdej jezdni (obie krawędzie i oś) dla każdej warstwy – na odcinkach prostych co 20m, a na odcinkach krzywoliniowych co 10 m.
7	Pomiar spadku podłużnego powierzchni korpusu lub dna rowu	Pomiar niwelatorem rzędnych w odstępach co 200 m oraz w punktach wątpliwych
8	Badanie wskaźnika zagęszczenia gruntu I_s	Nie rzadziej niż jeden raz w trzech punktach na 1000 m ² warstwy
9	Badanie nośności na podstawie pomiaru wtórnego modułu odkształcenia E_2	Co najmniej raz na 2000 m ² powierzchni i w miejscach wątpliwych

6.3 Sprawdzenie wykonania wykopów

W czasie kontroli szczególną uwagę należy zwrócić na :

- a) odspajanie gruntów w sposób nie pogarszający ich właściwości,
- b) zapewnienie stateczności skarp,
- c) odwodnienie wykopów w czasie wykonywania robót i po ich zakończeniu,
- d) dokładność wykonania wykopów (usytuowanie i wykończenie),

6.4 Dokładność wykonania wykopów

Tabela 2. Dokładność wykonania wykopów

p.	Część budowli	Jednostka	Dokładność
1	Podłoże nawierzchni: – nierówności powierzchni*) – pochylenie poprzeczne powierzchni – niweleta powierzchni	Cm % cm	± 3 $\pm 0,5$ $+0, -2$
2	Korpus ziemny – oś korpusu drogowego – szerokość górnej powierzchni – nierówności powierzchni*) – pochylenie poprzeczne górnej powierzchni – niweleta górnej powierzchni	cm cm cm % cm	± 10 ± 10 ± 4 $+1$ $+0, -2$
3	Skarpy: – pochylenia 1:m – nierówność powierzchni pod warstwą ziemi urodzajnej – nierówności górnej powierzchni ziemi urodzajnej*)	% pochylenia Cm cm	± 10 ± 10 ± 5
4	Rowy: – szerokość – rzędne profilu dna	cm cm	± 5 $+1, -3$
*) Nierówności mierzone łatą 3 m			

7. OBMIAR ROBÓT

Obmiar robót będzie wykonywany wyłącznie do celów oszacowania na koniec każdego okresu rozliczeniowego wartości i zaawansowania Robót. Ogólne zasady obmiaru robót

Ogólne zasady obmiaru robót podano w STWiORB D-M-00.00.00 „Wymagania ogólne” pkt 7.

7.1 Szczegółowe zasady odbioru robót

Obmiar polega na pomiarzeniu i obliczeniu objętości usuwanego gruntu wg rzeczywistego kształtu brył wykopów.

W przypadkach skomplikowanej geometrii kubatury wykopów i zasypek, należy dokonać podziału objętości całkowitej na bryły proste pozwalające z dostateczną dokładnością wykonać obliczenia (dopuszczalne jest uśrednianie wymiarów liniowych). Obmiary należy uzupełnić odpowiednimi szkicami. Obliczenia wraz ze szkicami będą każdorazowo potwierdzane przez Inżyniera.

Ilość jednostek obmiarowych stanowi suma objętości usuniętego gruntu ze wszystkich wykopów oraz suma objętości brył zasypowych dla obszarów wymiany gruntu wskazanych w Dokumentacji Projektowej, z uwzględnieniem zmian zaaprobowanych przez Inżyniera.

Obmiarową ilość robót zaokrągla się z dokładnością do pełnych jednostek (1,0 m³).

8. ODBIÓR ROBÓT**8.1 Ogólne zasady odbioru robót**

Ogólne zasady odbioru robót podano w STWiORB D-M.00.00.00. "Wymagania ogólne" pkt. 8.

W przypadku niezgodności, choć jednego elementu robót z wymaganiami, roboty uznaje się za niezgodne z Dokumentacją Projektową i Wykonawca zobowiązany jest do ich poprawy na własny koszt.

Roboty ziemne uznaje się za wykonane zgodnie z Dokumentacją Projektową, jeżeli wszystkie wyniki badań przeprowadzonych przy odbiorach okazały się zgodne z wymaganiami.

Do odbioru Wykonawca powinien przedstawić wszystkie dokumenty z bieżącej kontroli jakości robót.

Zestawienia powinny zawierać daty badań i miejsca pobrania próbek

9. PODSTAWA PŁATNOŚCI

Zasady płatności podano w umowie pomiędzy Zamawiającym a Wykonawcą. W ramach prac wykonane będą następujące czynności:

- składniki ceny jednostkowej określone w D-M.00.00.00, pkt. 9.1.;
- wszelkie koszty związane z tymczasowym składowaniem gruntu, w tym koszty znalezienia miejsca odkładu i uzyskania pozwoleń na składowanie materiałów wraz z kosztami składowania, likwidacja składowiska, doprowadzenie stanu składowiska do poprzedniego stanu, koszt ewentualnych odszkodowań;
- spełnienie wymagań technologicznych dotyczących kolejności robót, terminów i technologii,
- koszt dostosowania się do wymagań ochrony środowiska oraz nadzoru archeologicznego,
- prace pomiarowe i przygotowawcze,
- wykonanie badań podłoża oraz gruntów,
- wykonanie wykopu
- przygotowanie tymczasowego składowiska gruntu wraz z zapewnieniem możliwości wymieszania z materiałem doziarniającym lub spoiwem hydraulicznym
 - transport gruntu na tymczasowe składowisko lub do miejsca wbudowania,
 - koszt doprowadzenia gruntu podłoża do wymaganych parametrów (jeśli zaistnieje taka potrzeba),
 - zabezpieczenie dna wykopu przed negatywnymi skutkami czynników atmosferycznych, mechanicznych, itp.
 - profilowanie dna wykopu, rowów, skarp zgodnie z Dokumentacją Projektową,
 - koszt zabezpieczenia skarp wykopów przed erozją na czas prowadzenia wszystkich robót, do czasu zastabilizowania skarp,
 - przeprowadzenie wymaganych pomiarów i badań laboratoryjnych,
 - monitoring wód gruntowych,
 - odwodnienie wykopu na czas jego wykonywania wraz z niezbędnymi instalacjami i robotami czasowymi w dostosowaniu do warunków na placu budowy, wraz z ich późniejszym usunięciem po zakończeniu robót;
- ☐ koszt obniżenia poziomu zwierciadła wody gruntowej wraz z niezbędnymi urządzeniami,
- ☐ koszt utrzymania czystości na przylegających drogach w związku z transportem gruntu,
- ☐ koszt uporządkowania i rekultywacji terenu.

Cena jednostki obmiarowej wykonania wykopu z odwozem gruntu na odkład obejmuje:

- składniki ceny jednostkowej określone w D-M.00.00.00, pkt. 9.1.;
- spełnienie wymagań technologicznych dotyczących kolejności robót, terminów i technologii,
- koszt dostosowania się do wymagań ochrony środowiska,
- prace pomiarowe i przygotowawcze,
- wykonanie badań podłoża oraz gruntów,
- wykonanie wykopu,
- załadunek gruntu na środki transportowe i transport gruntu na odkład Wykonawcy, zaakceptowany przez Inżyniera,
- koszt doprowadzenia gruntu podłoża do wymaganych parametrów (jeśli zaistnieje taka potrzeba),
- zabezpieczenie dna wykopu przed negatywnymi skutkami czynników atmosferycznych, mechanicznych, itp.
- profilowanie dna wykopu, rowów, skarp zgodnie z Dokumentacją Projektową,
- koszt zabezpieczenia skarp wykopów przed erozją na czas prowadzenia wszystkich robót, do czasu zastabilizowania skarp,
- uformowanie odkładu z nadaniem odpowiednich spadków,
- przeprowadzenie wymaganych pomiarów i badań laboratoryjnych,
- monitoring wód gruntowych,
- odwodnienie wykopu na czas jego wykonywania wraz z niezbędnymi instalacjami i robotami czasowymi w dostosowaniu do warunków na placu budowy, wraz z ich późniejszym usunięciem po zakończeniu robót,

- koszt obniżenia poziomu zwierciadła wody gruntowej wraz z niezbędnymi urządzeniami,
- wszelkie koszty związane ze składowaniem gruntu, w tym koszty znalezienia miejsca odkładu i uzyskania pozwoleń na składowanie materiałów wraz z kosztami placu składowania,
- koszt utrzymania czystości na przylegających drogach w związku z transportem gruntu,
- koszt uporządkowania i rekultywacji terenu.

10. PRZEPISY ZWIĄZANE

- PN-B-02481:1998 Geotechnika. Terminologia podstawowa, symbole, symbole literowe i jednostki miar.
- PN-S-02205:1998 Drogi samochodowe. Roboty ziemne. Wymagania i badania.
- BN-77/8931-12 Oznaczenie wskaźnika zagęszczenia gruntu.
- PN-EN 1997-2:2009 Eurokod 7. Projektowanie geotechniczne.
- PN-S-02204 Drogi samochodowe. Odwodnienie dróg.
- Wykonanie i odbiór robót ziemnych dla dróg szybkiego ruchu, IBDiM, Warszawa 1978.
- Instrukcja badań podłoża gruntowego budowli drogowych i mostowych, GDDP, Warszawa 1998.
- PN-S-02205:1998. Drogi samochodowe. Roboty ziemne. Wymagania i badania
- Wytyczne wzmacniania podłoża gruntowego w budownictwie drogowym, IBDiM, Warszawa 2002.
- Rozporządzenie Ministra Transportu i Gospodarki Morskiej z dnia 2 marca 1999r. w sprawie warunków technicznych, jakim powinny odpowiadać drogi publiczne i ich usytuowanie (wraz z późniejszymi zmianami).

**D.04.01.01.
KORYTO WRAZ PROFILOWANIEM I ZAGĘSZCZENIEM
PODŁOŻA**

1. WSTĘP

1.1 Przedmiot STWiORB

Przedmiotem niniejszej Specyfikacji Technicznej Wykonania i Odbioru Robót Budowlanych są wymagania dotyczące wykonania i odbioru robót związanych z korytowaniem wraz profilowaniem i zagęszczeniem podłoża dla zadania: „Przebudowa ulicy bocznej do ul. ks. Stanisława Decowskiego w Krośnie”

1.2 Zakres stosowania STWiORB

STWiORB jest stosowana jako dokument kontraktowy przy realizacji robót wymienionych w pkt.1.1.

1.3 Zakres robót objętych STWiORB

Ustalenia zawarte w niniejszej STWiORB dotyczą zasad prowadzenia Robót związanych z korytowaniem wraz profilowaniem i zagęszczeniem podłoża zgodnie z Dokumentacją Projektową.

Zakres robót obejmuje:

- wykonanie koryta,
- profilowanie podłoża,
- zagęszczenie podłoża gruntowego.

2. MATERIAŁY

Nie występują.

3. SPRZĘT

3.1 Ogólne wymagania dotyczące sprzętu

Ogólne wymagania dotyczące sprzętu podano w STWiORB D-M.00.00.00. "Wymagania ogólne" pkt.3.

3.2 Typ sprzętu Wykonawca dostosuje do rodzajurobót.

Do wykonywania robót należy stosować koparki, równiarki samojezdne lub spycharki uniwersalne z ukośnię ustawionym lemieszem, a w razie potrzeby również sprzęt do ręcznego prowadzenia robót. Do zagęszczania podłoża należy użyć walców oraz ewentualnie w miejscach trudno dostępnych innego sprzętu zagęszczającego (np. płyty wibracyjne), zapewniającego uzyskanie wymaganych wartości wskaźnika zagęszczenia.

4. TRANSPORT

4.1 Ogólne wymagania dotyczące transportu

4.2

Ogólne wymagania dotyczące transportu podano w STWiORB D-M.00.00.00. "Wymagania ogólne" pkt.4.

5. WYKONANIE ROBÓT

5.1 Ogólne zasady wykonania Robót

Ogólne zasady wykonania Robót podano w STWiORB D-M.00.00.00. „Wymagania ogólne” pkt. 5.

5.2 Wykonanie koryta

Rodzaj sprzętu, a w szczególności jego moc należy dostosować do rodzaju gruntu, w którym prowadzone są roboty i do trudności jego zagęszczenia.

Koryto można wykonywać ręcznie, gdy jego szerokość nie pozwala na zastosowanie maszyn, na przykład na poszerzeniach lub w przypadku robót o małym zakresie.

Czynność ta może zostać pominięta, jeśli w trakcie wykonywania wykopów uformowano koryto pod warstwy podłoża sztucznego i warstwy konstrukcyjne nawierzchni.

5.3 Profilowanie podłoża

Przygotowane w ramach robót ziemnych podłoże gruntowe powinno spełniać wymagania podane w Dokumentacji Projektowej (pochylenia, rzędne wysokościowe)

Przed przystąpieniem do profilowania podłoże powinno być oczyszczone ze wszelkich zanieczyszczeń, błota lub gruntu, który uległ nadmiernemu zawilgoceniu.

Jeżeli rzędne podłoża przed profilowaniem nie wymagają dowiezienia i wbudowania dodatkowego gruntu to przed przystąpieniem do profilowania oczyszczonego podłoża jego powierzchnię należy dogęścić przejściami średniego walca stalowego, gładkiego lub w inny sposób.

Do profilowania należy stosować równiarki. Ścięty grunt powinien być wykorzystany w robotach ziemnych lub w inny sposób zaakceptowany przez Inżyniera.

5.4 Zagęszczenie i nośność podłoża gruntowego

Zastosowane technologie wzmocnienia podłoża gruntowego w zakresie drogi wojewódzkiej oraz dróg i ulic innych, pozwalają na powierzchni dolnych warstw konstrukcyjnych uzyskanie grupy podłoża gruntowego G1.

Wymagane wartości parametrów nośności oraz wskaźnika zagęszczenia przedstawiono w tablicy 1.

Tablica 1. Nośność oraz wskaźnik zagęszczenia podłoża pod konstrukcją w sytuacji wzmocnienia

	KR1-2	KR3-4
dolne warstwy konstrukcyjne	$E_2 \geq 80 \text{ MPa}^*$ $I_s \geq 1,0$	$E_2 \geq 100 \text{ MPa}^*$ $I_s \geq 1,0$
*W przypadku ulepszenia podłoża z zastosowaniem spoiw hydraulicznych należy dokonać oceny jakości podłoża gruntowego jedynie w zakresie wskaźnika zagęszczenia oraz deklarowanej klasy wytrzymałości na ściskanie mieszanki związanej hydraulicznie.		

W sytuacji gdy wykonywane będzie badanie bezpośrednio po profilowaniu należy podłoże zagęścić walcami gładkimi stalowymi lub ubijakami mechanicznymi w miejscach dla innego sprzętu trudno dostępnych, lub innym sprzętem zaakceptowanym przez Kierownika Projektu.

Zagęszczenie podłoża należy kontrolować poprzez badanie wskaźników zagęszczenia zgodnie z BN-77/8931-12. Minimalne wartości wskaźników zagęszczenia podano w tablicy 2.

Wilgotność gruntu podczas zagęszczania nie powinna różnić się od wilgotności optymalnej więcej niż -20 %, +10 %.

Tablica 2. Minimalne wartości wskaźników zagęszczenia podłoża [I_s].

Strefa korpusu	Minimalna wartość I_s dla dróg:	
	o ruchu KR 3-4	o ruchu KR1-2
górna warstwa o grubości 20 cm	1,00	1,00
na głębokości od 20 do 50 cm od powierzchni terenu lub robót ziemnych	1,00	0,97

Dopuszcza się ocenę zagęszczenia i nośności za pomocą płyty dynamicznej po uprzednim przeprowadzeniu korelacji wyników badań z płytą statyczną VSS.

5.5 Utrzymanie wyprofilowanego i zagęszczonego podłoża

Podłoże po wyprofilowaniu i zagęszczeniu powinno być utrzymywane w dobrym stanie.

Jeżeli po wykonaniu robót związanych z profilowaniem i zagęszczeniu podłoża nastąpi przerwa w robotach i Wykonawca nie przystąpi do natychmiastowego układania warstw nawierzchni, to powinien on zabezpieczyć podłoże przed nadmiernym zawilgoceniem.

Jeżeli wyprofilowane i zagęszczone podłoże uległo nadmiernemu zawilgoceniu, to przystąpić do układania podbudowy można dopiero po jego naturalnym osuszeniu.

6. KONTROLA JAKOŚCI ROBÓT

6.1 Ogólne zasady kontroli jakości Robót

Ogólne zasady kontroli jakości Robót podano w STWiORB D-M.00.00.00. "Wymagania ogólne" pkt. 6.

6.2 Częstotliwość oraz zakres badań i pomiarów

W czasie robót Wykonawca powinien prowadzić systematyczne badania kontrolne w zakresie i z częstością gwarantującą zachowanie wymagań jakości robót. Wymagane częstotliwości podano w tablicy 3.

Tablica 3. Częstotliwość oraz zakres badań i pomiarów podłoża

p.	Wyszczególnienie badań i pomiarów	Minimalna częstotliwość badań i pomiarów
1.	Szerokość koryta	co 50 m
2.	Równość podłużna	co 50 m
3.	Równość poprzeczna	co 50 m
4.	Spadki poprzeczne	co 50 m na odcinkach prostych i co najmniej w 5 miejscach na odcinkach łukowych
5.	Rzędne wysokościowe	na wszystkich hektometrach oraz na łukach pionowych
6.	Zagęszczenie	
	a) oznaczone za pomocą wskaźnika zagęszczenia	1 badanie na 1000 m ²
	b) oznaczone metodą obciążeń płytowych	1 badanie na 5000 m ²

Tolerancje dotyczące cech geometrycznych koryta drogi (szerokość, równość podłużna i poprzeczna, spadki poprzeczne, rzędne wysokościowe, ukształtowanie osi w planie) powinny być zgodne z wymaganiami podanymi w załączniku nr 6 Dz.U. 2016 poz. 124

Tablica 4. Dopuszczalne odchylenia

Rodzaj warstwy konstrukcyjnej	Dopuszczalne odchylenie
1	2
Podłoże	-2 cm, +0 cm

7. OBMIAR ROBÓT

Obmiar robót będzie wykonywany wyłącznie do celów oszacowania na koniec każdego okresu rozliczeniowego wartości i zaawansowania Robót.

7.1 Ogólne zasady obmiaru robót

Ogólne zasady obmiaru robót podano w STWiORB D-M-00.00.00 „Wymagania ogólne” pkt 7.

7.2 Jednostka obmiarowa

Na potrzeby obmiaru robót ujętych w niniejszej Specyfikacji należy stosować następujące jednostki obmiarowe:

- profilowanie i zagęszczenie podłoża pod warstwy konstrukcyjne nawierzchni – m² (metr kwadrat)

8. ODBIÓR ROBÓT

8.1 Ogólne zasady odbioru robót

Ogólne zasady odbioru robót podano w STWiORB D-M.00.00.00. "Wymagania ogólne" pkt. 8.

W przypadku niezgodności robót z wymaganiami, roboty uznaje się za niezgodne z Dokumentacją Projektową i Wykonawca zobowiązany jest do ich poprawy na własny koszt.

8.2 Szczegółowe zasady odbioru robót

Odbioru robót związanych z korytowaniem wraz profilowaniem i zagęszczeniem podłoża dokonuje Inżynier, po zgłoszeniu robót do odbioru przez Wykonawcę.

9. PODSTAWA PŁATNOŚCI

Zasady płatności podano w umowie pomiędzy Zamawiającym Wykonawcą. W ramach prac wykonane będą następujące czynności:

- prace przygotowawcze,
 - zapewnienie niezbędnych czynników produkcji,
 - zastosowanie materiałów pomocniczych koniecznych do prawidłowego wykonania robót lub wynikających z przyjętej technologii robót,
 - wykonanie wszystkich czynności określonych w niniejszej STWiORB oraz wynikających z opracowań wykonanych przez Wykonawcę,
 - wykonanie wszystkich niezbędnych pomiarów, prób i sprawdzeń,
 - wykonanie pomiarów inwentaryzacji geodezyjnej,
 - oznakowanie robót i jego utrzymanie.
- prace porządkowe.

10. PRZEPISY ZWIĄZANE

PN-S-02205	Drogi samochodowe. Roboty ziemne. Wymagania i badania
PN-EN 933-1	Badania geometrycznych właściwości kruszyw. Część 1: Oznaczanie składu ziarnowego. Metoda przesiewania
PN-EN 1097-5	Badania mechanicznych i fizycznych właściwości kruszyw. Oznaczanie zawartości wody przez suszenie suszarce z wentylacją.

BN-68/8931-04

BN-77/8931-12

Drogi samochodowe. Pomiar nierówności nawierzchni planografem i łatą.
Oznaczanie wskaźnika zagęszczenia gruntu.

D.04.03.01.
OCZYSZCZENIE I SKROPIENIE WARSTW
KONSTRUKCYJNYCH

1. WSTĘP

1.1 Przedmiot STWiORB

Przedmiotem niniejszej Specyfikacji Technicznej Wykonania i Odbioru Robót Budowlanych są wymagania dotyczące wykonania i odbioru robót związanych z oczyszczeniem i skropieniem warstw konstrukcyjnych dla zadania: „Przebudowa ulicy bocznej do ul. ks. Stanisława Decowskiego w Krośnie”

1.2 Zakres stosowania STWiORB

STWiORB jest stosowana jako dokument kontraktowy przy realizacji robót wymienionych w pkt.1.1.

1.3 Zakres robót objętych STWiORB

Ustalenia zawarte w niniejszej STWiORB dotyczą zasad prowadzenia Robót związanych z oczyszczeniem i skropieniem warstw konstrukcyjnych zgodnie z Dokumentacją Projektową.

Zakres robót obejmuje oczyszczenie i skropienie podłoża pod:

- podbudowy z kruszywa z mieszanki niezwiązanej,
- warstwę wiążącą z betonu asfaltowego AC,
- warstwę ścieralną z betonu asfaltowego AC,

2. MATERIAŁY

2.1 Ogólne wymagania dotyczące materiałów

Ogólne wymagania dotyczące materiałów, ich pozyskiwania i składowania podano w STWiORB D-M.00.00.00. „Wymagania ogólne” pkt. 2.

2.2 Rodzaje materiałów do wykonania skropienia

Materiałem stosowanym przy wykonaniu skropienia według zasad niniejszej STWiORB powinny być kationowe emulsje asfaltowe spełniające wymagania PN-EN 13808

- Do skropienia podbudowy nieasfaltowej (**warstwa podbudowy z mieszanki niezwiązanej, warstwa z mieszanki związanej spoiwem hydraulicznym**) użyć emulsję asfaltową **C60B10 ZM/R (dla warstwy z mieszanki związanej spoiwem hydraulicznym zalecane pH emulsji powyżej 3,5)**.
- Do skropienia podbudowy asfaltowej użyć emulsję asfaltową kationową C60 B3 ZM/C60 BP 3 ZM* dla KR 1-4 o właściwościach zgodnych z normą PN-EN 13808.
- Do skropienia asfaltowej warstwy wiążącej użyć emulsję asfaltową kationową C60 B3 ZM/C60 BP 3 ZM* dla KR 1-4 o właściwościach zgodnych z normą PN-EN 13808.

*Dla dróg kategorii KR3-4 do złączenia dwóch warstw asfaltowych, gdy obydwie te warstwy wykonane są z zastosowaniem asfaltów niemodyfikowanych dopuszcza się zastosowanie emulsji C60B3 ZM

Kationowe emulsje asfaltowe przeznaczone do złączania warstw konstrukcji nawierzchni powinny spełniać wymagane w Tabelcy 1.

Tablica 1. Wymagania dotyczące kationowych emulsji asfaltowych stosowanych do złączania warstw nieasfaltowych

Właściwość	Metoda badania	Jednostka	C 60B10 ZM/R	
			Klasa	Wymaganie
Zawartość lepiszcza	PN-EN 1428	%(m/m)	6	58 do 62 ^a
Indeks rozpadu (Forshammer)	PN-EN 13075-1	g/100g	0	NR ^a
<i>lub</i> Czas mieszania	PN-EN	s	0	NR
<i>lub</i> Stabilność podczas mieszania z cementem	PN-EN 12848	g	10	≤ 2
Pozostałość na sicie, sito 0,5 mm	PN-EN 1429	%(m/m)	3	≤ 2

Czas wypływu \varnothing 2 mm przy 40°C	PN-EN 12846-1	s	3	15-70
Czas wypływu \varnothing 4 mm przy 40°C	PN-EN 12846-1	s	0	NR
Czas wypływu \varnothing 4 mm przy 50°C	PN-EN 12846-1	s	0	NR
Lepkość dynamiczna	PN-EN 14896	mPa·s	0	NR
Przyczepność do kruszywa referencyjnego ^b	PN-EN 13614	% pokrycia	2	≥ 75
Zdolność do penetracji	PN-EN 12849	min	0	NR
Zawartość olejów	PN-EN 1431	%(m/m)	0	NR
Pozostałość na sicie, sito 0,16 mm	PN-EN 1429	%(m/m)	0	NR
Czas wypływu w 85°C	PN-EN 16345 (BS 434)	s	0	NR
Pozostałość na sicie po 7 dniach magazynowania, sito 0,5 mm	PN-EN 1429	%(m/m)	3	≤ 2
Sedymentacja po 7 dniach magazynowania	PN-EN 12847	%(m/m)	0	NR

Kationowe emulsje modyfikowane polimerami przeznaczone do złączania warstw konstrukcji nawierzchnipowinny spełniać wymagane w Tablicy 2 i 3.

Tablica 2. Wymagania dotyczące kationowych emulsji stosowanych do złączania warstw nawierzchni

Właściwość	Metoda badania	Jednostka	C 60B3 ZM	
			Klasa	Wymaganie
Zawartość lepiszcza	PN-EN 1428	%(m/m)	6	58 do 62
Indeks rozpadu (Forshammer)	PN-EN 13075-1	g/100g	3	70-155
<i>lub</i> Czas mieszania	PN-EN	s	0	NR
<i>lub</i> Stabilność podczas mieszania z cementem	PN-EN 12848	g	0	NR
Pozostałość na sicie, sito 0,5 mm	PN-EN 1429	%(m/m)	3	≤ 2
Czas wypływu \varnothing 2 mm przy 40°C	PN-EN 12846-1	s	3	15-70
Czas wypływu \varnothing 4 mm przy 40°C	PN-EN 12846-1	s	0	NR
Czas wypływu \varnothing 4 mm przy 50°C	PN-EN 12846-1	s	0	NR
Lepkość dynamiczna	PN-EN 14896	mPa·s	0	NR
Przyczepność do kruszywa referencyjnego ^b	PN-EN 13614	% pokrycia	0	NR
Zdolność do penetracji	PN-EN 12849	min	0	NR
Zawartość olejów	PN-EN 1431	%(m/m)	0	NR
Pozostałość na sicie, sito 0,16 mm	PN-EN 1429	%(m/m)	0	NR

Czas wypływu w 85°C	PN-EN 16345 (BS 434)	s	0	NR
Pozostałość na sicie po 7 dniach magazynowania, sito 0,5 mm	PN-EN 1429	%(m/m)	3	≤ 2
Sedymentacja po 7 dniach magazynowania	PN-EN 12847	%(m/m)	0	NR

Tablica 3. Wymagania dotyczące kationowych emulsji stosowanych do złączania warstw nawierzchni

Właściwość	Metoda badania	Jednostka	C 60 BP 3 ZM	
			Klasa	Wymaganie
Zawartość lepiszcza	PN-EN 1428	%(m/m)	6	58 do 62
Indeks rozpadu (Forshammer)	PN-EN 13075-1	g/100g	3	70-155
<i>lub</i> Czas mieszania	PN-EN	s	0	NR
<i>lub</i> Stabilność podczas mieszania z cementem	PN-EN 12848	g	0	NR
Pozostałość na sicie, sito 0,5 mm	PN-EN 1429	%(m/m)	3	≤ 2
Czas wypływu Ø 2 mm przy 40°C	PN-EN 12846-1	s	3	15-70
Czas wypływu Ø 4 mm przy 40°C	PN-EN 12846-1	s	0	NR
Czas wypływu Ø 4 mm przy 50°C	PN-EN 12846-1	s	0	NR
Lepkość dynamiczna	PN-EN 14896	mPa·s	0	NR
Przyczepność do kruszywa referencyjnego ^b	PN-EN 13614	% pokrycia	0	NR
Zdolność do penetracji	PN-EN 12849	min	0	NR
Zawartość olejów	PN-EN 1431	%(m/m)	0	NR
Pozostałość na sicie, sito 0,16 mm	PN-EN 1429	%(m/m)	0	NR
Czas wypływu w 85°C	PN-EN 16345 (BS 434)	s	0	NR
Pozostałość na sicie po 7 dniach magazynowania, sito 0,5 mm	PN-EN 1429	%(m/m)	3	≤ 2
Sedymentacja po 7 dniach magazynowania	PN-EN 12847	%(m/m)	0	NR

2.3 Połączenia międzywarstwowe

Zalecane ilości pozostałego lepiszcza do skropienia podano w tablicy poniżej:

Tablica 4. Zalecane ilości emulsji asfaltowej do skropienia podłoża z mieszanki mineralno-asfaltowej [kg/m²]

Podłoże pod układaną warstwę	Układana warstwa
------------------------------	------------------

asfaltową				
rodzaj	cecha	podbudowa asfaltowa	wiążąca	ścieralna z SMA lub z AC
<i>Dla dróg o kategorii ruchu od KR1 do KR7 - rodzaj emulsji: C60B3 ZM</i>				
Warstwa podbudowy asfaltowej	nowo wykonana	0,2 ÷ 0,4	0,3 ÷ 0,5	X
	frezowana	0,3 ÷ 0,5	0,3 ÷ 0,5	X
	porowata lub w złym stanie	0,3 ÷ 0,6	0,3 ÷ 0,7	X
Warstwa wiążąca	nowo wykonana	—	X	0,2 ÷ 0,4
	frezowana	—	0,3 ÷ 0,5	0,3 ÷ 0,5
	porowata lub w złym stanie	—	0,3 ÷ 0,7	0,3 ÷ 0,5
Stara nawierzchnia asfaltowa	frezowana	0,3 ÷ 0,5	0,3 ÷ 0,5	0,3 ÷ 0,5
	porowata lub w złym stanie	0,3 ÷ 0,6	0,3 ÷ 0,7	—

Tablica 5. Zalecane ilości emulsji asfaltowej do skropienia podłoża z kruszywa niezwiązanego i związanego hydraulicznie [kg/m²]

Rodzaj podłoża	Emulsja asfaltowa	
	Ilość	rodzaj
Warstwa podbudowy z mieszanki niezwiązanej	0,5 ÷ 0,7	C60B10 ZM/R
Warstwa podbudowy z mieszanki związanej spoiwem hydraulicznym	0,3 ÷ 0,7	C60B10 ZM/R zalecane pH ≥ 3,5

Powyżej podane ilości są ilościami przybliżonymi, a dokładne zużycie lepiszczy powinno być ustalone na odcinku próbnym w zależności od rodzaju warstwy, jej faktury i stanu powierzchni oraz zaakceptowane przez Inżyniera.

3. SPRZĘT

3.1 Ogólne wymagania dotyczące sprzętu

Ogólne wymagania dotyczące sprzętu podano w STWiORB D-M.00.00.00. "Wymagania ogólne" pkt. 3.

3.2 Sprzęt do wykonywania robót

Do oczyszczania warstw nawierzchni należy stosować szczotki mechaniczne.

Do skrapiania warstw nawierzchni należy używać skrapiarke lepiszcza.

Skrapiarke powinna zapewnić rozkładanie lepiszczaz tolerancją ±10% od ilości założonej. Dopuszcza się skrapianie ręczne lancą w miejscach trudno dostępnych oraz przy urządzeniach usytuowanych w nawierzchni lub ją ograniczających.

4. TRANSPORT

4.1 Ogólne wymagania dotyczące transportu

Ogólne wymagania dotyczące transportu podano w STWiORB D-M.00.00.00. "Wymagania ogólne" pkt.4.

Emulsja może być transportowana w cysternach, autocysternach, skrapiarkach, beczkach i innych opakowaniach pod warunkiem, że nie będą korodowały pod wpływem emulsji i nie będą powodowały jej rozpadu.

5. WYKONANIE ROBÓT

5.1 Ogólne zasady wykonania Robót

Ogólne zasady wykonania Robót podano w STWiORB D-M.00.00.00. „Wymagania ogólne” pkt. 5.

5.2 Warunki atmosferyczne

Przed przystąpieniem do robót Wykonawca winien zapoznać się z prognozą pogody, ponieważ oczyszczona nawierzchnia przed skropieniem powinna być sucha, bez zawilgoceń. Skropienie należy wykonywać przy temperaturze powietrza minimum +5°C.

5.3 Oczyszczenie warstw nawierzchni

Oczyszczenie warstw nawierzchni polega na usunięciu luźnego materiału, brudu, błota i kurzu przy użyciu szczotek mechanicznych, a w razie potrzeby wody pod ciśnieniem. W miejscach trudno dostępnych należy używać szczotek ręcznych. W razie potrzeby, na terenach niezabudowanych, bezpośrednio przed skropieniem warstwa powinna być oczyszczona z kurzu przy użyciu sprężonego powietrza.

5.4 Odcinek próbny

Przed przystąpieniem do robót Wykonawca na odcinku próbnym przeprowadzi próbne skropienie warstwy w celu określenia optymalnych parametrów pracy skrapiarki i określenia wymaganej ilości emulsji na m² w zależności od rodzaju i stanu warstwy przewidzianej do skropienia. Lokalizacja odcinka próbnego zostanie zaakceptowana przez Inżyniera.

Do wykonania odcinka próbnego, Wykonawca powinien zastosować takie same materiały oraz sprzęt, jakie będą stosowane do wykonania skropienia warstw konstrukcyjnych podczas robót.

5.5 Skropienie warstw nawierzchni

Warstwa nawierzchni powinna być skrapiana emulsją przy użyciu skrapiarek, a w miejscach trudno dostępnych ręcznie (za pomocą węża z dyszą rozpryskową). Temperatury emulsji powinny mieścić się w przedziałach jak poniżej:

Rodzaj lepiszcza	temperatura użycia [°C]	
	min.	maks.
Emulsja asfaltowa	50	85
Emulsja asfaltowa modyfikowana polimerem	60	85

Skropiona warstwa powinna być pozostawiona bez jakiegokolwiek ruchu na czas niezbędny dla umożliwienia penetracji emulsji w warstwę i odparowania z niej wody. W zależności od rodzaju użytej emulsji czas ten wynosi od 1 do 24 godzin.

Przed ułożeniem warstwy z mieszanki mineralno-asfaltowej Wykonawca powinien zabezpieczyć skropioną warstwę nawierzchni przed uszkodzeniem dopuszczając tylko niezbędny ruch budowlany.

5.6. Ochrona wykonanego skropienia

Możliwe jest wykonanie warstwy ochronnej w sytuacji kiedy nie jest możliwe uzyskanie wymaganego poziomu szczepności międzywarstwowej przy stosowaniu tradycyjnych metod przy wykonywaniu warstw asfaltowych. W tym celu możliwe jest stosowanie skropienia z użyciem mleczka wapiennego.

Wykonanie warstwy ochronnej emulsji przez dodatkowe skropienie z użyciem mleczka wapiennego należy stosować dla dróg o kategorii ruchu KR 3-7. Skropienie mleczkiem wapiennym wykonuje się dopiero wtedy, gdy nastąpi rozpad emulsji i odparuje woda.

Stężenie roztworu roboczego mlecza wapiennego należy przygotować tak, by w 100 g próbki zawartość wodorotlenku wapnia wyrażona w gramach, a otrzymana przez wysuszenie próbki w suszarce w temp. $110 \pm 5^\circ\text{C}$ do stałej masy (jednak nie dłużej niż 5 godz.) była:

- nie mniejsza niż 16,0% i nie większa niż 28,0% - do skropienia podbudowy z mieszanki niezwiązanej,
- nie mniejsza niż 9,0 % i nie większa niż 16,0% - do skropienia warstw mineralno-asfaltowych.

Dozowana na powierzchnię dawka roztworu mlecza wapiennego powinna zawierać się w przedziale $250 \text{ g/m}^2 \pm 20 \text{ g}$.

Dalsze prace budowlane na zabezpieczonej nawierzchni można prowadzić po odparowaniu wody z zaaplikowanego roztworu mlecza wapiennego - ocena wizualna (powstanie suchego filmu wodorotlenku wapnia na powierzchni).

Ze względu na osiadanie wodorotlenku wapnia na dnie zbiornika skraparki lub opryskiwacza, urządzenia te powinny być wyposażone w system obiegu zamkniętego lub mieszadło obrotowe. Jeśli producent mieszaniny gwarantuje jej jednorodność w określonym czasie, mieszadło nie jest wymagane. Mleczko wapienne należy przechowywać w odpowiednich zbiornikach homogenizacyjnych z zastosowaniem mechanizmów zabezpieczających. Produkt nie może być przechowywany ani transportowany w pojemnikach aluminiowych oraz przechowywany w temperaturach poniżej 5°C .

6. KONTROLA JAKOŚCI ROBÓT

6.1 Ogólne zasady kontroli jakości Robót

Ogólne zasady kontroli jakości Robót podano w STWiORB D-M.00.00.00. "Wymagania ogólne" pkt. 6.

6.2 Badania przed przystąpieniem do robót

Przed przystąpieniem do robót Wykonawca powinien:

- uzyskać wymagane dokumenty, dopuszczające wyroby budowlane do obrotu i powszechnego stosowania (np. informacje o wyrobie budowlanym, stwierdzenie o oznakowaniu materiału znakiem CE lub znakiem budowlanym B, certyfikat zgodności, deklarację właściwości użytkowych, aprobatę techniczną, ew. badania materiałów wykonane przez dostawców itp.),
- ew. wykonać własne badania właściwości materiałów przeznaczonych do wykonania robót, określone przez Inżyniera.

Wszystkie dokumenty oraz wyniki badań Wykonawca przedstawia Inżynierowi do akceptacji.

6.3 Badania w czasie robót

6.3.1. Badania emulsji

Ocena emulsji powinna być oparta na atestach producenta.

6.3.2. Sprawdzenie jednorodności skropienia i zużycia emulsji (pozostałego asfaltu)

Jednorodność skropienia powinna być sprawdzana wizualnie. Należy przeprowadzić kontrolę ilości rozkładanego lepiscza według normy PN-EN 12272-1. Badanie należy przeprowadzać każdorazowo przed rozpoczęciem pracy skraparki w danym dniu oraz w ciągu dnia w przypadku zmiany parametrów skraparki.

Oznaczanie dokładności dozowania emulsji zgodnie z normą PN-EN 12272-1 pkt. 6.

7. OBMIAR ROBÓT

Obmiar robót będzie wykonywany wyłącznie do celów oszacowania na koniec każdego okresu rozliczeniowego wartości i zaawansowania Robót Stałych i nie będzie miał wpływu na Cenę Kontraktową należną na mocy Kontraktu.

7.1 Ogólne zasady obmiaru robót

Ogólne zasady obmiaru robót podano w STWiORB D-M-00.00.00 „Wymagania ogólne” pkt 7.

7.2 Jednostka obmiarowa

Na potrzeby obmiaru robót ujętych w niniejszej Specyfikacji należy stosować następujące jednostki obmiarowe :

- oczyszczenie i skropienie warstw niebitumicznych emulsją asfaltową – m² (metr kwadrat)
- oczyszczenie i skropienie warstw bitumicznych emulsją asfaltową (warstwa wiążąca) – m² (metr kwadrat)

8. ODBIÓR ROBÓT

8.1 Ogólne zasady odbioru robót

Ogólne zasady odbioru robót podano w STWiORB D-M.00.00.00. "Wymagania ogólne" pkt. 8.

Odbioru dokonuje Inżynier na podstawie wyników badań Wykonawcy i oględzin warstwy.

W przypadku niezgodności robót z wymaganiami, roboty uznaje się za niezgodne z Dokumentacją Projektową i Wykonawca zobowiązany jest do ich poprawy na własny koszt.

8.2 Szczegółowe zasady odbioru robót

Odbioru robót związanych z oczyszczeniem i skropieniem warstw konstrukcyjnych dokonuje Inżynier, po zgłoszeniu robót do odbioru przez Wykonawcę.

9. PODSTAWA PŁATNOŚCI

Zasady płatności podano w umowie pomiędzy Zamawiającym a Wykonawcą.

W ramach prac wykonane będą następujące czynności:

- prace przygotowawcze,
- zapewnienie niezbędnych czynników produkcji,
- zastosowanie materiałów pomocniczych koniecznych do prawidłowego wykonania robót lub wynikających z przyjętej technologii robót, – mechaniczne oczyszczenie każdej niżej położonej warstwy konstrukcyjnej nawierzchni z ewentualnym polewaniem wodą lub użyciem sprężonego powietrza,
 - ręczne odspojenie stwardniałych zanieczyszczeń,
 - zakup i transport lepiszcza, napełnienie nim skrapiarek oraz podgrzanie do wymaganej temperatury,
 - skropienie powierzchni warstwy lepiszczem,
 - posypka kruszywa pod koła po skropieniu emulsją,
 - uporządkowanie terenu robót,
 - przeprowadzenie pomiarów i badań laboratoryjnych wymaganych w STWiORB.

10. PRZEPISY ZWIĄZANE

- | | |
|----------------------|---------------------------------------------------------------------------------------------------------|
| PN-EN 13808 | Asfalty i lepiszcza asfaltowe. Zasady klasyfikacji kationowych emulsji asfaltowych |
| PN-EN 12272-1 | Powierzchniowe utwardzenie. Metody badań. Część 1: Dozowanie i poprzeczny rozkład lepiszcza i kruszywa. |
| WT-2 2016 – część II | Nawierzchnie asfaltowe na drogach krajowych |

D.04.04.02.
PODBUDOWA Z MIESZANEK KRUSZYWA NIEZWIĄZANEGO

1.1 1. WSTĘP

1.2 Przedmiot STWiORB

Przedmiotem niniejszej Specyfikacji Technicznej Wykonania i Odbioru Robót Budowlanych są wymagania dotyczące wykonania i odbioru robót dotyczących podbudowy z mieszanki kruszywa niezwiązanych dla zadania: „Przebudowa ulicy bocznej do ul. ks. Stanisława Decowskiego w Krośnie”.

1.3 Zakres stosowania STWiORB

STWiORB jest stosowana jako dokument kontraktowy przy realizacji robót wymienionych w pkt.1.1.

1.4 Zakres robót objętych STWiORB

Ustalenia zawarte w niniejszej STWiORB dotyczą zasad prowadzenia robót dla:

- warstwa podbudowy zasadniczej z mieszanki niezwiązanej z kruszywem C_{90/3}
- podbudowa pomocnicza z mieszanki niezwiązanej C_{90/3} (chodnik, ciąg pieszo – rowerowy, zjazd indywidualny)

1.5 Określenia podstawowe

Określenia podstawowe podane w niniejszej STWiORB są zgodne z zamieszczonymi w STWiORB D-M.00.00.00. "Wymagania ogólne" pkt. 1.

Mieszanka niezwiązana – ziarnisty materiał, zazwyczaj o określonym składzie ziarnowym (od $d=0$ do D), który jest stosowany do wykonania ulepszonego podłoża gruntowego oraz warstw konstrukcyjnych nawierzchni dróg.

Podbudowa zasadnicza – warstwa zapewniająca przenoszenie obciążeń z warstw wyżej leżących na podłożu.

Warstwa mrozochronna (pomocnicza) – warstwa, której głównym zadaniem jest ochrona nawierzchni przed skutkami działania mrozu

2. 2. MATERIAŁY

2.1 Ogólne wymagania dotyczące materiałów

Ogólne wymagania dotyczące materiałów, ich pozyskiwania i składowania podano w STWiORB D-M.00.00.00. „Wymagania ogólne” pkt. 2.

Wszystkie materiały użyte do budowy powinny pochodzić tylko ze źródeł uzgodnionych i zatwierdzonych przez Inżyniera.

2.2 Materiały do wykonania podbudowy

2.2.1. Kruszywa

Kruszywa przeznaczone do wytwarzania mieszanki niezwiązanych do warstwy podbudowy zasadniczej, pomocniczej lub warstwy mrozochronnej powinny spełniać wymagania WT-4 2010 Mieszanki Niezwiązane Tablica 1 w zależności od przeznaczenia.

Tablica 1. Wymagania wobec kruszyw do mieszanek niezwiązanych do warstwy zasadniczej, pomocniczej lub warstwy mrozoochronnej

p.	Wyszczególnienie właściwości	Wymagania wobec kruszyw do mieszanek niezwiązanych	
		Podbudowa obciążona ruchem	
		Mrozoochronna,	pomocnicza zasadnicza
		KR1÷6	KR1÷6
1	Uziarnienie wg PN-EN 933-1	$G_{C85/15}$ G_{F85} G_{A85}	$G_{C80/20}$ G_{F80} G_{A75}
2	Ogólne granice i tolerancje uziarnienia kruszywa grubego na sitach pośrednich wg PN-EN 933-1	GT_{CNR}	$GT_{C20/15}$
3	Tolerancje typowego uziarnienia kruszywa drobnego i kruszywa o ciągłym uziarnieniu wg PN-EN 933-1	GT_{FNR} GT_{ANR}	GT_{F10} GT_{A20}
4	Kształt kruszywa grubego wg PN-EN 933-4 a) maksymalne wartości wskaźnika płaskości lub b) maksymalne wartości wskaźnika kształtu	FI_{NR} SI_{NR}	FI_{50} SI_{55}
5	Kategorie procentowych zawartości ziaren o powierzchni przekruszonej lub łamanych oraz ziaren całkowicie zaokrąglonych w kruszywie grubym wg PN-EN 933-5	C_{NR}	$C_{90/3}$
6	Zawartość pyłów ¹⁾ wg PN-EN 933-1: a) w kruszywie grubym b) w kruszywie drobnym	$f_{deklarowane}$ $f_{deklarowane}$	$f_{deklarowane}$ $f_{deklarowane}$
7	Odporność na rozdrabnianie wg PN-EN 1097-2	LA_{50}	LA_{40}
8	Odporność na ścieranie kruszywa grubego wg PN-EN 1097-1	$M_{DE} \text{ Deklarowana}$	$M_{DE} \text{ Deklarowana}$
9	Gęstość wg PN-EN 1097-6, rozdz. 7, 8 lub 9	Deklarowana	Deklarowana
10	Nasiąkliwość ²⁾	WA_{2+2}	WA_{2+2}
11	Składniki rozpuszczalne w wodzie wg PN-EN 1744-3	Brak substancji szkodliwych dla środowiska wg odrębnych przepisów	
12	Zanieczyszczenia	Brak ciał obcych takich jak drewno, szkło i plastik, mogących pogorszyć wyrób końcowy	
13	Zgorzel słoneczna bazaltu wg PN-EN 1367-3, wg PN-EN 1097-2	SB_{LA}	SB_{LA}
14	Mrozoodporność na frakcji kruszywa 8/16 wg PN-EN 1367-1	$F4, F10$	$F4, F10, F25$
15	Skład materiałowy	deklarowany	deklarowany
1) łączna zawartość pyłów w mieszance powinna się mieścić w krzywych granicznych			
2) w przypadku, gdy wymaganie nie jest spełnione należy sprawdzić mrozoodporność			

2.2.2. Woda

Do zraszania kruszywa należy stosować wodę nie zawierającą składników wpływających szkodliwie na mieszankę kruszywa, ale umożliwiającą zagęszczenie mieszanki niezwiązanej. Woda powinna odpowiadać wymaganiom PN-EN 1008.

2.3 Wymagania wobec mieszanki niezwiązanej do wykonania podbudowy zasadniczej lub pomocniczej

2.3.1. Postanowienia ogólne

Do warstwy podbudowy przewiduje się zastosowanie mieszanek kruszyw o uziarnieniu zgodnie z WT-42010, po uprzednim uzgodnieniu z Inżynierem

2.4 Wymagania dla mieszanki kruszyw niezwiązanych

Mieszanka kruszyw powinna być tak produkowana i składowana, aby wykazywała zachowanie jednakowych właściwości i spełniała wymagania podane w WT-4 Mieszanki Niezwiązane 2010 pkt 2.4 dla podbudowy zasadniczej, pomocniczej oraz warstwy mrozoochronnej oraz tablicy 2 poniżej:

Tablica 2. Wymagania wobec mieszanek kruszyw niezwiązanych do warstwy podbudowy i warstwy mrozoochronnej

Lp.	Wyszczególnienie właściwości	Wymagania wobec kruszyw do mieszanek niezwiązanych	
		Podbudowa obciążona ruchem	
		mrozoochronna / ulepszone podłoże	Pomocnicza, zasadnicza
		KR1÷6	KR1÷6
1	Uziarnienie mieszanki	0/31.5	0/31.5
2	Maksymalna zawartość pyłów; kategoria UF	UF15	UF9
3	Zawartość nadziarna OC	OC90	OC90
4	Wymagania wobec uziarnienia	0/8; 0/11,2; 0/16; 0/22,4; 0/31,5; 0/45; 0/63 wg WT-4 jak dla ulepszanego podłoża (krzywe uziarnienia wg rys. 2 – 8 podanych w WT-4)	Krzywe uziarnienia rysunek 1
5	Wymagania wobec jednorodności uziarnienia poszczególnych partii – porównanie z deklarowaną przez producenta wartością (S)	Wg tablicy 1	Wg tablicy 1
6	Wymagania wobec jednorodności uziarnienia na sitach kontrolnych	Wg tablicy 2	Wg tablicy 2
7	Wrażliwość na mróz; wskaźnik piaskowy SE ¹ , co najmniej	35	45
8	Odporność na rozdrabnianie (dotyczy frakcji 10/14 odsianej z mieszanki) wg PN-EN 1097-1, kategoria nie wyższa niż	LA _{NR}	LA35
9	Odporność na ścieranie (dotyczy frakcji	Deklarowana	Deklarowana

	10/14 odsianej z mieszanki) wg PN-EN 1097-1, kategoria M _{DE}		
10	Mrozoodporność (dotyczy frakcji 8/16 odsianej z mieszanki) wg PN-EN 1367-1	F10	F4
11	Wartość wskaźnika CBR po zagęszczeniu do I _s =1,0 i moczeniu w wodzie 96h, co najmniej	≥35	≥80
12	Zawartość wody w mieszance zagęszczanej, % (m/m) wilgotności optymalnej wg metody Proctora	70-100	80-100
1) badanie wskaźnika piaskowego SE należy wykonać na mieszance po pięciokrotnym zagęszczeniu metodą Proctora wg PN-EN 13286-2			

2.4.1. Zawartość pyłu

Maksymalna zawartość pyłów < 0,063 mm w mieszankach kruszyw przeznaczonych do warstwy podbudowy zasadniczej, pomocniczej i warstwy mrozoochronnej powinna spełniać wymagania kategorii podanej w tablicy 6 WT-4 oraz w tablicy 2 podanej w punkcie 2.3.2 STWIORB.

Zawartość pyłów należy oznaczać wg PN-EN 933-1.

W przypadku słabych kruszyw zawartość pyłów w mieszance kruszyw należy również badać i deklarować, po 5 krotnym zagęszczeniu metodą Proctora. Zawartość pyłów w takiej mieszance, po pięciokrotnym zagęszczeniu metodą Proctora, powinna również spełniać wymagania podane w tablicy 6 WT-4 oraz w tablicy 2 podanej w punkcie 2.3.2 STWIORB.

Nie określa się wymagań wobec minimalnej zawartości pyłów < 0,063 mm w mieszankach kruszyw do warstwy podbudowy zasadniczej.

2.4.2. Zawartość nadziarna

Określona według PN-EN 933-1 zawartość nadziarna w mieszankach kruszyw powinna spełniać wymagania podane w tablicy 6 WT-4 oraz w tablicy 2 podanej w punkcie 2.3.2 STWIORB. W przypadku słabych kruszyw decyduje zawartość nadziarna w mieszance kruszyw po pięciokrotnym zagęszczeniu metodą Proctora.

2.4.3. Uziarnienie

Określone według PN-EN 933-1 uziarnienia mieszanek kruszyw, przeznaczonych do warstw podbudowy zasadniczej muszą spełniać wymagania przedstawione na rysunku 1.

W przypadku słabych kruszyw uziarnienie mieszanki kruszyw należy również badać i deklarować, po 5 krotnym zagęszczeniu metodą Proctora. Kryterium przydatności takiej mieszanki, pod względem uziarnienia, jest spełnione, jeżeli uziarnienie mieszanki po pięciokrotnym zagęszczeniu metodą Proctora, mieści się w krzywych granicznych podanych na rysunku 1.

Jako wymagane obowiązują tylko wymienione wartości liczbowe na rysunku.

Rysunek 1. Uziarnienie mieszanki niezwiązanej 0/31,5 do podbudowy zasadniczej, pomocniczej oraz mrozoochronnej

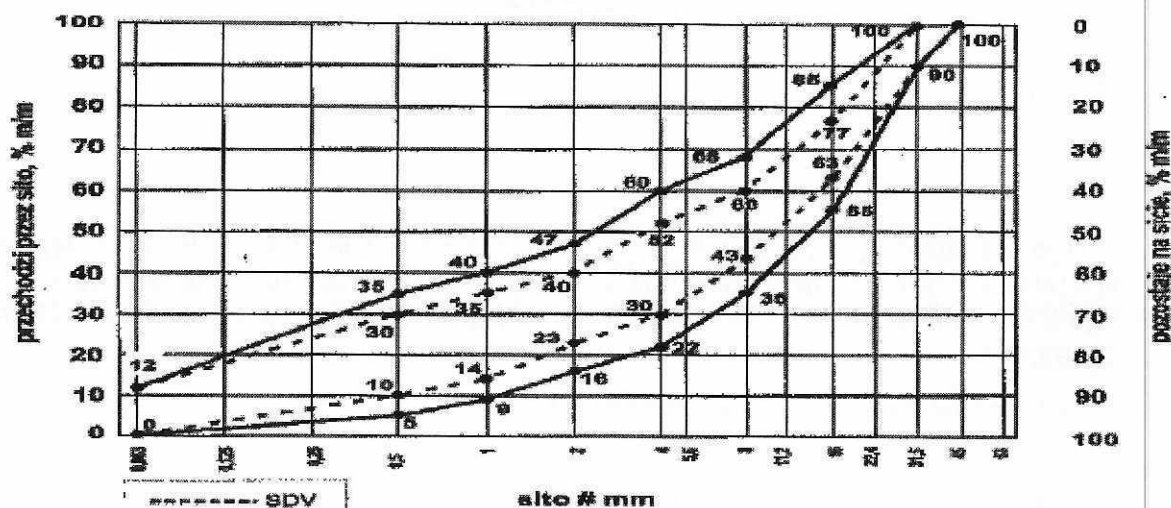

Oprócz wymagań podanych na rysunku, wymaga się aby 90% uziarnień mieszanek zbadanych w ramach ZKP w okresie 6 miesięcy spełniało wymagania kategorii podanych w tablicach 3 i 4, aby zapewnić jednorodność i ciągłość uziarnienia mieszanek.

Tablica 3. Wymagania wobec jednorodności uziarnienia na sitach kontrolnych – porównanie z deklarowaną przez producenta wartością (S). Wymagania dotyczą produkowanej i dostarczanej mieszanki. Jeśli mieszanka zawiera nadmierną zawartość ziarn słabych, wymaganie dotyczy deklarowanego przez producenta uziarnienia mieszanki po pięciokrotnym zagęszczeniu metodą Proctora.

Mieszanka niezwiązana	Porównanie z deklarowaną przez producenta wartością (S) Tolerancje przesiewu przez sito (mm), % (M/m)									
	0,5	1	2	4	5,6	8	11,2	16	22,4	31,5
0/31,5	±5	±5	±7	±8	-	±8	-	±8	-	-

Krzywa uziarnienia (S) deklarowana przez producenta mieszanek powinna nie tylko mieścić się w odpowiednich krzywych uziarnienia ograniczonych przerywanymi liniami (SDV) z uwzględnieniem dopuszczalnych tolerancji podanych w tablicy 3, ale powinna spełniać także wymagania ciągłości uziarnienia zawarte w tablicy 4.

Tablica 4. Wymagania wobec ciągłości uziarnienia na sitach kontrolnych – różnice w przesiewach podczas badań kontrolnych produkowanych mieszanek

Mieszanka	Minimalna i maksymalna zawartość frakcji w mieszankach, [różnice przesiewów w % (m/m) przez sito (mm)]															
	1/2		2/4		2/5,6		4/8		5,6/11 /2		8/16		11,2/22,4		16/31 /5	
0/31,5	n	m	n	m	n	m	n	m	n	m	n	m	n	m	n	m
	in.	ax.	in.	ax.	in.	ax.	in.	ax.	in.	ax.	in.	ax.	in.	ax.	in.	ax.
5	4	1	7	2	-	-	0	1	2	-	-	0	1	2	-	-

2.4.4. Wrażliwość na mróz, wodoprzepuszczalność

Mieszanki kruszyw stosowane do warstw podbudów zasadniczych powinny spełniać wymagania tablicy 6WT-4 oraz w tablicy 2 podanej w punkcie 2.3.2 STWIORB.

Wymagania wobec mieszanek przeznaczonych do warstw podbudowy zasadniczej odnośnie wrażliwości na mróz (wskaźnik SE), dotyczą badania materiału po pięciokrotnym zagęszczeniu metodą Proctora według PN EN 13286-2.

2.4.5. . Wskaźnik nośności CBR

Badanie CBR mieszanek do podbudowy zasadniczej należy wykonać na mieszance zagęszczonej metodą Proctora do wskaźnika zagęszczenia $IS=1,0$ i po 96 godzinach przechowywania jej w wodzie. CBR oznaczyć wg PN-EN 13286-47. Wymaganie wg tablicy 6WT-4 oraz w tablicy 2podanej w punkcie 2.3.2 STWiORB.

3. SPRZĘT

3.1 Ogólne wymagania dotyczące sprzętu

Ogólne wymagania dotyczące sprzętu podano w STWiORB D-M.00.00.00. "Wymagania ogólne" pkt. 3.

3.2 Sprzęt do wykonywania robót

Wykonawca przystępujący do wykonania podbudowy z mieszanek kruszyw niezwiązanych powinien wykazać się możliwością korzystania z następującego sprzętu:

- równiarki lub układarki
- walce ogumione i stalowe wibracyjne lub statyczne,
- płyty wibracyjne lub ubijaki mechaniczne do zagęszczania w miejscach trudnodostępnych

4. TRANSPORT

4.1 Ogólne wymagania dotyczące transportu

Ogólne wymagania dotyczące transportu podano w STWiORB D-M.00.00.00. "Wymagania ogólne" pkt.4.

Transport kruszywa może odbywać się samochodami samowytadowczymi w sposób zabezpieczający je przed zanieczyszczeniem, zmieszaniem z innymi materiałami, nadmiernym wysuszeniem lub zawilgoceniem.

5. WYKONANIE ROBÓT

5.1 Ogólne zasady wykonania Robót

Ogólne zasady wykonania Robót podano w STWiORB D-M.00.00.00. „Wymagania ogólne” pkt. 5.

5.2 Przygotowanie podłoża

Podłoże pod podbudowę powinno spełniać wymagania określone D.04.05.02 w zależności od układu warstw konstrukcyjnych na danej drodze.

Jeżeli podłoże wykazuje jakiegokolwiek wady, to powinny być one usunięte wg zasad zaakceptowanych przez Inżyniera.

Podbudowa powinna być wytyczona w sposób umożliwiający jej wykonanie zgodnie z Dokumentacją Projektową lub wg zaleceń Inżyniera z tolerancjami określonymi w niniejszej STWiORB.

5.3 Wytwarzanie mieszanki kruszywa

Mieszanek kruszywa o ściśle określonym uziarnieniu i wilgotności optymalnej należy wytwarzać w mieszarkach stacjonarnych gwarantujących otrzymanie jednorodnej mieszanki. Ze względu na konieczność zapewnienia jednorodności materiału nie dopuszcza się wytwarzania mieszanki przez mieszanie poszczególnych frakcji na drodze. Mieszanka po wyprodukowaniu powinna być od razu transportowana na miejsce wbudowania w sposób przeciwdziałający segregacji i nadmiernemu wysychaniu.

5.4 Wbudowanie mieszanki

Warstwa podbudowy powinna być rozłożona w sposób zapewniający osiągnięcie wymaganych spadków i rzędnych wysokościowych. Jeżeli podbudowa składa się z więcej niż jednej warstwy kruszywa, to każda warstwa powinna być wyprofilowana i zagęszczona z zachowaniem wymaganych spadków i rzędnych wysokościowych. Grubość pojedynczo układanej warstwy nie może przekraczać 20cm po zagęszczeniu. Warstwa podbudowy powinna być rozłożona w sposób zapewniający osiągnięcie wymaganych spadków i rzędnych wysokościowych. W miejscach, gdzie widoczna jest segregacja kruszywa należy przed zagęszczeniem doziarnić kruszywo odpowiednią frakcją.

Zawartość wody w mieszance kruszywa w czasie wbudowania i zagęszczania powinna odpowiadać wymaganej zawartości wody określonej w tablicy 6 WT-4 2010.

5.5 . Zagęszczenie mieszanki

Podbudowę należy zagęszczać walcami ogumionymi i wibracyjnymi gładkimi. Zagęszczenie podbudowy należy wykonywać warstwami przy zachowaniu wilgotności optymalnej.

Zagęszczenie i nośność podbudowy powinny być uzyskiwane równomiernie na całej szerokości.

Zagęszczenie i nośność kontroluje się płytą VSS (średnicy 30 cm) przez sprawdzenie modułów odkształcenia, które powinny odpowiadać warunkom podanym w Tablicy 6 w pkt. 6.3.3.

5.6 5.6. Utrzymanie podbudowy

Podbudowa po wykonaniu, a przed ułożeniem następnej warstwy powinna być utrzymywana w dobrym stanie. Koszt napraw wynikłych z niewłaściwego utrzymania podbudowy obciąża Wykonawcę robót.

6. KONTROLA JAKOŚCI ROBÓT

6.1 Ogólne zasady kontroli jakości Robót

Ogólne zasady kontroli jakości Robót podano w STWiORB D-M.00.00.00. "Wymagania ogólne" pkt. 6.

6.2 Badania przed rozpoczęciem robót

Przed przystąpieniem do robót Wykonawca powinien:

- przedstawić Inżynierowi do akceptacji źródła poboru mieszanki oraz wszystkich dodatkowych materiałów, dołączając wszystkie dokumenty potwierdzające jakość materiałów składowych
- uzyskać wymagane dokumenty, dopuszczające wyroby budowlane do obrotu i powszechnego stosowania (np. stwierdzenie o oznakowaniu materiału znakiem CE lub znakiem budowlanym B, certyfikat zgodności, deklarację właściwości użytkowych, aprobatę techniczną, ew. badania materiałów wykonane przez dostawców itp.),

Wszystkie dokumenty oraz wyniki badań Wykonawca przedstawia Inżynierowi do akceptacji.

6.3 Badania w czasie robót

Tablica 5. Częstotliwość oraz zakres badań przy wykonywaniu podbudowy, warstwy mrozoochronnej z mieszanki kruszywa niezwiązanego

L p.	Wyszczególnienie badań	Częstotliwość badań	
		Minimalna liczba badań na dziennej działce roboczej	Maksymalna powierzchnia podbudowy przypadająca na jedno badanie (m ²)
1	Uziarnienie mieszanki	1	3000
2	Zawartość wody w mieszance		
3	Zagęszczenie i nośność podbudowy	2	6000
4	Badanie właściwości mieszanek kruszyw	przy zatwierdzeniu materiału oraz przy każdej istotnej zmianie jego właściwości, zmianie złoża, zmianie producenta.	

6.3.1. Uziarnienie mieszanki

Uziarnienie mieszanki powinno mieścić się pomiędzy krzywymi granicznymi wg WT-4 2010 dla zaprojektowanego uziarnienia mieszanki kruszywa dla podbudowy pomocniczej lub dla podbudowy zasadniczej.

6.3.2. Zawartość wody w mieszance

Zawartość wody w mieszance kruszyw w czasie wbudowania i zagęszczania badana według PN-EN 13286-2 powinna odpowiadać wymaganej w granicach określonych w WT-4 Mieszanki niezwiązane 2010 Tablica 6 oraz tablicy 2 przedmiotowej STWiORB

6.3.3. Zagęszczenie podbudowy i nośność podbudowy

Kontrolę zagęszczenia i nośności podbudowy należy oprzeć na metodzie obciążeń płytowych.

Tablica 6. Wymagania dla nośności warstwy podbudowy oraz warstwy mrozochronnej

Podbudowa z kruszywa o wskaźniku CBR po zagęszczeniu do $I_s=1,00$ i moczeniu w wodzie przez 96 h, w_{nos} nie mniejszym niż, %	Wymagane cechy podbudowy	
	Wskaźnik zagęszczenia I_s nie mniejszy niż lub wskaźnik odkształcenia I_o	Minimalny moduł odkształcenia mierzony płytą o średnicy 30 cm, MPa
		od drugiego obciążenia E_2
80 dla KR 3-4	1,00 lub $I_o \leq 2,2$	160
80 dla KR 1-2	1,00 lub $I_o \leq 2,2$	130
35 dla KR3-4	1,00 lub $I_o \leq 2,2$	100

Dopuszcza się sprawdzenie nośności i zagęszczenia warstwy (podbudowy zasadniczej, pomocniczej oraz warstwy mrozochronnej itd.) za pomocą płyty dynamicznej po wcześniejszej korelacji wyników badań.

1) Dotyczy podbudowy zasadniczej, pomocniczej oraz mrozochronnej

Zagęszczenie podbudowy stabilizowanej mechanicznie należy uznać za prawidłowe, gdy wskaźnik odkształcenia I_o tj. stosunek wtórnego modułu E_2 do pierwotnego modułu odkształcenia E_1 jest nie większy od 2,2 dla każdej warstwy konstrukcyjnej podbudowy.

$$I_o = \frac{E_2}{E_1} \leq 2,2$$

Moduł odkształcenia należy wyznaczyć dla przyrostu obciążenia od 0,25 MPa do 0,35 MPa przy zastosowaniu płyty VSS o średnicy 300 mm. Końcowe obciążenie powinno wynosić 0,45 MPa.

Obliczenie wyników wg wzoru:

$$E = \frac{3\Delta p}{4\Delta s} \cdot D$$

w którym:

E – moduł odkształcenia (MPa)

Δp – różnica nacisków (MPa)

Δs – przyrost osiadań odpowiadający tej różnicy nacisków (mm)

D – średnica płyty (mm)

Procedura wykonania badania modułu odkształcenia warstw konstrukcyjnych podatnych i podłoża przez obciążenie płytą VSS wg Załącznika B3 do Katalogu Przebudów i Remontów

Nawierzchni Podatnych i Półsztywnych (KPRNPP-2013).

Procedura wykonania badania modułu odkształcenia warstw konstrukcyjnych podatnych i podłoża przez obciążenie płytą VSS wg PN-S 02205.

6.3.4. Właściwości kruszywa

Właściwości mieszanki kruszywa obejmujące ocenę wszystkich właściwości określonych w tablicy 1 należy badać przy każdej zmianie złoża lub zmianie producenta. Próbkę do badań pełnych powinny być pobierane losowo.

6.4 Wymagania dotyczące cech geometrycznych podbudowy

Tablica 7. Częstotliwość oraz zakres pomiarów wykonanej podbudowy, warstwy mrozoochronnej

L p.	Wyszczególnienie badań i pomiarów	Minimalna częstotliwość pomiarów
1	Szerokość podbudowy	10 razy na 1 km każdej jezdni
2	Równość podłużna	w sposób ciągły planografem albo co 20 m łatą na każdym pasie ruchu
3	Równość poprzeczna	10 razy na 1 km
4	Spadki poprzeczne ^{*)}	10 razy na 1 km
5	Rzędne wysokościowe	co 10 m na odcinkach prostych i co 20 m na łukach; w osi jezdni i na jej krawędziach
6	Ukształtowanie osi w planie ^{*)}	
7	Grubość podbudowy	Podczas budowy: w 2 punktach na każdej działce roboczej nie rzadziej niż raz na 3000 m ²

^{*)} Dodatkowe pomiary spadków poprzecznych i ukształtowania osi w planie należy wykonać w punktach głównych łuków poziomych.

6.4.1. Dopuszczalne tolerancje od wielkości wymaganych cech geometrycznych

Tablica 8. Dopuszczalne tolerancje dla wymaganych cech geometrycznych podbudowy

L p.	Cecha mierzona	Tolerancja
1	Szerokość warstwy	+10cm / - 10cm
2	Nierówności podłużne lub poprzeczne mierzone 4-metrową łatą zgodnie z BN-68/8931-04	10mm – podbudowa zasadnicza, pomocnicza 15mm – mrozoochronna
3	Spadki poprzeczne	±0,5%
4	Rzędne wysokościowe	-2cm / +1 cm – mrozoochronna -1 cm / +0 cm – podbudowa zasadnicza, pomocnicza
5	Ukształtowanie osi w planie	±5cm dla projektowanych dróg
6	Grubość warstwy	±10% – podbudowa zasadnicza, pomocnicza i w-wa mrozoochronna

6.5 Zasady postępowania z wadliwie wykonanymi odcinkami podbudowy

Wszystkie powierzchnie, które wykazują większe odchylenia cech geometrycznych i innych wymagań STWiORB określonych w pkt. 6, powinny być naprawione na koszt Wykonawcy.

7. OBMIAR ROBÓT

Obmiar robót będzie wykonywany wyłącznie do celów oszacowania na koniec każdego okresu rozliczeniowego wartości i zaawansowania Robót.

7.1 Ogólne zasady obmiaru robót

Ogólne zasady obmiaru robót podano w STWiORB D-M-00.00.00 „Wymagania ogólne” pkt 7.

7.2 Jednostka obmiarowa

Na potrzeby obmiaru robót ujętych w niniejszej Specyfikacji należy stosować następujące jednostki obmiarowe:

- podbudowa pomocnicza z mieszanki kruszywa niezwiązanego C 90/3 gr. 15 cm – m² (metr kwadrat)

- podbudowa zasadnicza z mieszanki kruszywa niezwiązanego C 90/3 gr. 20 cm – m² (metr kwadrat)
- Warstwa mrozochronna (pomocnicza) z mieszanki niezwiązanej lub gruntu niewysadzinowego o CBR $\geq 35\%$ KR4, gr. 22 cm – m² (metr kwadratowy)
- Warstwa mrozochronna (pomocnicza) z mieszanki niezwiązanej lub gruntu niewysadzinowego o CBR $\geq 35\%$ KR4, gr. 28 cm – m² (metr kwadratowy)

8. ODBIÓR ROBÓT

8.1 Ogólne zasady odbioru robót

Ogólne zasady odbioru robót podano w STWiORB D-M.00.00.00. "Wymagania ogólne" pkt. 8.

W przypadku niezgodności, robót z wymaganiami, roboty uznaje się za niezgodne z Dokumentacją Projektową i Wykonawca zobowiązany jest do ich poprawy na własny koszt.

8.2 Szczegółowe zasady odbioru robót

Odbioru robót związanych z wykonaniem podbudowy z mieszank kruszyw niezwiązanych dokonuje Inżynier, po zgłoszeniu robót do odbioru przez Wykonawcę.

9. PODSTAWA PŁATNOŚCI

Zasady płatności podano w umowie pomiędzy Zamawiającym a Wykonawcą.

W ramach prac wykonane będą następujące czynności:

- składniki ceny jednostkowej określone w D-M.00.00.00, pkt. 9.1.
- prace pomiarowe i przygotowawcze,
- przygotowanie recepty laboratoryjnej, przeprowadzenie niezbędnych badań i przygotowanie mieszanki,
- wykonanie odcinka próbnego wraz z wykonaniem niezbędnych badań i pomiarów,
- transport mieszanki do miejsca wbudowania
- rozłożenie na uprzednio przygotowanym podłożu kruszywa w ilości warstw określonych na odcinku próbnym wraz z wyprofilowaniem do wymaganych spadków i rzędnych i zagęszczeniem każdej z nich,
- utrzymanie podbudowy,
- naprawa powierzchni z pobraniem próbek,
- badania materiałów, opracowanie recepty, wykonanie niezbędnych badań i pomiarów.
- koszt utrzymania czystości na przylegających drogach lub terenie budowy.

10. PRZEPISY ZWIĄZANE

10.1 Normy

PN-EN 1008:2004

Woda zarobowa do betonu - Specyfikacja pobierania próbek, badanie i ocena przydatności wody zarobowej do betonu, w tym wody odzyskanej z procesów produkcji betonu.

PN-EN 933-1:2012	Badania geometrycznych właściwości kruszyw – Oznaczanie składu ziarnowego. Metoda przesiewania
PN-EN 933-3:2012	Badania geometrycznych właściwości kruszyw – Oznaczanie kształtu ziaren za pomocą wskaźnika płaskości
PN-EN 933-4:2008	Badania geometrycznych właściwości kruszyw – Część 4: Oznaczanie kształtu ziaren – Wskaźnik kształtu
PN-EN 933-5:2000	Badania geometrycznych właściwości kruszyw – Oznaczanie procentowej zawartości ziaren o powierzchniach powstałych w wyniku przekruszenia lub łamania kruszyw grubych
PN-EN 933-8+A1:2015-07	Badania geometrycznych właściwości kruszyw – Część 8: Ocena zawartości drobnych cząstek – badanie wskaźnika piaskowego.
PN-EN 1097-1:2011	Badania mechanicznych i fizycznych właściwości kruszyw – Część 1. Oznaczanie odporności na ścieranie (mikro-Deval).
PN-EN 1097-2:2010	Badania mechanicznych i fizycznych właściwości kruszyw – Metody oznaczania odporności na rozdrabianie
PN-EN 1097-6:2013-11	Badania mechanicznych i fizycznych właściwości kruszyw – Część 6: Oznaczanie gęstości ziaren i nasiąkliwości
PN-EN 1367-1:2007	Badania właściwości cieplnych i odporności kruszyw na działanie czynników atmosferycznych – Część 1: Oznaczanie mrozoodporności
PN-EN 1367-3:2002	Badania właściwości cieplnych i odporności kruszyw na działanie czynników atmosferycznych – Część 3: Badanie bazaltowej zgorzeli słonecznej metodą gotowania
PN-EN 13242+A1:2010	Kruszywa do niezwiązanych i hydraulicznie związanych materiałów stosowanych w obiektach budowlanych i budownictwie drogowym.
PN-EN 13285:2018-08	Mieszanki niezwiązane – Specyfikacja.
PN-EN 13286-2:2010	Mieszanki mineralne niezwiązane i związane spoiwem hydraulicznym. Część 2: Metody badań dla ustalonej laboratoryjnie gęstości i wilgotności – Zagęszczenie aparatem Proctora.
PN-S-06102:1997	Drogi samochodowe. Podbudowy z kruszyw stabilizowanych mechanicznie.
BN-68/8931-04	Pomiar równości nawierzchni planografem i łatą.
BN-77/8931-12	Oznaczanie wskaźnika zagęszczenia gruntu.

10.2 Inne dokumenty

„Instrukcja Badań Podłoża Gruntowego Budowli Drogowych i Mostowych – Część 2. Załącznik” GDDP, Warszawa 1998r.

Katalog typowych konstrukcji nawierzchni podatnych i półsztywnych. Załącznik do zarządzenia nr 3 GDDKiA z dnia 16.06.2014

Rozporządzenie Ministra Transportu i Gospodarki Morskiej w sprawie warunków technicznych, jakim powinny odpowiadać drogi publiczne i ich usytuowanie. Dz.U. Nr 43 z dnia 2 marca 1999 r.

WT-4 2014. Mieszanki niezwiązane do dróg krajowych. Wymagania techniczne. Załącznik Nr 3 do Zarządzenia nr 102 Generalnego Dyrektora Dróg Krajowych i Autostrad z dnia 19 listopada 2010r.

Załącznik B3 do KPRNPP-2013 Procedura wykonania badania modułu odkształcenia warstw konstrukcyjnych podatnych i podłoża przez obciążenie płytą VSS

D.04.05.02.

**ULEPSZONE PODŁOŻE, WARSTWA MROZOOCHRONNA Z GRUNTU
STABILIZOWANEGO SPOIWEM HYDRAULICZNYM**

1. WSTĘP

1.1 Przedmiot STWiORB

Przedmiotem niniejszej Specyfikacji Technicznej Wykonania i Odbioru Robót Budowlanych są wymagania dotyczące wykonania i odbioru robót w zakresie ulepszanego podłoża z gruntu stabilizowanego spoiwem hydraulicznym dla zadania: „Przebudowa ulicy bocznej do ul. ks. Stanisława Decowskiego w Krośnie”

Przewiduje się wykonanie stabilizacji gruntu spoiwem hydraulicznym metodą na miejscu.

1.2 Zakres stosowania STWiORB

STWiORB jest stosowana jako dokument kontraktowy przy realizacji robót wymienionych w pkt.1.1.

1.3 Zakres robót objętych STWiORB

Ustalenia zawarte w niniejszej STWiORB dotyczą zasad prowadzenia Robót w zakresie ulepszanego podłoża z gruntu stabilizowanego spoiwem hydraulicznym zgodnie z Dokumentacją Projektową.

- warstwa mrozoochronna z mieszanki związanej spoiwem hydraulicznym lub gruntu stabilizowanego spoiwem hydraulicznym $C1.5/2 \leq 4,0$ MPa

- warstwa ulepszanego podłoża z gruntu stabilizowanego spoiwem hydraulicznym $C0,4/0,5 \leq 2,0$ MPa

1.4 Określenia podstawowe

Mieszanka cementowo-gruntowa - mieszanka gruntu, cementu i wody, a w razie potrzeby również dodatków ulepszających, np. popiołów lotnych lub chlorku wapniowego, dobranych w optymalnych ilościach;

Grunt stabilizowany cementem - mieszanka cementowo-gruntowa zagęszczona i stwardniała w wyniku ukończenia procesu wiązania cementu;

Kruszywo stabilizowane cementem - mieszanka kruszywa naturalnego, cementu i wody, a w razie potrzeby dodatków ulepszających, np. popiołów lotnych lub chlorku wapniowego, dobranych w optymalnych ilościach, zagęszczona i stwardniała w wyniku ukończenia procesu wiązania cementu;

2. MATERIAŁY

2.1 Ogólne wymagania dotyczące materiałów

Ogólne wymagania dotyczące materiałów podano w STWiORB DM.00.00.00 „Wymagania ogólne” pkt 2.

2.2 Rodzaje materiałów

2.2.1 Grunty do stabilizacji spoiwem hydraulicznym

Do wykonania stabilizacji cementem nadają się grunty spełniające wymagania podane w Tabeli 1. Przydatność gruntów do stabilizacji cementem należy ocenić na podstawie wyników badań laboratoryjnych.

Tabela 1. Wymagania wobec gruntów przeznaczonych do stabilizacji spoiwem

Lp.	Właściwości gruntu	Wymagania	Metoda badania
1	Uziarnienie ziaren przechodzących przez sito # 40 mm, % (m/m), nie mniej niż:	100	PN-B-04481
	ziaren przechodzących przez sito # 20 mm, % (m/m), powyżej	85	
	ziaren przechodzących przez sito # 4 mm, % (m/m), powyżej	50	
	cząstek mniejszych od 0,002 mm, % (m/m), poniżej	25	
2	Granica płynności, % (m/m), nie więcej niż:	40	PN-B-04481
3	Wskaźnik plastyczności, % (m/m), nie więcej niż:	15	PN-B-04481
4	Odczyn pH	od 5 do 8	PN-B-04481
5	Zawartość części organicznych, % (m/m), nie więcej niż:	2	PN-B-04481
6	Zawartość siarczanów, w przeliczeniu na SO ₃ , % (m/m), nie więcej niż:	1	PN-B-06714-28

Właściwości użytkowe konkretnego hydraulicznego spoiwa drogowego decydują o jego przeznaczeniu do wykonania stabilizacji określonych rodzajów gruntów. Przydatność gruntów do stabilizacji hydraulicznym spoiwem drogowym należy ocenić na podstawie wyników badań laboratoryjnych. Grunt można uznać za przydatny do stabilizacji hydraulicznym spoiwem drogowym wtedy, gdy wyniki wytrzymałości na ściskanie próbek gruntu stabilizowanego są zgodne z wymaganiami podanymi w pkt 5.3.1.

2.2.2 Spoiwo hydrauliczne

Do stabilizacji gruntu można stosować:

- cement klasy 32,5 spełniający wymagania PN-EN 197-1. Dopuszcza się użycie cementu CEM III.
- popioły lotne
- wapno suchogaszone (hydratyzowane) Ca(OH)₂ albo wapno palone niegaszone wg PN-EN 459-1.
- hydrauliczne spoiwo drogowie normalnie wiążące wg PN-EN 13282-2 lub hydrauliczne spoiwo drogowie szybko wiążące wg PN-EN 13282-1.

Wykonawca przedstawi wybrany przez siebie rodzaj spoiwa hydraulicznego wraz z wynikami badań mieszanki gruntowo-spoiwowej.

2.2.3 Kruszywo

Do wykonania mieszanki związanej spoiwem hydraulicznym należy stosować kruszywa zgodnie z normą PN-EN 12522.

Do wykonania mieszanki związanej spoiwem hydraulicznym można stosować kruszywo naturalne, sztuczne lub z recyklingu albo mieszankę tych kruszyw, spełniające wymagania podane w Tabeli 2.

Tabela 2. Wymagania wobec kruszywa do warstwy podłoża ulepszanego z mieszanek związanych cementem.

Rozdział w normie PN-EN 13242	Właściwość	Deklarowane kategorie lub wartości	Odniesienie do PN-EN 13242:2004
		w odniesieniu do zastosowania kruszywa do warstwy	
		związanej warstwy mrozochonnej i podłoża ulepszanego - wszystkie kategorie ruchu (KR1÷KR6)	
4.1	Frakcje/zestaw sit #	1; 2; 4; 5,6; 8; 11,2; 16; 22,4; 31,5; 45; 63 i 90 (zestaw podstawowy plus zestaw 1)	Tabl. 1
		Wszystkie frakcje dozwolone	
4.3.1	Uziarnienie wg PN-EN 933-1	G _C 80/20, G _F 80, G _A 75	Tabl. 2
4.3.2	Ogólne granice i tolerancje uziarnienia kruszywa grubego na sitach pośrednich wg PN-EN 933-1	GT _C NR	Tabl. 3
4.3.3	Tolerancje typowego uziarnienia kruszywa drobnego i kruszywa o ciągłym uziarnieniu wg PN-EN 933-1	GT _F NR, GT _A NR	Tabl. 4
4.4	Kształt kruszywa grubego – maksymalne wartości wskaźnika płaskości wg PN-EN 933-3*)	FIDeklarowana	Tabl. 5
	Kształt kruszywa grubego – maksymalne wartości wskaźnika kształtu wg PN-EN 933-4*)	SIDeklarowana	Tabl. 6
4.5	Kategorie procentowych zawartości ziaren o powierz. przekrusz. lub łamanych oraz ziaren całkowicie zaokrąglonych w kruszywie grubym wg PN-EN 933-5	C _{NR}	Tabl. 7
4.6	Zawartość pyłów**) w kruszywie grubym wg PN-EN 933-1	F Deklarowane	Tabl. 8
4.6	Zawartość pyłów**) w kruszywie drobnym wg PN-EN 933-1	F Deklarowane	Tabl. 8
4.7	Jakość pyłów	Brak wymagań	

5.2	Odporność na rozdrabnianie kruszywa grubego wg PN-EN 1097-2	LA ₆₀	Tabl. 9
5.3	Odporność na ścieranie wg PN-EN 1097-1	M _{DE} NR	Tabl. 11
5.4	Gęstość wg PN-EN 1097-6 rozdział 7,8 lub 9	Deklarowana	
5.5	Nasiąkliwość wg PN-EN 1097-6 rozdział 7,8 lub 9	Deklarowana	
6.2	Siarczany rozpuszczalne w kwasie wg PN-EN 1744-1	-Kruszywo kam. AS 0,2 - Żużel kawałkowy wielkopiecowy AS 1,0	Tabl. 12
6.3	Całkowita zawartość siarki wg PN-EN 1744-1	- Kruszywo łam. S NR żużel - kawałkowy wielkopiecowy S 2	Tabl. 13
6.4.1	Składniki wpływające na szybkość wiązania i twardnienia mieszanek związanych hydraulicznie	Deklarowana	
6.4.2.1	Stałość objętościowa żużla stalowniczego wg PN-EN 17441 rozdział 19.3	V ₅	Tabl. 14
6.4.2.2	Rozpad krzemianowy w żużlu wielkopiecowym kawałkowym wg PN-EN 1744-1 rozdział 19.1	Brak rozpadu	
6.4.2.3	Rozpad żelazowy w żużlu wielkopiecowym kawałkowym wg PN-EN 1744-1 rozdział 19.2	Brak rozpadu	
6.4.3	Składniki rozpuszczalne w wodzie wg PN-EN 1744-3	Brak substancji szkodliwych dla środowiska wg odrębnych przepisów	
6.4.4	Zanieczyszczenia	Brak ciał obcych takich jak; drewno, szkło i plastik mogących pogorszyć wyrób końcowy	
7.2	Zgorzel słoneczna bazaltu wg PN-EN 1367-3, wg PN-EN 1097-2	SB _{LA}	

7.3.2	Nasiąkliwość wg PN-EN 1097-6 rozdział 7 (Jeśli kruszywo nie spełnia warunku WA ₂₄ 2, to należy zbadać jego mrozoodporność wg p. 7.3.3)	WA ₂₄ '2	Tabl. 16
7.3.3	Mrozoodporność na kruszywie frakcji 8/16 wg PN-EN 1367-1 (Badanie wykonywane tylko w przypadku, gdy nasiąkliwość kruszywa przekracza WA ₂₄ 2)	- skały magmowe i przeobrażone: F4 - skały osadowe: F10 - kruszywa z recyklingu: F10 (F25***)	Tabl. 18
Załącznik C pkt. C.3.4	Skład mineralogiczny	Deklarowany	
Załącznik C pkt. C.3.4	Istotne cechy środowiskowe	Większość substancji niebezpiecznych określonych w dyrektywie Rady 76/769/EWG zazwyczaj nie występuje w źródłach kruszywa pochodzenia mineralnego. Jednak w odniesieniu do kruszyw sztucznych i odpadowych należy badać czy zawartość substancji niebezpiecznych nie przekracza wartości dopuszczalnych wg odrębnych przepisów	
*) badaniem wzorcowym oznaczenia kształtu kruszywa grubego jest badanie wskaźnika płaskości			
**) łączna zawartość pyłów w mieszance powinna się mieścić w polu wyznaczonym przez krzywe graniczne			
***) pod warunkiem, gdy zawartość w mieszance nie przekracza 50% m/m			

2.2.4 Woda

Woda do stabilizacji gruntu i ewentualnie do pielęgnacji wykonanej warstwy powinna być czysta bez zawartości szkodliwych dodatków, odpowiadająca wymaganiom PN-EN 1008. Gdy woda pochodzi z wątpliwych źródeł nie może być użyta bez stwierdzenia zgodności z powyższą normą.

2.2.5 Domieszki

Domieszki powinny być zgodne z PN-EN 934-2.

Jeśli w mieszance mają być zastosowane środki przyspieszające lub opóźniające wiązanie, należy to uwzględnić przy projektowaniu składu mieszanki.

3. SPRZĘT

3.1 Ogólne wymagania dotyczące sprzętu

Ogólne wymagania dotyczące sprzętu podano w STWiORB DM.00.00.00 „Wymagania ogólne” pkt 3. Cały sprzęt powinien być zaakceptowany przez Inżyniera.

3.2 Sprzęt do wykonania stabilizacji

Warstwę można wykonać na dwa sposoby:

- na miejscu

- z dowozu

Przy wykonywaniu robót Wykonawca w zależności od potrzeb, powinien wykazać się możliwością korzystania ze sprzętu dostosowanego do przyjętej metody robót, jak:

- wytwórnia stacjonarna lub mobilna do wytwarzania mieszanki,
- przewożne zbiorniki na wodę,
- układarki do rozkładania mieszanki lub równiarki,
- walce wibracyjne, statyczne lub ogumione,
- zagęszczarki płytowe, ubijaki mechaniczne lub małe walce wibracyjne do zagęszczania w miejscach trudno dostępnych.

4. TRANSPORT

4.1 Ogólne wymagania dotyczące transportu

Ogólne wymagania dotyczące transportu podano w STWiORB DM.00.00.00 „Wymagania ogólne” pkt.4.

Transport spoiwa hydraulicznego powinien odbywać się w sposób chroniący go przed zawilgoceniem i zanieczyszczeniem.

Jeżeli woda do wytwarzania mieszanki nie jest pobierana bezpośrednio z instalacji wodociągowej, to powinna być dowożona z uzgodnionego miejsca w czystych zbiornikach, w sposób zabezpieczający przed zanieczyszczeniem.

5. WYKONANIE ROBÓT

5.1 Ogólne wymagania dotyczące wykonania robót

Ogólne wymagania dotyczące wykonania robót podano w STWiORB DM.00.00.00 „Wymagania ogólne” pkt 5.

5.2 Warunki przystąpienia do robót

Warstwa z gruntu stabilizowanego spoiwem hydraulicznym nie może być wykonywana wtedy, gdy temperatura powietrza spadła poniżej 5°C oraz wtedy, gdy podłoże jest zamarznięte i podczas opadów deszczu.

5.3 Wymagania wobec mieszanek

Tabela 3. Wymagania wobec mieszanek związanych cementem do warstwy mrozochronnej i warstwy ulepszanego podłoża

L.p.	Właściwość	Wymagania		
		warstwa mrozochronna i warstwa ulepszanego podłoża		
		KR1-KR2	KR3-KR4	KR5-KR6
1	Składniki			
1.1.	Cement	wg. PN-EN 197-1		
1.2.	Kruszywo	wg tabeli 4		
1.3.	Woda zarobowa	wg. PN-EN 1008		
1.4.	Dodatki	wg. pkt. 2.4. (WT-5)		
2	Mieszanka			
2.1.	Uziarnienie:	krzywe graniczne WT-5 2010		
-	mieszanka CBGM 0/8mm	rys. 1.5.	-	-
-	mieszanka CBGM 0/11,2mm	rys. 1.4.	rys. 1.4.	rys. 1.4.
-	mieszanka CBGM 0/16mm	rys. 1.3.	rys. 1.3.	rys. 1.3.
-	mieszanka CBGM 0/22,4mm	rys. 1.2.	rys. 1.2.	rys. 1.2.
-	mieszanka CBGM 0/31,5mm	rys. 1.1.	rys. 1.1.	rys. 1.1.
2.2.	Minimalna zawartość cementu	wg tabeli 7		
2.3.	Zawartość wody	na podstawie PN-EN 13286-2		
2.4.	Wytrzymałość na ściskanie (system I) - klasa wytrzymałości Rc wg tablicy.3	klasa C15/20		
		badanie wg. PN-EN 13286-41 po 28 dniach pielęgnacji		
2.5.	Mrozoodporność	≥0.6	≥0.6	≥0.6

5.3.1. Projektowanie mieszanki

Wykonawca zobowiązany jest do przeprowadzenia badań konkretnych materiałów, oraz opracowania recepty i przedstawienia do akceptacji Inspektora Nadzoru przed rozpoczęciem robót.

Procedura projektowa powinna być oparta na próbkach laboratoryjnych i/lub polowych przeprowadzonych na tych samych składnikach, z tych samych źródeł i o takich samych właściwościach jak te, które będą zastosowane w określonej ilości wyrobu lub Kontrakcie.

Skład mieszanki projektuje się ze względu na wytrzymałość na ściskanie próbek (System I), zagęszczanych metodą Proctora wg PN-EN 13286-50 w formach walcowych $H/D=1$. Klasy wytrzymałości przyjmuje się wg tabeli 4.

Wytrzymałość na ściskanie R_c określonej mieszanki oznaczona zgodnie z PN-EN 13286-41 powinna być równa lub większa od wytrzymałości na ściskanie wymaganej dla danej klasy wytrzymałości podanej w tabeli 4.

Tabela 4. Klasy wytrzymałości wg normy PN-EN 14227-1.

Wiersz	Wytrzymałość na ściskanie po 28 dniach, MPa		Klasa wytrzymałości
	Wytrzymałość charakterystyczna R_c		
	Próbki walcowe $H/D^a=2,0$	Próbki walcowe $H/D^a=1,0^b$	
1	1,5	2,0	$C_{1,5/2,0}$
2	3,0	4,0	$C_{3/4}$
^a H/D = stosunek wysokości do średnicy próbki			
^b H/D = 0,8 do 1,21			

Do celów Zakładowej Kontroli Produkcji oraz przy ustalaniu Planu Jakości dopuszcza się wykorzystanie wytrzymałości na ściskanie R_c z dodatkowym indeksem informującym o czasie pielęgnacji, np. R_{c7} ; R_{c14} . W takim przypadku wytrzymałość po 7 lub 14 dniach pielęgnacji powinny być ustalone na etapie badania typu związanego z opracowaniem recepty laboratoryjnej mieszanki.

Określone w badaniu progowe ilości wody powinny uwzględniać właściwe zagęszczenie i oczekiwane parametry mechaniczne mieszanki. Należy określić procentowy udział składników w stosunku do całkowitej masy mieszanki w stanie suchym oraz uziarnienie i gęstość objętościową. Proporcję należy określić laboratoryjnie lub/i na podstawie praktycznych doświadczeń z mieszankami wykonywanymi z tych samych składników i w tych samych warunkach.

Uziarnienie mieszanki mineralnej

Sprawdzenie uziarnienia mieszanki mineralnej należy wykonać zgodnie z metodą wg PN-EN 933-1. Do analizy stosuje się zestaw sit podstawowych +1, składający się z następujących sit o oczkach kwadratowych w mm: 0,063; 0,50; 1,0; 2,0; 4,0; 5,6; 8,0; 11,2; 16,0; 22,4; 31,5; 45,0.

Krzywa uziarnienia mieszanki powinna zawierać się w obszarze między krzywymi granicznymi uziarnienia przedstawionymi na rys. 1÷5.

Mieszanka 0/31,5

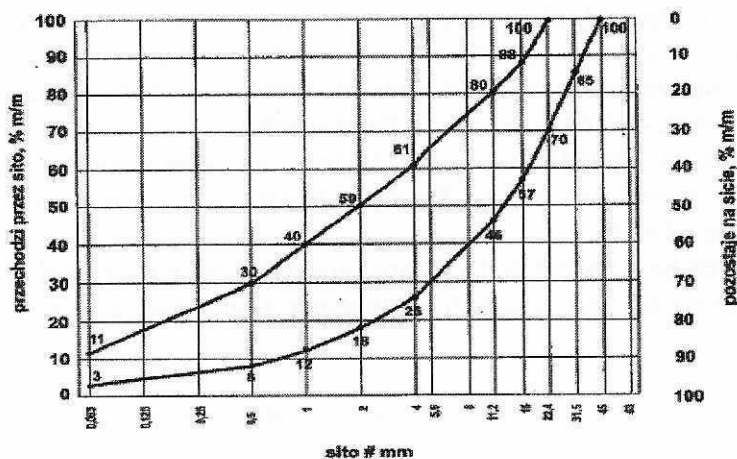

Rys. 1. Uziarnienie mieszanki CBGM 0/31,5

Mieszanka 0/22,4

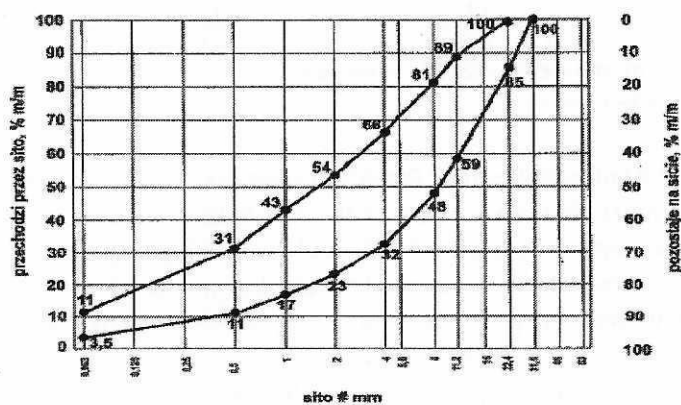

Rys. 2 Uziarnienie mieszanki CBGM 0/22,4

Mieszanka 0/16

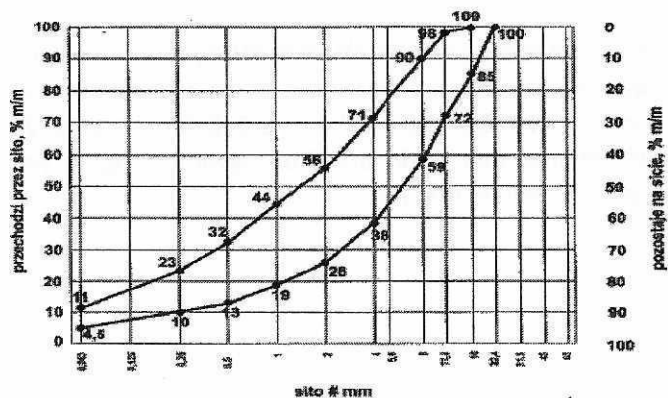

Rys. 3 Uziarnienie mieszanki CBGM 0/16

Mieszanka 0/11,2

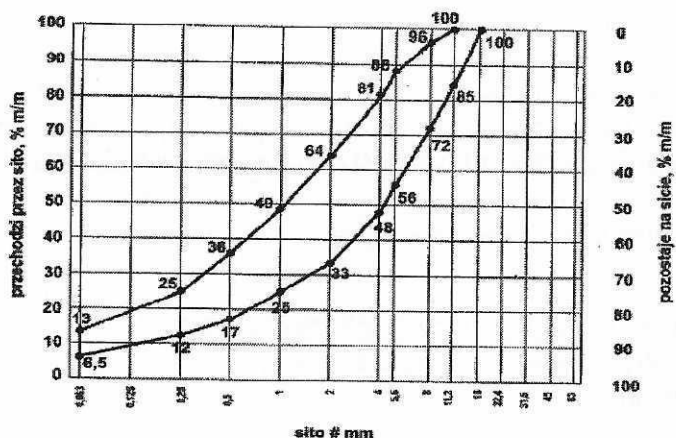

Rys. 4 Uziarnienie mieszanki CBGM 0/11,2

Mieszanka 0/8

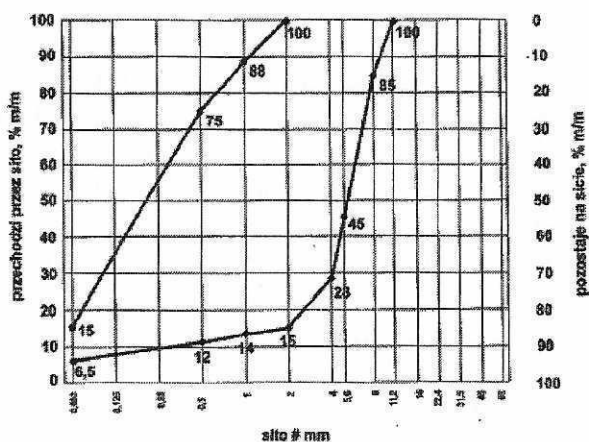

Rys. 5 Uziarnienie mieszanki CBGM 0/8

Uziarnienie kruszywa powinno być tak dobrane, aby mieszanka betonowa wykazywała maksymalną szczelność i urabialność przy minimalnym zużyciu cementu i wody.

Sprawdzenie uziarnienia mieszanki mineralnej należy wykonać zgodnie z metodą wg PN-EN 933-1.

Zawartość spoiwa

Zawartość spoiwa w mieszance powinna być określana na podstawie procedury projektowej i/lub doświadczenia z mieszankami wyprodukowanymi przy użyciu proponowanych składników.

Zawartość spoiwa nie powinna być mniejsza od minimalnych wartości podanych w tabeli poniżej.

Tabela 5. Minimalna zawartość spoiwa w mieszance

Maksymalny nominalny wymiar kruszywa, mm	Minimalna zawartość spoiwa % m/m
> 8,0 do 31,5	3
2,0 do 8,0	4
<2,0	5

Dopuszczalne jest zastosowanie mniejszej ilości spoiwa niż podano wyżej, jeśli podczas procesu produkcyjnego stwierdzone zostanie, że zachowana jest zgodność z wymaganiami podanymi w tabeli 4.

Zawartość wody

Zawartość wody w mieszance powinna być określona na podstawie procedury projektowej wg metody Proctora i/lub doświadczenia z mieszankami wyprodukowanymi przy użyciu proponowanych składników. Zawartość wody należy określić zgodnie z PN-EN 13286-2.

5.3.2. Wymagania wobec mieszanek

a) Warunki przygotowania i pielęgnacji próbek

Próbki walcowe, zagęszczane ubijakiem Proctora, powinny być przygotowane zgodnie z PN-EN 13286-50.

Próbki należy przechowywać przez 14 dni w temperaturze pokojowej z zabezpieczeniem przed wysychaniem (w komorze o wilgotności powyżej 95% - 100% lub w wilgotnym piasku) i następnie zanurzyć na 14 dni do wody o temperaturze pokojowej. Nasycanie próbek wodą odbywa się pod ciśnieniem normalnym i przy całkowitym ich zanurzeniu w wodzie.

b) Badanie wytrzymałości

Badanie wytrzymałości na ściskanie (System I) należy przeprowadzić na próbkach walcowych przygotowanych metodą Proctora zgodnie z PN-EN 13286-50, przy wykorzystaniu metody badawczej zgodnej z PN-EN 13286-41. Probki powinny być pielęgnowane zgodnie z p 5.3.a.

Wytrzymałość na ściskanie określonej mieszanki powinna być oznaczana zgodnie z PN-EN 13286-41 po 28 dniach pielęgnacji.

Dopuszcza się w praktyce wykonawczej stosowanie dodatkowo wytrzymałości na ściskanie określonej po innym okresie pielęgnacji, np. po 7 lub 14 dniach. Wymagane właściwości po 28 dniach pielęgnacji pozostają bez zmian.

c) Badanie mrozoodporności

Wskaźnik mrozoodporności mieszanki związanej cementem określany jest stosunkiem wytrzymałości na ściskanie próbki po 28 dniach pielęgnacji i po 14 cyklach zamrażania i odmrażania do wytrzymałości na ściskanie $R_{c^{z-o}}$ próbki po 28 dniach pielęgnacji i po 14 cyklach zamrażania i odmrażania do wytrzymałości na ściskanie R_c próbki po 28 dniach pielęgnacji wg 5.3a.

$$\text{Wskaźnik mrozoodporności} = R_{c^{z-o}} / R_c$$

Próbki do oznaczenia wskaźnika mrozoodporności należy przechowywać przez 28 dni w temperaturze pokojowej z zabezpieczeniem przed wysychaniem (w komorze o wilgotności 95% - 100% lub w wilgotnym piasku). Następnie zanurzyć należy je całkowicie na 1 dobę w wodzie, a następnie w ciągu kolejnych 14 dni poddać cyklom zamrażania i odmrażania.

Jeden cykl zamrażania i odmrażania polega na zamrażaniu próbki w temp $-23 \pm 2^\circ \text{C}$ przez 8 godz. i odmrażania w wodzie o temp. $+18 \pm 2^\circ \text{C}$ przez 16 godz.

Oznaczenie wskaźnika mrozoodporności należy przeprowadzać na 3 próbkach i do obliczeń przyjmować średnią. Wynik badania różniący się od średniej o więcej niż 20% należy odrzucić a jako miarodajną wartość wytrzymałości na ściskanie $R_{c^{z-o}}$, R_c należy przyjąć średnią obliczoną z pozostałych dwóch wyników, z dokładnością 0,1.

5.4 Warunki przystąpienia do robót

Warstwa kruszywa związanego cementem nie może być wykonywana wtedy, gdy podłoże jest zamrożone i podczas opadów deszczu. Nie należy rozpoczynać stabilizacji cementem, jeżeli prognozy meteorologiczne wskazują na możliwy spadek temperatury poniżej 5°C w czasie najbliższych 7 dni.

Produkcja może odbywać się jedynie na podstawie receptury laboratoryjnej zatwierdzonej przez Inspektora Nadzoru.

5.5 Przygotowanie podłoża

Jeżeli podłoże ulepszone, wykonane z materiałów związanych cementem wykazuje jakiegokolwiek wady, to powinny być one usunięte wg zasad akceptowanych przez Inspektora Nadzoru.

Ulepszone podłoże powinno być wytyczone w sposób umożliwiający jej wykonanie zgodnie z Dokumentacją Projektową lub wg zaleceń Inspektora Nadzoru z tolerancjami określonymi w niniejszej SST.

5.6 Zagęszczanie

Do zagęszczenia warstwy należy przystąpić natychmiast po jej rozłożeniu i wyprofilowaniu.

Zagęszczanie warstwy ulepszanego podłoża z mieszanki związanej cementem należy prowadzić przy użyciu walców gładkich, wibracyjnych lub ogumionych.

Zagęszczanie ulepszanego podłoża o przekroju daszkowym powinno rozpocząć się od krawędzi i przesuwać pasami podłużnymi, częściowo nakładającymi się w stronę osi jezdni. Zagęszczenie warstwy o jednostronnym spadku poprzecznym powinno rozpocząć się od niżej położonej krawędzi i przesuwać pasami podłużnymi, częściowo nakładającymi się, w stronę wyżej położonej krawędzi. Pojawiające się w czasie zagęszczania zaniżenia, ubytki, rozwarstwienia i podobne wady, muszą być natychmiast naprawiane przez wymianę mieszanki na pełną głębokość, wyrównanie i ponowne zagęszczenie. Powierzchnia zagęszczonej warstwy powinna mieć prawidłowy przekrój poprzeczny i jednolity wygląd.

W przypadku technologii mieszania w mieszarkach stacjonarnych operacje zagęszczania i obróbki powierzchniowej muszą być zakończone przed upływem dwóch godzin od chwili dodania wody do mieszanki.

Zagęszczanie należy kontynuować do osiągnięcia wskaźnika zagęszczenia mieszanki określonego wg BN-77/8931-12 nie mniejszego od 1,00.

Specjalną uwagę należy poświęcić zagęszczaniu mieszanki w sąsiedztwie spoin roboczych podłużnych i poprzecznych, oraz wszelkich urządzeń obcych. Wszelkie miejsca luźne, rozsegregowane, spękanie podczas zagęszczania lub w inny sposób wadliwe, powinny być naprawione przez zerwanie warstwy na pełną grubość, wbudowanie nowej mieszanki o odpowiednim składzie i ponowne jej zagęszczenie. Roboty te zostaną wykonane na koszt Wykonawcy.

5.7 Spoiny robocze

W miarę możliwości należy unikać podłużnych spoin roboczych, poprzez wykonanie warstwy na całej szerokości.

Jeżeli w niżej położonej warstwie występują spoiny robocze, to spoiny w warstwie leżącej wyżej powinny być względem nich przesunięte, o co najmniej 30 cm dla spoiny podłużnej i 1m dla spoiny poprzecznej.

5.8 Pielęgnacja wykonanej warstwy

Pielęgnacja powinna być przeprowadzona według jednego z następujących sposobów:

- skropienie warstwy emulsją asfaltową, albo asfaltem 160/200 w ilości od 0,5 do 1,0 kg/m²,
- skropienie specjalnymi preparatami powłokotwórczymi posiadającymi aprobatę techniczną wydaną przez uprawnioną jednostkę, po uprzednim zaakceptowaniu ich użycia przez Inżyniera,
- utrzymanie w stanie wilgotnym poprzez kilkakrotne skrapianie wodą w ciągu dnia, w czasie co najmniej 7 dni,
- przykrycie na okres 7 dni nieprzepuszczalną folią z tworzywa sztucznego, ułożoną na zakład o szerokości co najmniej 30 cm i zabezpieczoną przed zerwaniem z powierzchni warstwy przez wiatr,
- przykrycie warstwą piasku lub grubej włókniny technicznej i utrzymywanie jej w stanie wilgotnym w czasie co najmniej 7 dni.

Inne sposoby pielęgnacji i inne materiały przeznaczone do pielęgnacji mogą być zastosowane przez Wykonawcę po uzyskaniu akceptacji Inżyniera.

Nie należy dopuszczać żadnego ruchu pojazdów i maszyn po podbudowie w okresie 7 dni po wykonaniu. Po tym czasie ewentualny ruch technologiczny może odbywać się wyłącznie za zgodą Inżyniera.

5.9 Utrzymanie ulepszanego podłoża

Ulepszone podłoże z stabilizowanego mieszanki związanej cementem po wykonaniu, a przed ułożeniem następnej warstwy, powinny być utrzymywane w dobrym stanie. Jeżeli Wykonawca będzie wykorzystywał, za zgodą Inspektora Nadzoru, ulepszone podłoże do ruchu budowlanego, to jest obowiązany naprawić wszelkie jego uszkodzenia, spowodowane przez ten ruch. Wykonawca jest zobowiązany do przeprowadzenia bieżących napraw ulepszonego podłoża uszkodzonego wskutek oddziaływania czynników atmosferycznych, takich jak opady deszczu i śniegu oraz mróz.

Wykonawca jest zobowiązany wstrzymać ruch budowlany po okresie intensywnych opadów deszczu, jeżeli wystąpi możliwość uszkodzenia warstwy.

Warstwa stabilizowana cementem powinna być przykryta przed zimą warstwą nawierzchni lub zabezpieczona przed niszczącym działaniem czynników atmosferycznych w inny sposób zaakceptowany przez Inspektora Nadzoru.

5.10 . Stabilizacja metodą mieszania na miejscu

Produkcja może zostać rozpoczęta na wniosek Wykonawcy, po wyrażeniu zgody przez Inżyniera.

Roboczy skład mieszanki przygotowuje Wykonawca, opracowując go na bazie receptury laboratoryjnej. Służy ona do zaprogramowania lub nastawienia ważenia kruszywa oraz cementu i wody. Skład mieszanki należy umieścić na tablicy w widocznym miejscu dla operatora i Inżyniera.

Mieszanie składników mieszanki związanej cementem o ściśle określonym składzie zawartym w receptce laboratoryjnej należy wytwarzać w mieszarkach zapewniających ciągłość produkcji i gwarantujących otrzymanie jednorodnej mieszanki.

5.11 . Stabilizacja metodą z dowozu

Dostawa może zostać rozpoczęta na wniosek Wykonawcy, po wyrażeniu zgody przez Inżyniera.

Roboczy skład mieszanki Wykonawca przedłoży Inżynierowi do akceptacji.

6. KONTROLA JAKOŚCI ROBÓT

6.1 Ogólne zasady kontroli jakości robót

Ogólne zasady kontroli jakości robót podano w STWiORB DM.00.00.00 „Wymagania ogólne” pkt 6.

6.2 Badania przed przystąpieniem do robót

Przed przystąpieniem do robót Wykonawca powinien:

- uzyskać wymagane dokumenty, dopuszczające wyroby budowlane do obrotu i powszechnego stosowania (np. stwierdzenie o oznakowaniu materiału znakiem CE lub znakiem budowlanym B, certyfikat zgodności, deklarację właściwości użytkowych, aprobatę techniczną, ew. badania materiałów wykonane przez dostawców itp.),
- wykonać badania gruntu rodzimego
- opracować receptę laboratoryjną dla mieszanki gruntu z wybranym spoiwem hydraulicznym oraz przedstawić Inżynierowi wraz z wynikami badań do zatwierdzenia;

Wszystkie dokumenty oraz wyniki badań oraz skład mieszanki gruntowo-spoiwowej Wykonawca przedstawia Inżynierowi do akceptacji.

6.3 Badania w czasie robót

6.3.1 Częstotliwość i zakres badań

Częstotliwość i zakres badań podano w tabeli6

Tabela6. Częstotliwość badań w czasie realizacji robót związanych z wykonaniem warstw gruntu stabilizowanego cementem.

p.	Wyszczególnienie badań	Częstotliwość badań	
		Minimalna ilość badań na dziennej działce roboczej	Maksymalna powierzchnia przypadająca. na jedno badanie [m ²]
1	Uziarnienie gruntu	2	6000
2	Wilgotność mieszanki gruntu ze spoiwem hydraulicznym		
3	Jednorodność i głębokość wymieszania		
4	Zagęszczenie		
5	Grubość warstwy	3 próbki	6000
6	Oznaczenie wytrzymałości na ściskanie		

6.3.2 Badanie gruntu

Przy każdej zasadniczej zmianie rodzaju gruntu należy badać wszystkie jego właściwości i opracować nowy skład mieszanki.

6.3.3 Wilgotność mieszanki gruntu stabilizowanego spoiwem hydraulicznym

Zawartość wody w mieszance należy określić zgodnie z PN-EN 13286-2. Zawartość wody w mieszance kruszywa związanej spoiwem hydraulicznym powinna być zgodna z receptą laboratoryjną.

6.3.4 Jednorodność i głębokość wymieszania

Jednorodność wymieszania gruntu ze spoiwem polega na ocenie wizualnej jednolitego zabarwienia mieszanki.

Głębokość wymieszania mierzy się w odległości min. 0,5 m od krawędzi ulepszanego podłoża.

Głębokość wymieszania powinna być taka, aby grubość warstwy po zagęszczeniu była równa projektowanej.

6.3.5 Zagęszczenie mieszanki

Mieszanka powinna być zagęszczana do osiągnięcia wskaźnika zagęszczenia nie mniejszego niż $I_s \geq 1,00$ przy oznaczeniu według BN-77/8931-12.

Dopuszcza się kontrolę zagęszczenia za pomocą płyty dynamicznej po uprzedniej korelacji wyników badań z metodami opisanymi w BN-77/8931-12.

6.3.6 Grubość warstwy

Grubość warstwy należy mierzyć bezpośrednio po jej zagęszczeniu w odległości, co najmniej 0,5 m od krawędzi. Grubość warstwy nie może różnić się od projektowanej o więcej niż $\pm 10\%$.

6.3.7 Parametry mieszanki gruntowo-spoiwowej

W zależności od użytego spoiwa hydraulicznego należy zbadać parametry określone w projekcie mieszanki wg odpowiednich norm.

6.4 Badania i pomiary wykonanej warstwy z gruntu stabilizowanego spoiwem hydraulicznym

6.4.1. Częstotliwość i zakres pomiarów wykonanej warstwy ulepszanego podłoża i warstwy mrozoochronnej.

Częstotliwość i zakres pomiarów wykonanej warstwy podaje tablica 9.

6.4.2 Dopuszczalne tolerancje od wielkości wymaganych cech geometrycznych

Tabela 7. Dopuszczalne tolerancje dla wymaganych cech geometrycznych ulepszanego podłoża / warstwy technologicznej

Lp	Cecha mierzona	Tolerancja
1	Szerokość warstwy	+10cm / - 5cm
2	Nierówności podłużne lub poprzeczne mierzone 4-metrową łata zgodnie z BN-68/8931-04	15mm
3	Spadki poprzeczne	±0.5%
4	Rzędne wysokościowe	-2 cm, +0 cm
5	Ukształtowanie osi w planie	±5cm
6	Grubość warstwy	±10%

7. OBMIAR ROBÓT

Obmiar robót będzie wykonywany wyłącznie do celów oszacowania na koniec każdego okresu rozliczeniowego wartości i zaawansowania

Na potrzeby obmiaru robót ujętych w niniejszej Specyfikacji należy stosować następujące jednostki obmiarowe

-Warstwa mrozoochronna z mieszanki związanej spoiwem hydraulicznym lub grunt stabilizowany spoiwem hydraulicznym lub wapnem gr. 46 cm KR2 – m² (metr kwadrat)

- warstwa ulepszanego podłoża z gruntu stabilizowanego spoiwem hydraulicznym lub wapnem C0.4/0.5 ≤ 2,0 MPa o gr. 15 cm o R_{ms} ≤ 2Mpa (chodnik, ciąg pieszo rowerowy, zjazdy, miejsca postojowe) – m² (metr kwadrat)

8. ODBIÓR ROBÓT

8.1 Ogólne wymagania dotyczące odbioru robót

Ogólne zasady odbioru robót podano w STWiORB D-M.00.00.00. "Wymagania ogólne" pkt. 8.

8.2 Szczegółowe zasady odbioru robót

Odbioru robót związanych z w zakresie ulepszanego podłoża lub warstwy mrozoochronnej z gruntu stabilizowanego spoiwem hydraulicznym dokonuje Inżynier, po zgłoszeniu robót do odbioru przez Wykonawcę. W przypadku niezgodności robót z wymaganiami, roboty uznaje się za niezgodne z Dokumentacją Projektową i Wykonawca zobowiązany jest do ich poprawy na własny koszt.

9. PODSTAWA PŁATNOŚCI

Zasady płatności podano w umowie pomiędzy Zamawiającym a Wykonawcą.

W ramach prac wykonane będą następujące czynności:

- prace pomiarowe i roboty przygotowawcze,
- oznakowanie robót,
- spulchnienie gruntu,
- dostarczenie, ustawienie, rozebranie i odwiezienie prowadnic oraz innych materiałów i urządzeń pomocniczych,

- dostarczenie i rozścielenie składników zgodnie z receptą laboratoryjną,
- zakup, dostarczenie składników i wyprodukowanie mieszanki,
- transport mieszanki na miejsce wbudowania,
- rozłożenie, wyprofilowanie i zagęszczenie mieszanki,
- wymieszanie gruntu rodzimego ze spoiwem w korycie drogi,
- zagęszczenie warstwy,
- pielęgnacja wykonanej warstwy
- przeprowadzenie pomiarów i badań laboratoryjnych, wymaganych w specyfikacji technicznej,
- odwiezienie sprzętu.

10. PRZEPISY ZWIĄZANE

PN-EN 196-1	Metody badania cementu. Oznaczanie wytrzymałości.
PN-EN 196-3	Metody badania cementu. Oznaczanie czasu wiązania i stałości objętości.
PN-EN 196-6	Metody badania cementu. Oznaczanie stopnia zmielenia.
PN-EN 197-1	Cement. Skład, wymagania i kryteria zgodności dotyczące cementów powszechnego użytku.
PN-EN 459-1	Wapno budowlane. Wymagania.
PN-EN 1008	Woda zarobowa do betonu - Specyfikacja pobierania próbek, badanie i ocena przydatności wody zarobowej do betonu, w tym wody odzyskanej z procesów produkcji betonu.
PN-EN 13286-1	Mieszanki mineralne niezwiązane i związane spoiwem hydraulicznym. Część 1: oznaczanie mrozoodporności.
PN-EN 13286-2	Mieszanki mineralne niezwiązane i związane spoiwem hydraulicznym. Część 2: Metody określenia gęstości i zawartości wody. Zagęszczanie metodą Proctora.
PN-EN 13286-41	Mieszanki mineralne niezwiązane i związane spoiwem hydraulicznym. Część 41: Metoda oznaczania wytrzymałości na ściskanie mieszanek związanych spoiwem hydraulicznym.
PN-EN 13286-47	Mieszanki niezwiązane i związane spoiwem hydraulicznym. Część 47: Metoda badania do określenia kalifornijskiego wskaźnika nośności, natychmiastowego wskaźnika nośności i pęcznienia liniowego.
PN-S-02205	Drogi samochodowe. Roboty ziemne. Wymagania i badania.
PN-S-96011	Drogi samochodowe. Stabilizacja gruntów wapnem do celów drogowych
PN-S-96012	Drogi samochodowe. Podbudowa i ulepszone podłoże z gruntu stabilizowanego cementem
PN-S-96035	Drogi samochodowe. Popioły lotne
BN-68/8931-04	Drogi samochodowe. Pomiar równości nawierzchni planografem i łatą.
BN-71/8933-10	Drogi samochodowe. Podbudowa z gruntów stabilizowanych aktywnymi popiołami lotnymi
BN-77/8931-12	Drogi samochodowe. Oznaczenie wskaźnika zagęszczenia gruntu.
BN-88/6731-08	Cement. Transport i przechowywanie.

D.05.03.05B
NAWIERZCHNIA Z BETONU ASFALTOWEGO WARSTWA
WIĄŻĄCA

1. Wstęp

1.1 Przedmiot Specyfikacji Technicznej Wykonania i Odbioru Robót Budowlanych

Przedmiotem niniejszej Specyfikacji Technicznej Wykonania i Odbioru Robót Budowlanych są wymagania dotyczące wykonania i odbioru robót warstwy nawierzchni wiążącej z betonu asfaltowego, dla zadania: „Przebudowa ulicy bocznej do ul. ks. Stanisława Decowskiego w Krośnie”.

1.2 Zakres stosowania STWiORB

Specyfikacja Techniczna Wykonania i Odbioru Robót Budowlanych jest stosowana jako dokument przetargowy i kontraktowy przy zlecaniu i realizacji robót wymienionych w punkcie 1.1. i 1.3.

1.3 Zakres robót objętych STWiORB

Ustalenia zawarte w niniejszej STWiORB dotyczą zasad prowadzenia Robót związanych z wykonaniem warstwy wiążącej z betonu asfaltowego :

-Warstwa wiążąca z betonu asfaltowego AC 16 W gr. 8cm KR2 – m2 (metr kwadrat)

1.4 Określenia podstawowe

Określenia podane w niniejszej STWiORB są zgodne z definicjami podanymi w STWiORB DM 00.00.00 „Wymagania ogólne” oraz w odpowiednich Polskich Normach.

1.5 Ogólne wymagania dotyczące Robót

Ogólne wymagania dotyczące robót podano w STWiORB DM 00.00.00 „Wymagania Ogólne”.

Wykonawca Robót jest odpowiedzialny za jakość ich wykonania oraz za zgodność z Dokumentacją Projektową, STWiORB i poleceniami Inżyniera.

Niezbędne dane istotne z punktu widzenia:

- organizacji robót budowlanych;
- zabezpieczenia interesu osób trzecich;
- ochrony środowiska;
- warunków bezpieczeństwa pracy;
- zaplecza dla potrzeb Wykonawcy;
- warunków organizacji ruchu;
- zabezpieczenia chodników i jezdni,

podano w STWiORB DM 00.00.00 „Wymagania Ogólne”.

1.6 Wspólny Słownik Zamówień (CPV)

Kody grup, klas i kategorii robót Wspólnego Słownika Zamówień (CPV) dotyczących przedmiotu zamówienia podano w STWiORB DM 00.00.00 „Wymagania Ogólne”.

2. Materiały

2.1 Wymagania ogólne

Ogólne wymagania dotyczące materiałów, ich pozyskiwania i składowania, podano w STWiORB DM 00.00.00 „Wymagania ogólne”.

Poszczególne rodzaje materiałów powinny pochodzić ze źródeł zatwierdzonych przez Inżyniera. W przypadku zmiany pochodzenia materiału należy, po wykonaniu odpowiednich badań, opracować skorygowaną receptę.

2.2 Kruszywo

Rodzaje materiałów stosowanych do mieszanki mineralno-asfaltowej na warstwę wiążącą podano poniżej.

Tablica 1a. Wymagane właściwości kruszywa grubego do warstwy wiążącej z betonu asfaltowego.

Właściwości kruszywa	Wymagania w zależności od kategorii ruchu	
	KR 1-2	KR3-4
Uziarnienie według PN-EN 933-1, kategoria nie niższa niż:	G _C 85/20	G _C 85/20
Tolerancja uziarnienia; odchylenia nie większe niż według kategorii:	G _{25/15} G _{20/15} G _{20/17,5}	G _{25/15} G _{20/15} G _{20/17,5}
Zawartość pyłów według PN-EN 933-1, kategoria nie wyższa niż:	f ₂	f ₂
Kształt kruszywa według PN-EN 933-3 lub według PN-EN 933-4, kategoria nie wyższa niż:	Fl ₃₅ lub Sl ₃₅	Fl ₂₅ lub Sl ₂₅
Procentowa zawartość ziaren o powierzchni przekruszonej i łamanej według PN-EN 933-5, kategoria nie niższa niż:	C _{Deklarowan} a	C _{50/10}
Odporność kruszywa na rozdrabnianie według PN-EN 1097-2, rozdział 5, badana na kruszywie o wymiarze 10/14, kategoria nie wyższa niż:	LA ₄₀	LA ₃₀
Gęstość ziaren według PN-EN 1097-6, rozdz. 7, 8 lub 9	deklarow ana przez producenta	deklarow ana przez producenta
Nasiąkliwość według PN-EN 1097-6, rozdz. 7, 8 lub 9	WA ₂₄ Deklarowana	WA ₂₄ Deklarowana
Mrozoodporność według PN-EN 1367-1, badana na kruszywie o wymiarze 8/11, 11/16 lub 8/16, kategoria nie wyższa niż:	F ₂	F ₂
„Zgorzel słoneczna” bazaltu według PN-EN 1367-3, kategoria:	SB _{LA}	SB _{LA}
Skład chemiczny – uproszczony opis petrograficzny według PN-EN 932-3	deklarow any przez producenta	deklarow any przez producenta
Grube zanieczyszczenia lekkie, według PN-EN 1744-1 p. 14.2, kategoria nie wyższa niż:	m _{LPC0,1}	m _{LPC0,1}

Tablica 1b. Wymagane właściwości kruszywa niełamanego drobnego lub o ciągłym uziarnieniu do D ≤ 8 mm do warstwy wiążącej z betonu asfaltowego.

Właściwości kruszywa	Wymagania w zależności od kategorii ruchu	
	KR 1-2	KR3-4
Uziarnienie według PN-EN 933-1, wymagana kategoria:	G _{F85} lub G _{A85}	G _{F85} lub G _{A85}
Tolerancja uziarnienia, odchylenie nie większe niż według kategorii:	G _{TCNR}	G _{TC20}
Zawartość pyłów według PN-EN 933-1, kategoria nie wyższa niż:	f ₃	f ₃
Jakość pyłów według PN-EN 933-9, kategoria nie wyższa niż:	MB _{F10}	MB _{F10}
Kancistość kruszywa drobnego lub kruszywa 0/2 wydzielonego z kruszywa o ciągłym uziarnieniu według PN-EN 933-6, ridz. 8, kategoria nie niższa niż:	E _{cs} Deklarowana	E _{cs} Deklarowana
Gęstość ziaren według PN-EN 1097-6, rozdz. 7, 8 lub 9	deklarow ana przez	deklarow ana przez

	producenta	producenta
Nasiąkliwość według PN-EN 1097-6, rozdz. 7, 8 lub 9	WA ₂₄ Deklarowana	WA ₂₄ Deklarowana
Grube zanieczyszczenia lekkie, według PN-EN 1744-1 p. 14.2, kategoria nie wyższa niż:	m _{LPC} 0,1	m _{LPC} 0,1

Tablica 1c. Wymagane właściwości kruszywa łamanego drobnego lub o ciągłym uziarnieniu do $D \leq 8$ mm do wiążącej z betonu asfaltowego

Właściwości kruszywa	Wymagania w zależności od kategorii ruchu	
	KR 1-2	KR3-4
Uziarnienie według PN-EN 933-1, wymagana kategoria:	G _F 85 i G _A 85	G _F 85 i G _A 85
Tolerancja uziarnienia, odchylenie nie większe niż według kategorii:	G _{TC} NR	G _{TC} 20
Zawartość pyłów według PN-EN 933-1, kategoria nie wyższa niż:	f ₁₆	f ₁₆
Jakość pyłów według PN-EN 933-9, kategoria nie wyższa niż:	MB _F 10	MB _F 10
Kanciastość kruszywa drobnego lub kruszywa 0/2 wydzielonego z kruszywa o ciągłym uziarnieniu według PN-EN 933-6, rozdz. 8, kategoria nie niższa niż:	E _{cs} Deklarowana	E _{cs} 30
Gęstość ziaren według PN-EN 1097-6, rozdz. 7, 8 lub 9	deklarowana przez producenta	deklarowana przez producenta
Nasiąkliwość według PN-EN 1097-6, rozdz. 7, 8 lub 9	WA ₂₄ Deklarowana	WA ₂₄ Deklarowana
Grube zanieczyszczenia lekkie, według PN-EN 1744-1 p. 14.2, kategoria nie wyższa niż:	m _{LPC} 0,1	m _{LPC} 0,1

2.3 Wypełniacz

Do mieszanki mineralno-asfaltowej na warstwę wiążącą należy stosować wypełniacz zgodny z tabelą nr 2.

Tablica 2. Wymagania wobec wypełniacza do podbudowy z betonu asfaltowego

Właściwości wypełniacza	Wymagania w zależności od kategorii ruchu
	KR1-2, KR 3-4
Uziarnienie według PN-EN 933-10	zgodne z tablicą 24 w PN-EN 13043
Jakość pyłów według PN-EN 933-9, kategoria nie wyższa niż:	MB _F 10
Zawartość wody według PN-EN 1097-5, nie wyższa niż:	1 % (m/m)
Gęstość ziaren według EN 1097-7	deklarowana przez producenta
Wolne przestrzenie w suchym zagęszczonym wypełniaczu według PN-EN 1097-4, wymagana kategoria:	V _{28/45}
Przyrost temperatury mięknięcia według PN-EN 13179-1, wymagana kategoria	Δ _{R&B} 8/25
Rozpuszczalność w wodzie według PN-EN 1744-1, kategoria nie niższa niż:	WS ₁₀
Zawartość CaCO ₃ w wypełniaczu wapiennym według PN-EN 196-2, kategoria nie niższa niż:	CC ₇₀
Zawartość wodorotlenku wapnia w	K _a Deklarowana

wypełniaczu mieszanym, wymagana kategoria:	
„Liczba asfaltowa” według PN-EN 13179-2, wymagana kategoria:	BN _{Deklarowana}

2.4 Asfalt

Należy zastosować :

- asfalt drogowy 35/50 zgodnie z PN-EN 14023 dla KR3-4
- asfalt drogowy 50/70 zgodnie z PN-EN 14023 dla KR1-2

Mieszanie asfaltów z różnych rafinerii jest zabronione.

Asfalt drogowy powinny spełniać wymagania podstawowe podane w tabeli 3a.

Tablica 3a. Wymagania wobec asfaltu 35/50 i 50/70 stosowanego do warstwy wiążącej

p.	Właściwości		Metoda badania	Rodzaj asfaltu	
				35/50	50/70
				0	0
Właściwości obligatoryjne					
	Penetracja w 25°C	[0,1 mm]	PN-EN 1426	35÷50	50÷70
	Temperatura mięknięcia	[°C]	PN-EN 1427	50÷58	46÷54
	Temperatura zapłonu, nie mniej niż	[°C]	PN-EN 22592	240	230
	Zawartość składników rozpuszczalnych, nie mniej niż	[% m/m]	PN-EN 12592	99	99
	Zmiana masy po starzeniu (ubytek lub przyrost) nie więcej niż	[% m/m]	PN-EN 12607-1	0,5	0,5
	Pozostała penetracja po starzeniu, nie mniej niż	[%]	PN-EN 1426	53	50
	Wzrost temperatury mięknięcia po starzeniu, RTFOT	[°C]	PN-EN 1427	8	9

2.5 Środek adhezyjny

Należy zastosować środek adhezyjny, który pozwala na uzyskanie parametrów MMA opisanych w pkt. 5 zaakceptowany przez Inżyniera na podstawie wyników badań mieszanki.

Pochodzenie, rodzaj i właściwości powinny być deklarowane.

Środek adhezyjny jego ilość powinny być dostosowane do konkretnego kruszywa i lepiszcza. Ocenę przyczepności można określić na podstawie badania według PN-EN 12697-11, metoda A po 6h obracania, stosując kruszywo 8/11 jako podstawowe (dopuszcza się inne wymiary w przypadku braku wymiaru podstawowego do tego badania). Wymagania przyczepności nie mniej niż 80%.

2.6 Granulat asfaltowy

Granulat asfaltowy nie dozwolony dla warstwy wiążącej.

2.7 Materiały do uszczelnienia połączeń i krawędzi

Do uszczelnienia połączeń technologicznych należy stosować asfalty zwykłe lub modyfikowane polimerami według norm lub aprobat technicznych.

Do uszczelniania krawędzi należy stosować asfalt drogowy według PN-EN 12591 lub asfalt modyfikowany polimerami według PN-EN 14023 „metodą na gorąco”, albo inne lepiszcza według aprobat technicznych.

2.8 Dostawy materiałów

Za dostawy materiałów odpowiedzialny jest Wykonawca robót zgodnie z ustaleniami określonymi w STWiORB DM 00.00.00 „Wymagania ogólne”.

Do obowiązku Wykonawcy należy takie zorganizowanie dostaw materiałów do wytwarzania mieszanki betonu asfaltowego, aby zapewnić nieprzerwaną pracę otaczarki w trakcie wykonywania dziennej działki roboczej.

Każda dostawa asfaltu, kruszywa i wypełniacza musi być zaopatrzona w deklarację zgodności o treści według PN-EN-45014 wydaną przez dostawcę.

2.9 Składowanie materiałów

2.9.1. Składowanie kruszywa

Kruszywo o różnym uziarnieniu lub pochodzeniu należy składować oddzielnie według wymiaru i chronić przed zanieczyszczeniem.

2.9.2. Składowanie wypełniacza

Wypełniacz należy składować w suchych warunkach.

2.9.3. Składowanie asfaltu

Lepiszczce asfaltowe należy przechowywać w zbiorniku z pośrednim systemem ogrzewania, z układem termostata zapewniającym utrzymanie żądanej temperatury z dokładnością $\pm 5^{\circ}\text{C}$.

3. Sprzęt

3.1 Wymagania ogólne dotyczące sprzętu

Ogólne wymagania dotyczące sprzętu podano w STWiORB DM 00.00.00 „Wymagania ogólne”.

Wykonawca jest zobowiązany do stosowania tylko takiego rodzaju sprzętu, który gwarantuje uzyskanie parametrów wykonania robót zgodnych ze STWiORB.

Sprzęt stosowany do wykonania robót podlega zatwierdzeniu przez Inżyniera.

3.2 Sprzęt do wyprodukowania mieszanki mineralno-asfaltowej

Mieszanke mineralno-asfaltową należy wytwarzać na gorąco w otaczarce (zespolu maszyn i urządzeń dozowania, podgrzewania i mieszania składników oraz przechowywania gotowej mieszanki).

Dozowanie składników mieszanki mineralno-asfaltowej w otaczarkach, w tym także wstępne, powinno być zautomatyzowane i zgodne z receptą roboczą, a urządzenia do dozowania składników oraz pomiaru temperatury powinny być okresowo sprawdzane. Kruszywo o różnym uziarnieniu lub pochodzeniu należy dodawać odmierzone oddzielnie.

Sposób i czas mieszania składników mieszanki mineralno-asfaltowej powinny zapewnić równomierne otoczenie kruszywa lepiszczem asfaltowym.

Odchyłki masy dozowanych składników (w stosunku do masy poszczególnych składników zarobu) nie powinny być większe od $\pm 2\%$.

3.3 Sprzęt do układania mieszanki mineralno-asfaltowej

Należy stosować rozkładarki, przeznaczone do układania mieszanki mineralno-asfaltowej typu zagęszczanego, wyposażone w elektroniczny układ sterowania grubością wbudowywanej warstwy oraz z możliwością podgrzewania spoiny podłużnej.

3.4 Sprzęt do zagęszczania mieszanki mineralno-asfaltowej

Należy stosować, właściwe do rodzaju mieszanki mineralno-asfaltowej, walce stalowe gładkie lekkie i średnie, walce ogumione ciężkie o regulowanym ciśnieniu w oponach.

4. Transport

4.1 Ogólne wymagania dotyczące transportu

Ogólne wymagania dotyczące transportu podano w STWiORB DM 00.00.00 „Wymagania ogólne”.

4.2 Transport kruszywa

Kruszywo można przewozić dowolnymi środkami transportu, w warunkach zabezpieczających je przed zanieczyszczeniem i zmieszaniem z innymi rodzajami lub frakcjami kruszywa.

4.3 Transport wypełniacza

Wypełniacz luzem należy przewozić w cysternach przystosowanych do przewozu materiałów sypkich, umożliwiających rozładunek pneumatyczny. W czasie transportu oraz przeładunku wypełniacz należy chronić przed zawilgoceniem, zbryleniem i zanieczyszczeniem.

4.4 Transport asfaltu

Asfalt należy przewozić izolowanymi termicznie cysternami, wyposażonymi w instalacje umożliwiające podłączenie cystern do urządzeń grzewczych lub wyposażonymi we własne urządzenia grzewcze.

4.5 Transport mieszanki mineralno-asfaltowej

Mieszanki mineralno-asfaltowe powinny być dowożone na budowę w zależności od postępu robót. Mieszanki podczas transportu i postoju przed wbudowaniem powinny być zabezpieczone przed ostygnięciem i dopływem powietrza (przykrycie, pojemniki termoizolacyjne lub ogrzewane itp.). Mieszanki mineralno-asfaltowe, powinny być przewożone pojazdami samowyładowczymi. Czas transportu mieszanki, liczony od załadunku do rozładunku, nie powinien przekraczać 2 godzin z zachowaniem min. temperatury wbudowania i zagęszczenia mieszczącej się w przedziale:

- przy lepiszczu asfaltowym 35/50, beton asfaltowy AC – temperatura od 140 do 180°C,
- przy lepiszczu asfaltowym 50/70, beton asfaltowy AC - temperatura od 140 do 180°C.

W wyładowywanej do kosza układarki mieszance nie powinny znajdować się grubsze bryły skawalonej (nadmiernie wystudzonej) mieszanki.

Powierzchnie pojemników używanych do transportu mieszanki powinny być czyste, a do zwilżania tych powierzchni można używać tylko środki antyadhezyjne nie wpływające szkodliwie na mieszanki mineralno-asfaltowe.

5. Wykonanie Robót

5.1 Ogólne zasady wykonania robót

Ogólne zasady wykonania robót podano w STWiORB DM 00.00.00 „Wymagania ogólne”.

Wykonawca przedstawi Inżynierowi do akceptacji Projekt Technologii i Organizacji Robót oraz Program Zapewnienia Jakości uwzględniający wszystkie warunki, w jakich będą wykonywane roboty.

Zgodnie z STWiORB DM 00.00.00 Wymagania ogólne p. 5.1, Wykonawca zobowiązany jest do przygotowania recepty laboratoryjnej na mieszankę mineralno-asfaltową na 21 dni przed rozpoczęciem robót i przedstawienia jej Inżynierowi do zatwierdzenia. Recepta powinna być opracowana z materiałów o cechach i wymaganiach określonych w STWiORB.

Do projektowania betonu asfaltowego przyjęto wymagania empiryczne.

Projektowanie składu mieszanki mineralno-asfaltowej polega na:

- doborze składników mieszanki,
- doborze optymalnej ilości asfaltu,
- określeniu właściwości mieszanki i porównaniu uzyskanych wyników z wymaganiami podanymi w niniejszej STWiORB.

Krzywa uziarnienia mieszanki mineralnej powinna mieścić się w obszarze wyznaczonym przez krzywe graniczne.

Rzędne krzywych granicznych uziarnienia mieszanki mineralnej do wykonania warstwy wiążącej z betonu asfaltowego oraz orientacyjną zawartość asfaltu podano w tablicy 4.

Tablica 4. Uziarnienie mieszanki mineralnej i zawartość lepiszcza do betonu asfaltowego do warstwy wiążącej (projektowanie empiryczne).

Wymiar oczek sit # w mm, zawartość asfaltu	Rzędne krzywych granicznych uziarnienia mieszanki mineralnej KR 1-2 AC 16W		Rzędne krzywych granicznych uziarnienia mieszanki mineralnej KR 3-7 AC 22W	
Wymiar sita #, [mm]				
45	-	-	-	-
31,5	-	-	-	-
22,4	100	-	90	100
16	90	100	65	90
11,2	65	80	-	-
8	-	-	45	70
2	25	55	20	45
0,125	5	15	4	12
0,063	3	8	4	10
Zawartość lepiszcza wzór (4)*	$B_{min 4,6}$		$B_{min 4,4}$	

* minimalna zawartość lepiszcza (kategoria B_{min}) w mieszankach mineralno-asfaltowych została podana dla założonej gęstości mieszanki mineralnej $2,650 \text{ Mg/m}^3$. Jeśli stosowana mieszanka mineralna ma inną gęstość (ρ_a), to do wyznaczenia minimalnej zawartości lepiszcza podaną wartość B_{min} należy pomnożyć przez współczynnik α wg równania:

$$\alpha = 2,65 / \rho_a$$

Właściwości betonu asfaltowego do warstwy wiążącej powinny spełniać wymagania podane w tablicy 5a i 5b.

Tablica 5a. Wymagane właściwości betonu asfaltowego do warstwy wiążącej KR 3-4

Właściwość	Warunki zagęszczania wg PN-EN 13108-20	Metoda i warunki badania	Wymiar mieszanki
			AC 22 W
Zawartość wolnych przestrzeni	C.1.3, ubijanie, 2 x 75 uderzeń w temp. $135^\circ\text{C} \pm 5^\circ\text{C}$	PN-EN 12697-8, p.4	$V_{min 4,0}$ $V_{max 7,0}$
Odporność na deformacje trwałe (grubość płyty: AC 22: 60 mm)	C.1.20, wałowanie, $P_{98} - P_{100}$	PN-EN 12697-22, metoda B w powietrzu, PN-EN 13108-20, D.1.6, 60°C . 10 000 cykli	$WTS_{AIR 0,15}$ $PRD_{AIR 7,0}$
Odporność na działanie wody	C.1.1, ubijanie, 2 x 35 uderzeń	PN-EN 12697-12, przechowywanie w 40°C z jednym cyklem zamrażania, badanie w 25°C	$ITSR_{80}$

Tablica 5b. Wymagane właściwości betonu asfaltowego do warstwy wiążącej KR 1-2.

Właściwość	Warunki zagęszczania wg PN-EN 13108-20	Metoda i warunki badania	Wymiar mieszanki
			AC 16W
Zawartość wolnych przestrzeni	C.1.2, ubijanie, 2 x 50 uderzeń	PN-EN 12697-8, p.4	Vmin3,0 Vmax6,0
Wolne przestrzenie wypełnione lepiszczem	C.1.2, ubijanie, 2 x 50 uderzeń	PN-EN 12697-8, p.5	VFBmin60 VFBmax80
Zawartość wolnych przestrzeni w mieszance mineralnej	C.1.2, ubijanie, 2 x 50 uderzeń	PN-EN 12697-8, p.5	VMamin14
Odporność na działanie wody	C.1.1, ubijanie, 2 x 35 uderzeń	PN-EN 12697-12, lecz przechowywanie w 40°C z jednym cyklem zamrażania, badanie w 25°C	ITSR80

W zagęszczeniu próbek laboratoryjnych mieszanek mineralno-asfaltowych należy stosować następujące temperatury mieszanki w zależności od stosowanego asfaltu:

- 35/50 135°C ± 5°C.
- 50/70 135°C ± 5°C.

5.2 Wytwarzanie mieszanki mineralno-asfaltowej

Wytwarzanie mieszanki mineralno-asfaltowej powinno odbywać się w oparciu o receptę laboratoryjną, zatwierdzoną przez Inżyniera. Mieszanke mineralno-asfaltową należy produkować w otaczarce, zapewniającej prawidłowe dozowanie składników, ich wysuszenie i wymieszanie oraz zachowanie temperatury składników i gotowej mieszanki mineralno-asfaltowej.

Temperatura lepiszcza asfaltowego w zbiorniku magazynowym (roboczym) nie powinna przekraczać wartości:

- dla 35/50 180°C.
- dla 50/70 180°C.

Kruszywo powinno być wysuszone i podgrzane tak, aby mieszanka mineralna uzyskała temperaturę właściwą do otoczenia lepiszczem asfaltowym. Temperatura mieszanki mineralnej nie powinna być wyższa o więcej niż 30°C od najwyższej temperatury mieszanki mineralno-asfaltowej podanej w tablicy nr 6.

Tablica 6. Najniższa i najwyższa temperatura mieszanki mineralno-bitumicznej

Lepiszczce asfaltowe	Temperatura mieszanki [°C]
35/50	od 140 do 180
50/70	od 140 do 180

5.3 Przygotowanie podłoża

Uzyskanie wymaganej trwałości nawierzchni jest uzależnione od zapewnienia połączenia między warstwami i ich współpracy w przenoszeniu obciążenia nawierzchni ruchem.

Podłoże powinno być skropione lepiszczem wg STWIORB D.04.03.01. Ma to na celu zwiększenie połączenia między warstwami konstrukcyjnymi oraz zabezpieczenie przed wnikaniem i zaleganiem wody między warstwami.

W Tablicy 6a przedstawiono zalecaną ilość emulsji asfaltowej do wykonania skropienia podłoża pod warstwy wiążące z betonu asfaltowego.

Tablica 6a.

Układana warstwa	Podłoże pod warstwę asfaltową	Ilość emulsji l" [kg/m ²]
Warstwa wiążąca z betonu asfaltowego	Warstwa podbudowy z betonu asfaltowego	0,3 – 0,5

* - Ilości emulsji przyjęto dla kationowej emulsji asfaltowej o zawartości asfaltu 60% wg PN-EN 1380-8:2013 Załącznik Krajowy NA.

Podane powyżej ilości lepiszcza są wartościami przybliżonymi, dokładne zużycie emulsji powinno być ustalone na odcinku próbnym w zależności od rodzaju warstwy, jej faktury i stanu powierzchni oraz powinny być zaakceptowane przez Inżyniera.

Ilość emulsji powinna być tak dobrana na odcinku próbnym, aby uzyskać wymagane wartości połączeń międzywarstwowych, mierzone metodą Leutnera na próbkach nawierzchni o średnicy 10 cm lub 15 cm:

- pomiędzy warstwą podbudowy AC i warstwą wiążącą AC KR 3-4 - $\geq 0,7$ MPa,

Ilość emulsji należy dobrać z uwzględnieniem stanu podłoża oraz porowatości mieszanki. Jeśli mieszanka ma większą zawartość wolnych przestrzeni, to należy użyć większą ilość lepiszcza, które po ułożeniu warstwy uszczelnią ją.

Skropienie podłoża należy wykonać równomiernie stosując rampy do skrapiania, np. skrapiarki do lepiszczy asfaltowych. Dopuszcza się skrapianie ręczne lancą w miejscach trudno dostępnych (np. ścieki uliczne) oraz przy urządzeniach usytuowanych w nawierzchni lub ją ograniczających. W razie potrzeby urządzenia te należy zabezpieczyć przed zabrudzeniem.

W przypadku stosowania emulsji asfaltowej podłoże powinno być skropione z wyprzedzeniem, przed ułożeniem kolejnej warstwy, w celu odparowania wody.

Podłoże pod warstwę z betonu asfaltowego powinno być oczyszczone i skropione zgodnie z zasadami podanymi w STWiORB D 04.03.01. Oczyszczenie i skropienie warstw konstrukcyjnych.

5.4 Warunki atmosferyczne

Mieszanke mineralno-asfaltową należy wbudowywać w sprzyjających warunkach atmosferycznych.

Podbudowa z betonu asfaltowego może być wykonywana, gdy temperatura otoczenia jest nie niższa od +5°C. Temperatura powinna być mierzona co najmniej 3 razy dziennie: przed przystąpieniem do robót oraz podczas ich wykonywania w okresach równomiernie rozłożonych w planowanym czasie realizacji dziennej działki roboczej.

Nie dopuszcza się układania mieszanki mineralno-asfaltowej na mokrym podłożu, podczas opadów atmosferycznych oraz silnego wiatru ($V > 16$ m/s).

Temperatura otoczenia może być niższa w wypadku stosowania ogrzewania podłoża i obramowania (np. promienniki podczerwieni, urządzenia mikrofalowe).

5.5 Próba technologiczna i odcinek próbny

Ustalony skład wejściowy mieszanki mineralno-asfaltowej powinien przed ostatecznym zastosowaniem zostać sprawdzony w warunkach budowy, poprzez wykonanie próby technologicznej i odcinka próbnego.

Próba technologiczna ma na celu sprawdzenie zgodności właściwości wyprodukowanej mieszanki mineralno-asfaltowej z receptą.

W tym celu należy zaprogramować otaczarkę zgodnie z receptą roboczą i w cyklu automatycznym produkować mieszankę. Do badań należy pobrać mieszankę wyprodukowaną po ustabilizowaniu się pracy otaczarki.

Nie dopuszcza się oceniania dokładności pracy otaczarki oraz prawidłowości składu mieszanki mineralnej na podstawie tzw. suchego zarobu, z uwagi na możliwą segregację kruszywa.

Mieszanke wyprodukowaną po ustabilizowaniu się pracy otaczarki należy gromadzić w silosie lub załadować na samochód. Próbkę do badań należy pobierać ze skrzyni samochodu zgodnie z metodą określoną w PN-EN 12697-27. Na podstawie uzyskanych wyników Inżynier podejmuje decyzję o wykonaniu odcinka próbnego.

Odcinek próbny o długości 50 m powinien być wykonany przez wykonawcę w warunkach zbliżonych do warunków budowy w celu sprawdzenia sprzętu i uzyskiwanych parametrów technicznych robót.

Wykonawca może przystąpić do realizacji robót po zaakceptowaniu przez Inżyniera wyników z odcinka próbnego i ustalonej technologii zagęszczania. Właściwości wykonanej warstwy muszą być spełnione wg. wymagań tabeli 7.

Odchyłki zawartości składników mieszanki mineralno-asfaltowej względem zaprojektowanego składu muszą spełniać wymagania określone w p.6 niniejszej STWiORB.

Jeżeli przewidziano konieczność wykonania odcinka próbnego to, co najmniej na 3 dni przed rozpoczęciem robót, Wykonawca wykona odcinek próbny w celu:

stwierdzenia czy użyty sprzęt jest właściwy,

określenia grubości warstwy mieszanki mineralno-asfaltowej przed zagęszczeniem, koniecznej do uzyskania wymaganej w dokumentacji projektowej grubości warstwy,

określenia potrzebnej ilości przejść walców dla uzyskania prawidłowego zagęszczenia warstwy.

Do takiej próby Wykonawca użyje takich materiałów oraz sprzętu, jakie będą stosowane do wykonania warstwy nawierzchni.

Odcinek próbny powinien być zlokalizowany w miejscu wskazanym przez Inżyniera.

Wykonawca może przystąpić do wykonywania warstwy nawierzchni po zaakceptowaniu odcinka próbnego przez Inżyniera.

5.6 Wbudowywanie mieszanki mineralno-asfaltowej i zagęszczanie

Mieszankę mineralno-asfaltową można wbudowywać na podłożu przygotowanym zgodnie z zapisami w punktach 5.4.

Prace związane z wbudowaniem mieszanki mineralno-asfaltowej należy tak zaplanować, aby:

- umożliwiały układanie warstwy całą szerokością jezdni (jedną rozkładarką lub dwoma rozkładarkami pracującymi obok siebie z przesunięciem wg pkt 7.6.3.1.), a w przypadku przebudów i remontów o dopuszczonym ruchu jednokierunkowym (wahadłowym) szerokością pasa ruchu,
- dzienne działki robocze (tj. odcinki nawierzchni na których mieszanka mineralno-asfaltowa jest wbudowywana jednego dnia) powinny być możliwie jak najdłuższe - min. 200 m,
- organizacja dostaw mieszanki powinna zapewnić pracę rozkładarki bez zatrzymań.

Mieszankę mineralno-asfaltową należy wbudowywać w sprzyjających warunkach atmosferycznych. Nie dopuszcza się wbudowania mieszanki mineralno-asfaltowej podczas opadów atmosferycznych i silnego wiatru przekraczającego 16 m/s.

Mieszanka mineralno-asfaltowa powinna być wbudowywana rozkładarką wyposażoną w układ automatycznego sterowania grubością warstwy i utrzymywania niwelety zgodnie z Dokumentacją Projektową. W miejscach niedostępnych dla sprzętu dopuszcza się wbudowywanie ręczne.

Rozkładarka powinna poruszać się ze stałą prędkością i bez zbędnych zatrzymań (np. w oczekiwaniu na kolejny samochód z gorącą mieszanką).

Grubość wykonywanej warstwy powinna być sprawdzana, co 25 m, w co najmniej trzech miejscach (w osi i przy brzegach warstwy).

Warstwy powinny być równomiernie zagęszczone ciężkimi walcami drogowymi. Należy stosować walce drogowe stalowe gładkie z możliwością wibracji, oscylacji lub walce ogumione.

Temperatura wbudowywanej mieszanki nie powinna być niższa od temperatury minimalnej podanej w pkt. 5.3.

Złącza w podbudowie powinny być jednorodne i szczelne.

Złącza podłużnego nie należy umiejscawiać w śladach kół. Należy unikać umiejscawiania złączy w obszarze poziomego oznakowania jezdni.

Złącza podłużne między pasami kolejnych warstw technologicznych należy przesuwac względem siebie, o co najmniej 15 cm w kierunku poprzecznym do osi jezdni.

Złącza poprzeczne między działkami roboczymi układanych pasów kolejnych warstw technologicznych należy przesunąć względem siebie, o co najmniej 2 m w kierunku podłużnym do osi jezdni.

Wcześniej wykonany pas warstwy technologicznej powinien mieć wyprofilowaną krawędź, równomiernie zagęszczoną, bez pęknięć. Krawędź ta nie może być pionowa, lecz powinna być skośna. Przygotowanie krawędzi polega na odcięciu wąskiego pasa wzdłuż krawędzi ciepłej warstwy.

W wypadku warstw nawierzchni z mieszanki wałowanej bez urządzeń ograniczających ją (np. krawężników) krawężnikom należy nadać spadki o nachyleniu nie większym niż 2:1, a za pomocą odpowiednich środków technicznych (np. zamontowanych na walcu drogowym elementów wykańczających) wykonać krawędzie w linii prostej i docisnąć równomiernie na całej długości.

Nawierzchnię asfaltową o jednostronnym nachyleniu jezdni należy uszczelnić wyżej położoną krawędź boczną (rys. 1 WT-2 2016). Niżej położona krawędź boczna powinna pozostać nieuszczelniona.

Krawędzie zewnętrzne oraz powierzchnie odsadzek poziomych należy uszczelnić emulsją asfaltową lub gorącym asfaltem w ilości określonej w WT-2 2016 – część II Wykonanie warstw nawierzchni asfaltowych Wymagania Techniczne tj.: powierzchnie odsadzek $1,5\text{km}/\text{m}^2$, krawędzie zewnętrzne $4\text{kg}/\text{m}^2$. Czynność tą należy wykonać zanim krawędzie ulegną zabrudzeniu. Do uszczelniania krawędzi zewnętrznych należy stosować asfalt drogowy według PN-EN 12591, asfalt modyfikowany polimerami według PN-EN 14023, asfalt wielorodzajowy wg PN-EN 13924-2, albo inne lepiszcza według norm lub aprobat technicznych. Uszczelnienie krawędzi zewnętrznych należy wykonać gorącym lepiszczem.

Krawędź kolejnych warstw może być uszczelniona jednocześnie, jeżeli kolejne warstwy układane są bezpośrednio jedna po drugiej oraz jeżeli zabezpieczy się krawędzie przed zanieczyszczeniem.

Jeżeli kolejno układane warstwy są uszczelniane odrębnie, to przylegającą powierzchnię odsadzki danej warstwy należy również uszczelnić na szerokości co najmniej 10 cm.

Właściwości warstwy z mieszanki mineralno-asfaltowej powinny spełniać wymagania tabeli 7a.

Tabela 7a. Właściwości warstwy z mieszanki mineralno-bitumicznej

Typ i wymiar mieszanki, przeznaczenie	Wskaźnik zagęszczenia [%]	Zawartość wolnych przestrzeni w warstwie [% (v/v)]
AC 22 W KR3-4	≥ 98	3,0 – 8,0
AC 16W KR1-2	≥ 98	2,0 – 7,0

Metoda rozkładania „gorące przy gorącym”

Metoda ta ma zastosowanie w przypadku wykonywania złącza podłużnego. Metoda ta jest stosowana w sytuacji gdy układanie mma odbywa się przez minimum dwie rozkładarki pracujące obok siebie z przesunięciem. Wydajności wstępnego zagęszczania deską rozkładarek muszą być do siebie dopasowane. Aby uzyskać poprawne połączenie należy ustawić rozkładarki tak, aby odległość między układanymi pasami nie była większa niż długość rozkładarki oraz druga w kolejności rozkładarka nakładała mieszankę na pierwszy pas.

Walce zagęszczające mieszankę za każdą rozkładarką powinny być o zbliżonych parametrach. Zagęszczanie każdego z pasów należy rozpoczynać od zewnętrznej krawędzi pasa i stopniowo zagęszczać pas w kierunku złącza.

Przy tej metodzie nie stosuje się dodatkowych materiałów do złączy.

Metoda rozkładania „gorące przy zimnym”

Wykonanie złączy metodą „gorące przy zimnym” stosuje się w przypadkach, gdy ze względu na ruch, względnie z innych uzasadnionych powodów konieczne jest wykonywanie nawierzchni w odstępach czasowych. Krawędź złącza w takim przypadku powinna być wykonana w trakcie układania pierwszego pasa ruchu.

Krawędź złącza nie może być pionowa, lecz powinna być ukośna (pochylenie około 3:1 tj. pod kątem 70-80° w stosunku do warstwy niżej leżącej). Skos wykonany „na gorąco”, powinien być uformowany podczas układania pierwszego pasa ruchu, przy zastosowaniu rolki dociskowej lub noża talerzowego.

Jeżeli skos nie został uformowany „na gorąco”, należy uzyskać go przez frezowanie zimnego pasa, z zachowaniem wymaganego kąta.

Powierzchnia styku powinna być czysta i sucha.

Sposób zakończenia działki roboczej

Zakończenie działki roboczej należy wykonać w sposób i przy pomocy urządzeń zapewniających uzyskanie nieregularnej powierzchni spoiny (przy pomocy wstawianej kantówki lub frezarki).

Zakończenie działki roboczej wykonuje się prostopadle do osi drogi. Krawędź działki roboczej jest równocześnie krawędzią poprzeczną złącza.

Złącza poprzeczne między działkami roboczymi układanych pasów kolejnych warstw technologicznych należy przesunąć względem siebie o co najmniej 3 m w kierunku podłużnym do osi jezdni.

5.7 Połączenia technologiczne

Zasady stosowania materiałów do połączeń technologicznych zostały przedstawione w tabeli 7b.

Tabela 7b. Materiały do złączy między fragmentami zagęszczonej MMA rozkładanej metodą „gorące przy zimnym”

Rodzaj warstwy	Złącze podłużne		Złącze poprzeczne	
	Ruch	Rodzaj materiału	Ruch	Rodzaj materiału
Warstwa wiążąca	KR 3-4 KR1-2	taśma bitumiczno- kautczukowa lub masa elastomerowa	KR3-4 KR1-2	taśma bitumiczno- kautczukowa lub masa elastomerowa

Wymagania wobec wbudowania taśm bitumicznych bitumiczno-kautczukowych

Krawędź boczna złącza podłużnego winna być uformowana za pomocą rolki dociskowej lub poprzez obcięcie nożem talerzowym.

Krawędź boczna złącza poprzecznego powinna być uformowana w taki sposób i za pomocą urządzeń umożliwiających uzyskanie nieregularnej powierzchni.

Powierzchnie krawędzi do których klejona będzie taśma, powinny być czyste i suche.

Przed przyklejeniem taśmy w metodzie „gorące przy zimnym”, krawędzie „zimnej” warstwy na całkowitej grubości, należy zagruntować zgodnie z zaleceniami producenta taśmy.

Wymagana wysokość i grubość taśm bitumiczno-kautczukowych:

- warstwa podbudowy bitumicznej:

Taśma bitumiczna o grubości 10 mm powinna być wstępnie przyklejona do zimnej krawędzi złącza pokrywając 2/3 wysokości warstwy licząc od górnej powierzchni. Minimalna wysokość taśmy 4 cm.

Wymagania wobec wbudowania mas elastomerowych

Przygotowanie krawędzi bocznych jak w przypadku stosowania taśm bitumiczno-kautczukowych.

Masa powinna być наносzona mechanicznie z zapewnieniem równomiernego jej rozprowadzenia na bocznej krawędzi. Dopuszcza się ręczne nanoszenie past w miejscach niedostępnych.

Sposób wykonania złączy

Wymagania ogólne :

- złącza w warstwach nawierzchni powinny być wykonane w linii prostej,
- złącza podłużnego nie można lokalizować w śladach kół, a także w obszarze poziomego oznakowania jezdni,
- złącza podłużne w konstrukcji wielowarstwowej należy przesunąć względem siebie w kolejnych warstwach technologicznych o co najmniej 30 cm w kierunku poprzecznym do osi jezdni,
- złącza muszą być całkowicie związane a powierzchnie przylegających warstw powinny być w jednym poziomie.

6. Kontrola jakości Robót**6.1 Ogólne zasady kontroli jakości robót**

Ogólne zasady kontroli jakości robót podano w STWiORB DM 00.00.00 „Wymagania ogólne”. Badania należy wykonywać zgodnie z przywołanymi normami.

6.2 Badania przed przystąpieniem do robót

Przed przystąpieniem do robót Wykonawca powinien:

- przedłożyć wymagane dokumenty (deklaracje zgodności, certyfikaty zgodności, oświadczenia zgodności, badania wykonane przez dostawców) na materiały i wyroby budowlane zgodnie z DM 00.00.00 pkt. 6.7.
- wykonać własne badania właściwości materiałów przeznaczonych do wykonania warstwy podbudowy, określone przez Inżyniera,
- wykonać projekt recepty oraz przedstawić wyniki badań z zarobów próbnych wykonanych na podstawie opracowanej recepty.

Wszystkie dokumenty oraz wyniki badań Wykonawca przedstawia Inżynierowi do akceptacji.

6.3 Badania w czasie robót

6.3.1. Uwagi ogólne

Badania dzielą się na:

- badania wykonawcy (w ramach własnego nadzoru),
- badania kontrolne (w ramach nadzoru zlecniodawcy/Inżyniera).

6.3.2. Badania Wykonawcy

Badania Wykonawcy (niżej wymienione) są wykonywane w celu sprawdzenia czy jakość wykonanej warstwy spełnia wymagania STWiORB.

Wykonawca powinien wykonać te badania w czasie realizacji robót z niezbędną starannością i w wymaganym zakresie. Wyniki należy zapisywać w protokołach. W razie stwierdzenia uchybień w stosunku do wymagań ich przyczyny należy niezwłocznie usunąć.

Wyniki badań należy przekazywać Inżynierowi.

Inżynier może również zlecić wykonanie badań kontrolnych dodatkowych i arbitrażowych (w porozumieniu z Wykonawcą) do niezależnego laboratorium.

Rodzaj badań kontrolnych mieszanki mineralno-asfaltowej i wykonanej z niej warstwy podano w tablicy 8.

Tablica 8 Zakres oraz częstotliwość badań i pomiarów w czasie wytwarzania i wbudowywania mieszanki AC

L p.	Wyszczególnienie badań	Częstotliwość badań Minimalna liczba badań na dziennej działce roboczej
1	Właściwości kruszywa	Przy każdej zmianie
2	Właściwości wypełniacza	Jedno badanie na 100 ton dostarczonego wypełniacza
3	Właściwości asfaltu	Jedno badanie dla każdej cysterny
4	Temperatura składników	Dozór ciągły
5	Temperatura mieszanki	Każdy samochód przy załadunku i w czasie wbudowywania
6	Zawartość lepiszcza i uziarnienie mieszanki mineralno-asfaltowej	1 próbka przy produkcji do 500 Mg, 2 próbki przy produkcji ponad 500 Mg.
7	Zawartość wolnych przestrzeni	Jeden raz dziennie
8	Grubość i wskaźnik zagęszczenia warstwy mineralno-asfaltowej, wolna przestrzeń w warstwie	2 próbki z każdego pasa ruchu o powierzchni do 3000 m ²

Badanie właściwości kruszywa

Z częstotliwością podaną w tablicy 8 należy kontrolować każdy rodzaj i frakcję dostarczanego kruszywa. Wyniki powinny być zgodne z wymaganiami podanymi w punkcie 2.2.

Badanie właściwości wypełniacza

Z częstotliwością podaną w tablicy 8 należy kontrolować dostarczany wypełniacz. Wyniki powinny być zgodne z wymaganiami podanymi w punkcie 2.3.

Badanie właściwości asfaltu

Z częstotliwością podaną w tablicy 8 należy kontrolować dostarczany asfalt. Wyniki powinny być zgodne z wymaganiami podanymi w punkcie 2.4.

Pomiar temperatury składników mieszanki.

Z częstotliwością podaną w tablicy 8 należy kontrolować temperaturę składników mieszanki. Pomiar polega na odczytaniu wskazań odpowiednich termometrów zamontowanych w otaczarce. Wyniki powinny być zgodne z wymaganiami podanymi w punkcie 5.3.

Pomiar temperatury mieszanki

Temperaturę mieszanki mineralno-asfaltowej należy mierzyć i rejestrować przy załadunku i w czasie wbudowywania w nawierzchnię. Zaleca się stosowanie termometrów cyfrowych z sondą wgłębną.

Wyniki powinny być zgodne z wymaganiami podanymi w punkcie 5.3.

Zawartość lepiszcza

Zawartość rozpuszczalnego lepiszcza z każdej próbki pobranej z mieszanki mineralno-asfaltowej nie może odbiegać od wartości zgodnie z PN-EN 13108-21, tablica A1 (ocena dla pojedynczej próbki).

Uziarnienie mieszanki mineralnej

Uziarnienie każdej próbki pobranej z luźnej mieszanki mineralno-asfaltowej nie może odbiegać od wartości projektowanej, z uwzględnieniem dopuszczalnych odchylek.

Pojedynczy wynik oznaczenia uziarnienia z luźnej mieszanki mineralno-asfaltowej nie może odbiegać od wartości projektowanej o więcej niż wartość dopuszczalnych odchylek zgodnie z PN-EN 13108-21, tablica A1 (ocena dla pojedynczej próbki).

Tablica A.1 – Odchylenia w procentach wartości bezwzględnej stosowane dla oceny zgodności produkcji

Wiersz	1	2					3				
		Pojedyncze próbk Odchylenia od założonego składu (A.3.2)					Wartości średnie z czterech próbek Odchylenia od założonego składu (A.3.3) Dopuszczalne odchylenie średnie od wartości założonej (A.5)				
		Mieszanka drobno-ziarnista	Mieszanka grubo-ziarnista	Asfalt twardy	Mieszanka HRA		Mieszanka drobno-ziarnista	Mieszanka grubo-ziarnista	Asfalt twardy	Mieszanka HRA	
	Przechodzi* przez sita				Drobne kruszywo	Grube kruszywo				Drobne kruszywo	Grube kruszywo
1	D	-8 +6	-8 +6	-8 +6	-8 +6	-8 +6	±4	±5	±4	±4	±5
2	D/2 lub sito charakterystyczne kruszywa grubego	±7	±9	±8	±7	±9	±4	±4	±4	±3	±4
3	2 mm	±5	±7	±5	±5	±7	±3	±3	±3	±2	±3
4	Sito charakterystyczne kruszywa drobnego ^c	±4	±5	—	+4 ^b	±5	±2	±2	—	±2	±3
5	0,063 mm	±2	±3	±4	±2	±3	±1	±2	±2	±2	±2
6	Zawartość rozpuszczonego lepiszcza	±0,5	±0,6	±0,5	±0,6	±0,6	±0,3	±0,3	±0,25	±0,25	±0,3

* Do wymaganego 100 % przesiewu przez sito 1,40 należy stosować odchylenia -2 %.

^b W przypadku mieszanki HRA, które charakteryzują się wielkością D = 4 mm i poniżej, tolerancja dla sita charakterystycznego dla kruszywa drobnego powinna wynosić ± 10 %.

^c Sito D/2 nie jest odpowiednie do wszystkich mieszank. Alternatywnie, dla każdego wyrobu można wskazać rozmiar sita, w normie wyrobu, które jest szczególnie istotne dla scharakteryzowania materiału.

Grubość warstwy oraz ilość materiału

Grubości wykonanej warstwy należy określać z częstotliwością podaną w tablicy 8.

Grubość poszczególnych warstw asfaltowych powinna być zgodna z dokumentacją projektową, z tolerancją określoną w WT-2 cz. II – załącznik do zarządzenia nr 7 GDDKIA z dnia 09.05.2016.

Wymagana średnia grubość warstwy asfaltowej powinna być zgodna z grubością przyjętą w dokumentacji projektowej. Jedynie w przypadku pojedynczych wyników pomiarów grubości wbudowanej warstwy, dopuszcza się różnice w stosunku do grubości przyjętej w projekcie konstrukcji nawierzchni nie więcej niż o 10%.

Maksymalne wartości różnicy grubości średniej i grubości dla pojedynczych pomiarów przedstawia tabela:

	Warstwa podbudowy
Dla wartości średniej grubości wbudowanej	Nie dopuszcza się zaniżenia grubości

warstwy z całego odcinka	
Dla wartości pojedynczych wyników pomiarów grubości wbudowanej warstwy	0 – 10%

Zwiększone grubości poszczególnych warstw będą zaliczane jako wyrównanie ewentualnych niedoborów niżej leżącej warstwy.

Grubość wykonanej warstwy należy badać na minimum 2 próbkach z każdego pasa ruchu o powierzchni do 3000m².

Wskaźnik zagęszczenia warstwy i zawartość wolnej przestrzeni.

Zagęszczenie wykonanej warstwy, wyrażone wskaźnikiem zagęszczenia oraz zawartością wolnych przestrzeni, nie może przekroczyć wartości dopuszczalnych podanych w tablicy 7a. Parametr zagęszczenia i wolnej przestrzeni w warstwie należy określać w odniesieniu do gęstości i gęstości objętościowej z produkcji mma wykonywanej w ramach Zakładowej Kontroli Produkcji.

Zagęszczenie oraz zawartość wolnych przestrzeni w warstwie należy badać na minimum 2 próbkach z każdego pasa ruchu o powierzchni do 3000m².

Dotyczy to każdego pojedynczego oznaczenia danej właściwości.

Określenie gęstości objętościowej należy wykonać według PN-EN 12697-6.

6.3.3. Badania arbitrażowe

Badania, co do których istnieją uzasadnione wątpliwości ze strony Inżyniera lub Wykonawcy (np. na podstawie własnych badań). Badania arbitrażowe wykonuje na wniosek strony kontraktu niezależne laboratorium, które nie wykonywało badań kontrolnych. Koszty badań arbitrażowych wraz ze wszystkimi kosztami ubocznymi ponosi strona, na której niekorzyść przemawia wynik badania.

6.4 Badania cech geometrycznych warstw podbudowy z betonu asfaltowego

Częstotliwość oraz zakres badań i pomiarów podaje tablica 9.

Tablica 9. Częstotliwość oraz zakres badań i pomiarów warstwy wiążącej z AC

L p.	Wyszczególnienie badań	Minimalna częstotliwość badań i pomiarów
1	Szerokość warstwy	10 razy na 1 km na każdej jezdni
2	Równość podłużna	co 10 m
3	Równość poprzeczna	co 5 m
4	Spadki poprzeczne	co 20 m ^{*)} na każdej jezdni
5	Rzędne wysokościowe	na każdej jezdni na osi i krawędziach jezdni: co 10 m na prostych i 10 m na łukach co
6	Złącza podłużne i poprzeczne	każde złącze
7	Wygląd zewnętrzny	cała powierzchnia wykonanego odcinka
*) dodatkowe pomiary spadków poprzecznych należy wykonać w głównych punktach łuków poziomych		

6.4.1. Szerokość warstwy

Z częstotliwością podaną w tablicy 9 należy sprawdzać szerokość warstwy. Sprawdzenie polega na zmierzeniu w poziomie, taśmą mierniczą, odległości przeciwległych bocznych krawędzi.

Szerokość wykonanej warstwy nie może różnić się od szerokości projektowanej o więcej niż + 5 cm.

6.4.2. Równość podłużna warstwy

Pomiar

Do oceny równości podłużnej:

- warstw wiążącej nawierzchni dróg wszystkich klas

należy stosować metodę pomiaru ciągłego równoważną użyciu łąty i klina np. z wykorzystaniem planografu, umożliwiającego wyznaczanie odchylenia równości podłużnej jako największej odległości (prześwit) pomiędzy teoretyczną linią łączącą spody kółek jezdnych urządzenia a mierzoną powierzchnią warstwy [mm]. W miejscach niedostępnych dla planografu pomiar równości podłużnej warstw nawierzchni należy wykonać w sposób ciągły z użyciem łąty i klina.

Pomiary równości podłużnej należy wykonać w środku każdego ocenianego pasa.

Pomiar łątą wykonuje się nie rzadziej, niż co 10 m.

Wymagania wobec równości podłużnej

Pomiary równości podłużnej należy wykonywać w zależności od wielkości robót, obciążenia ruchem oraz klasy drogi, zgodnie z Rozporządzeniem Ministra Transportu i Gospodarki Morskiej z dnia 2 marca 1999 r. w sprawie warunków technicznych, jakim powinny odpowiadać drogi publiczne i ich usytuowanie (Dz. U. z 2016 r., Nr 0, poz. 124).

6.4.3. Równość poprzeczna

Pomiar

Do oceny równości poprzecznej warstw nawierzchni dróg wszystkich klas należy stosować metodę pomiaru profilometrycznego równoważną użyciu łąty i klina, umożliwiającą wyznaczenie odchylenia równości w przekroju poprzecznym pasa ruchu/elementu drogi. Odchylenie to jest obliczane jako największa odległość (prześwit) pomiędzy teoretyczną łątą (o długości 2 m) a zarejestrowanym profilem poprzecznym warstwy. Efektywna szerokość pomiarowa jest równa szerokości mierzonego pasa ruchu (elementu nawierzchni) z tolerancją $\pm 15\%$. Wartość odchylenia równości poprzecznej należy wyznaczać z krokiem co 1 m.

W miejscach niedostępnych dla profilografu pomiar równości poprzecznej warstw nawierzchni należy wykonać z użyciem łąty i klina. Długość łąty w pomiarze równości poprzecznej powinna wynosić 2 m. Pomiar powinien być wykonywany nie rzadziej niż co 5 m.

Wymagania wobec równości poprzecznej

Pomiary równości poprzecznej należy wykonywać w zależności od wielkości robót, obciążenia ruchem oraz klasy drogi, zgodnie z Rozporządzeniem Ministra Transportu i Gospodarki Morskiej z dnia 2 marca 1999 r. w sprawie warunków technicznych, jakim powinny odpowiadać drogi publiczne i ich usytuowanie (Dz. U. z 2016 r., Nr 0, poz. 124).

6.4.4. Spadki poprzeczne

Spadki poprzeczne warstwy na prostych i łukach powinny być zgodne z Dokumentacją Projektową z tolerancją $\pm 0,5\%$.

6.4.5. Rzędne wysokościowe warstwy

Z częstotliwością podaną w tablicy 9 należy sprawdzać rzędne wysokościowe warstwy. Sprawdzenie polega na wykonaniu niwelacji i porównaniu wyników pomiaru z Dokumentacją Projektową. Różnice pomiędzy rzędnymi wysokościowymi warstwy a rzędnymi projektowanymi nie powinny przekraczać - 1cm, +0 cm, przy czym co najmniej 95% wykonanych pomiarów nie może przekraczać przedziału dopuszczalnych odchyliń.

6.4.6. Złącza podłużne i poprzeczne

Z częstotliwością podaną w tablicy 9 należy sprawdzać prawidłowość wykonania złącza podłużnego i poprzecznego. Sprawdzenie polega na oględzinach. Złącza powinny być równe i związane.

6.4.7. Wygląd warstwy

Z częstotliwością podaną w tablicy 9 należy sprawdzać wygląd warstwy poprzez oględziny całej powierzchni wykonanego odcinka. Wygląd warstwy wiążącej powinien być jednorodny, bez spękań, deformacji, plam i wykruszeń.

6.5 Zasady postępowania z wadliwie wykonanymi robotami.

W przypadku wystąpienia nieprawidłowości wykonania robót, Wykonawca ma obowiązek usunąć wady na własny koszt. Sposób, zakres i termin wykonania robót poprawkowych należy uzgodnić z Inżynierem

7. Obmiar Robót

7.1 Ogólne zasady obmiaru robót

Ogólne wymagania dotyczące obmiaru Robót podano w STWiORB DM.00.00.00 „Wymagania ogólne”.

7.2 Jednostka obmiarowa

Jednostką obmiarową jest jeden metr kwadratowy (m^2) wykonanej warstwy wiążącej z betonu asfaltowego o określonej grubości zgodnie z Dokumentacją Projektową.

8. Odbiór Robót

8.1 Ogólne zasady odbioru robót

Ogólne zasady odbioru Robót podano w STWiORB DM 00.00.00 "Wymagania ogólne".

Dokonujący odbioru robót ocenia ich jakość na podstawie przedłożonych dokumentów, wyników badań i pomiarów oraz wnikliwej ocenie wizualnej wykonanych robót.

Jeżeli według oceny odbierającego, wykonane roboty pod względem przygotowania dokumentacyjnego lub zakresu robót nie są gotowe do odbioru, odbierający w porozumieniu z Wykonawcą wyznacza ponowny termin odbioru.

Podstawowym dokumentem dokonania odbioru jest protokół.

Wszystkie uzgodnione roboty poprawkowe i uzupełniające powinny być spisane i potwierdzone przez obie strony.

8.2 Sposób odbioru robót

Roboty uznaje się za wykonane zgodnie z Dokumentacją Projektową, STWiORB i wymaganiami Inżyniera, jeżeli wszystkie pomiary i badania z zachowaniem tolerancji wg pkt. 6 niniejszej STWiORB - dały wyniki pozytywne.

W przypadku niezgodności, choć jednego elementu robót z wymaganiami lub przekroczenia wartości dopuszczalnych w badaniach, roboty uznaje się za niezgodne z Dokumentacją Projektową i obarczone wadą.

Wady wykryte na etapie robót ulegających zakryciu, powinny być poprawiane przez Wykonawcę przed ich zakryciem.

9. Podstawa płatności

9.1 Ogólne ustalenia dotyczące podstawy płatności

Ogólne ustalenia dotyczące podstawy płatności podano w STWiORB DM 00.00.00 „Wymagania ogólne”.

9.2 Cena jednostki obmiarowej

Cena jednostkowa jednego metra kwadratowego (m^2) wykonanej warstwy wiążącej z betonu asfaltowego o określonej grubości obejmuje:

- opracowanie Projektu Technologii i Organizacji Robót oraz Programu Zapewnienia Jakości,
- prace pomiarowe,
- roboty przygotowawcze,
- oznakowanie robót,
- zakup i transport wszystkich niezbędnych materiałów,

- zastosowanie materiałów pomocniczych koniecznych do prawidłowego wykonania robót lub wynikających z przyjętej technologii robót,
- opracowanie recepty laboratoryjnej dla mieszanki mineralno-asfaltowej,
- wykonanie próby technologicznej i odcinka próbnego,
- wyprodukowanie mieszanki mineralno-asfaltowej i jej transport na miejsce wbudowania,
- posmarowanie lepiszczem lub pokrycie taśmą asfaltową krawędzi urządzeń obcych i połączenia z warstwą istniejącej nawierzchni,
- rozłożenie i zagęszczenie mieszanki mineralno-asfaltowej,
- uszczelnienie złączy poprzecznych i podłużnych,
- uszczelnienie krawędzi bocznych i powierzchni odsadzek (w poziomie),
- uporządkowanie terenu robót; wywóz odpadów na wysypisko wraz z kosztami utylizacji lub na miejsce przystosowane do składowania poza terenem budowy,
- przeprowadzenie pomiarów i badań laboratoryjnych, wymaganych w STWiORB.

10. Przepisy związane

10.1 Normy

- PN-EN 932-3 Badania podstawowych właściwości kruszyw – Procedura i terminologia uproszczonego opisu petrograficznego
- PN-EN 933-1 Badania geometrycznych właściwości kruszyw – Oznaczanie składu ziarnowego – Metoda przesiewania
- PN-EN 933-3 Badania geometrycznych właściwości kruszyw – Oznaczanie kształtu ziaren za pomocą wskaźnika płaskości
- PN-EN 933-4 Badania geometrycznych właściwości kruszyw – Część 4: Oznaczanie kształtu ziaren – Wskaźnik kształtu
- PN-EN 933-5 Badania geometrycznych właściwości kruszyw – Oznaczanie procentowej zawartości ziaren o powierzchniach powstałych w wyniku przekruszenia lub łamania kruszyw grubych
- PN-EN 933-6 Badania geometrycznych właściwości kruszyw – Część 6: Ocena właściwości powierzchni – Wskaźnik przepływu kruszywa
- PN-EN 933-9 Badania geometrycznych właściwości kruszyw – Ocena zawartości drobnych cząstek – Badania błękitem metylenowym
- PN-EN 933-10 Badania geometrycznych właściwości kruszyw – Część 10: Ocena zawartości drobnych cząstek – Uziarnienie wypełniaczy (przesiewanie w strumieniu powietrza)
- PN-EN 1097-2 Badania mechanicznych i fizycznych właściwości kruszyw – Metody oznaczania odporności na rozdrabnianie
- PN-EN 1097-4 Badania mechanicznych i fizycznych właściwości kruszyw – Część 4: Oznaczanie pustych przestrzeni suchego, zagęszczonego wypełniacza
- PN-EN 1097-5 Badania mechanicznych i fizycznych właściwości kruszyw – Część 5: Oznaczanie zawartości wody przez suszenie w suszarce z wentylacją
- PN-EN 1097-6 Badania mechanicznych i fizycznych właściwości kruszyw – Część 6: Oznaczanie gęstości ziaren i nasiąkliwości
- PN-EN 1097-7 Badania mechanicznych i fizycznych właściwości kruszyw – Część 7: Oznaczanie gęstości wypełniacza – Metoda piknometryczna
- PN-EN 1367-1 Badania właściwości cieplnych i odporności kruszyw na działanie czynników atmosferycznych – Część 1: Oznaczanie mrozoodporności
- PN-EN 1367-3 Badania właściwości cieplnych i odporności kruszyw na działanie czynników atmosferycznych – Część 3: Badanie bazaltowej zgorzeli słonecznej metodą gotowania
- PN-EN 1426 Asfalty i produkty asfaltowe – Oznaczanie penetracji igłą
- PN-EN 1427 Asfalty i produkty asfaltowe – Oznaczanie temperatury mięknięcia – Metoda Pierścienia i Kula
- PN-EN 1744-1 Badania chemicznych właściwości kruszyw – Analiza chemiczna
- PN-EN 1744-4 Badania chemicznych właściwości kruszyw – Część 4: Oznaczanie podatności wypełniaczy do mieszanek mineralno-asfaltowych na działanie wody
- PN-EN 12591 Asfalty i produkty asfaltowe – Wymagania dla asfaltów drogowych
- PN-EN 12592 Asfalty i produkty asfaltowe – Oznaczanie rozpuszczalności
- PN-EN 12593 Asfalty i produkty asfaltowe – Oznaczanie temperatury łamliwości Fraassa
- PN-EN 12606-1 Asfalty i produkty asfaltowe – Oznaczanie zawartości parafiny – Część 1: Metoda destylacyjna

- PN-EN 12607-1i PN-EN 12607-3 Asfalty i produkty asfaltowe – Oznaczanie odporności na twardnienie pod wpływem ciepła i powietrza – Część 1: Metoda RTFOT
 Jw. Część 3: Metoda RFT
- PN-EN 12697-6 Mieszanki mineralno-asfaltowe – Metody badań mieszanek mineralno-asfaltowych na gorąco – Część 6: Oznaczanie gęstości objętościowej metodą hydrostatyczną
- PN-EN 12697-8 Mieszanki mineralno-asfaltowe – Metody badań mieszanek mineralno-asfaltowych na gorąco – Część 8: Oznaczanie zawartości wolnej przestrzeni
- PN-EN 12697-11 Mieszanki mineralno-asfaltowe – Metody badań mieszanek mineralno-asfaltowych na gorąco – Część 11: Określenie powiązania pomiędzy kruszywem i asfaltem
- PN-EN 12697-12 Mieszanki mineralno-asfaltowe – Metody badań mieszanek mineralno-asfaltowych na gorąco – Część 12: Określanie wrażliwości na wodę
- PN-EN 12697-13 Mieszanki mineralno-asfaltowe – Metody badań mieszanek mineralno-asfaltowych na gorąco – Część 13: Pomiar temperatury
- PN-EN 12697-22 Mieszanki mineralno-asfaltowe – Metody badań mieszanek mineralno-asfaltowych na gorąco – Część 22: Koleinowanie
- PN-EN 12697-27 Mieszanki mineralno-asfaltowe – Metody badań mieszanek mineralno-asfaltowych na gorąco – Część 27: Pobieranie próbek
- PN-EN 12697-36 Mieszanki mineralno-asfaltowe – Metody badań mieszanek mineralno-asfaltowych na gorąco – Część 36: Oznaczanie grubości nawierzchni asfaltowych
- PN-EN 13043 Kruszywa do mieszanek bitumicznych i powierzchniowych utrwaleń stosowanych na drogach, lotniskach i innych powierzchniach przeznaczonych do ruchu
- PN-EN 13074 Asfalty i lepiszcza asfaltowe – Oznaczanie lepiszczy z emulsji asfaltowych przez odparowanie
- PN-EN 13075-1 Asfalty i lepiszcza asfaltowe – Badanie rozpadu – Część 1: Oznaczanie indeksu rozpadu kationowych emulsji asfaltowych, metoda z wypełniaczem mineralnym
- PN-EN 13108-20 Mieszanki mineralno-asfaltowe – Wymagania – Część 20: Badanie typu
- PN-EN 13179-1 Badania kruszyw wypełniających stosowanych do mieszanek bitumicznych – Część 1: Badanie metodą Pierścienia i Kuli
- PN-EN 13179-2 Badania kruszyw wypełniających stosowanych do mieszanek bitumicznych – Część 2: Liczba bitumiczna
- PN-EN 13587 Asfalty i lepiszcza asfaltowe – Oznaczanie ciągliwości lepiszczy asfaltowych metodą pomiaru ciągliwości
- PN-EN 14188-1 Wypełniacze złączy i zalewy – Część 1: Specyfikacja zalew na gorąco
- PN-EN 14188-2 Wypełniacze złączy i zalewy – Część 2: Specyfikacja zalew na zimno
- BN-68/8931-04 Drogi samochodowe. Pomiar równości nawierzchni planografem i łata

10.2 Normy

Wymagania techniczne. WT-1 Kruszywa 2014. Kruszywa do mieszanek mineralno-asfaltowych i powierzchniowych utrwaleń na drogach krajowych.

Wymagania techniczne WT-2 2014 – część I. Mieszanki mineralno-asfaltowe. Nawierzchnie asfaltowe na drogach krajowych.

Wymagania techniczne WT-2 2016 – część II. Wykonanie warstw nawierzchni asfaltowych. Nawierzchnie asfaltowe na drogach krajowych.

Wymagania techniczne WT-3. Emulsje asfaltowe 2009. Kationowe emulsje asfaltowe na drogach publicznych.

Rozporządzenie Ministra Transportu i Gospodarki Morskiej w sprawie warunków technicznych, jakim powinny odpowiadać drogi publiczne i ich usytuowanie. Dz.U. Nr 43 z dnia 14 maja 1999r.

Rozporządzenie Ministra Infrastruktury z dnia 16 stycznia 2002 r. w sprawie przepisów techniczno-budowlanych dotyczących autostrad płatnych. (Dz. U. Nr 12, poz. 116)

D.05.03.05B
WARSTWA ŚCIERALNA Z BETONU ASFALTOWEGO

1. Wstęp

1.1 Przedmiot Specyfikacji Technicznej Wykonania i Odbioru Robót Budowlanych

Przedmiotem niniejszej Specyfikacji Technicznej Wykonania i Odbioru Robót Budowlanych są wymagania dotyczące wykonania i odbioru robót związanych z wykonaniem warstwy ścieralnej z betonu asfaltowego dla KR1-KR4, dla zadania: „Przebudowa ulicy bocznej do ul. ks. Stanisława Decowskiego w Krośnie”.

1.2 Zakres stosowania STWiORB

STWiORB stanowią część Dokumentów Przetargowych i Kontraktowych i należy je stosować w zleceniu i wykonaniu Robót opisanych w podpunkcie 1.1.

1.3 Zakres Robót objętych STWiORB

Ustalenia zawarte w niniejszej STWiORB dotyczą zasad prowadzenia robót związanych z wykonaniem warstwy ścieralnej z betonu asfaltowego :

- Warstwa ścieralna z betonu asfaltowego AC 11 S gr. 4 cm KR2 – m² (metr kwadrat)

1.4 Określenia podstawowe

- Mieszanka mineralna (MM) - mieszanka kruszywa i wypełniacza mineralnego o określonym składzie i uziarnieniu.
 - Mieszanka mineralno-asfaltowa (MMA) - mieszanka mineralna z odpowiednią ilością asfaltu lub polimeroasfaltu, wytworzona na gorąco, w określony sposób, spełniająca określone wymagania.
 - Warstwa ścieralna - górna warstwa nawierzchni poddanej bezpośrednio oddziaływaniu ruchu i czynników atmosferycznych.
 - Mieszanka mineralno-asfaltowa - mieszanka mineralna z odpowiednią klasą asfaltu, wytworzona w określony sposób, spełniająca określone wymagania.
 - Beton asfaltowy - mieszanka mineralno-asfaltowa o uziarnieniu równomiernie stopniowanym, ułożona i zagęszczona.
 - Próba technologiczna – wytwarzanie mieszanki mineralno-asfaltowej w celu sprawdzenia, czy jej właściwości są zgodne z receptą laboratoryjną.
 - Kategoria ruchu (KR) – obciążenie drogi ruchem samochodowym, wyrażone w osiach obliczeniowych (100 kN) na obliczeniowy pas ruchu na dobę.
- Pozostałe określenia podstawowe są zgodne z obowiązującymi odpowiednimi polskimi normami i z definicjami podanymi w STWiORB DM 00.00.00 "Wymagania ogólne".

1.5 Ogólne wymagania dotyczące robót

Ogólne wymagania dotyczące robót podano w STWiORB DM 00.00.00 "Wymagania ogólne".

Niezbędne dane istotne z punktu widzenia:

- organizacji robót budowlanych;
 - zabezpieczenia interesu osób trzecich;
 - ochrony środowiska;
 - warunków bezpieczeństwa pracy;
 - zaplecza dla potrzeb Wykonawcy;
 - warunków organizacji ruchu;
 - zabezpieczenia chodników i jezdni,
- podano w STWiORB DM 00.00.00 „Wymagania ogólne”.

1.6 Wspólny Słownik Zamówień (CPV)

Kody grup, klas i kategorii robót Wspólnego Słownika Zamówień (CPV) dotyczących przedmiotu zamówienia podano w STWiORB DM 00.00.00 „Wymagania ogólne”.

2. Materiały

2.1 Ogólne wymagania dotyczące materiałów

Ogólne wymagania dotyczące materiałów, ich pozyskiwania i składowania, podano w STWiORB DM 00.00.00. „Wymagania ogólne”.

Zastosowane materiały muszą uzyskać akceptację Inżyniera.

2.2 Kruszywo

Należy stosować kruszywa podane w tabeli 1. Składowanie kruszywa powinno odbywać się w warunkach zabezpieczających je przed zanieczyszczeniem i zmieszaniem z innymi asortymentami kruszywa lub jego frakcjami.

Tabela 1a. Wymagane właściwości kruszywa grubego do warstwy ścieralnej z betonu asfaltowego

Właściwości kruszywa	Wymagania w zależności od kategorii ruchu
	KR 1-2
Uziarnienie według PN-EN 933-1, kategoria nie niższa niż:	GC85/20
Tolerancje uziarnienia, odchylenia nie większe niż według kategorii:	G _{25/15} G _{20/15} G _{20/17,5}
Zawartość pyłów według PN-EN 933-1, kategoria nie wyższa niż:	f ₂
Kształt kruszywa według PN-EN 933-3 lub według PN-EN 933-4, kategoria nie wyższa niż	FI ₂₅ lub SI ₂₅
Procentowa zawartość ziaren o powierzchni przekruszonej i łamanej w kruszywie grubym według PN-EN 933-5, kategoria nie niższa niż:	C _{Deklarowana}
Odporność kruszywa na rozdrabnianie według normy PN-EN 1097-2, badana na kruszywie o wymiarze 10/14, rozdział 5, kategoria nie niższa niż	LA ₃₀
Odporność na polerowanie kruszywa (badana na normowej frakcji kruszywa do mieszanki mineralno-asfaltowej) według PN-EN 1097-8, kategoria nie niższa niż:	PSV ₄₄
Gęstość ziaren według PN-EN 1097-6, rozdz. 7, 8 lub 9	deklarowana przez producenta
Nasiąkliwość według PN-EN 1097-6, rozdz. 7, 8 lub 9	WA ₂₄ Deklarowana
Gęstość nasypowa według normy PN-EN 1097-3	deklarowana przez producenta
Mrozoodporność według PN-EN 1367-1, w 1% NaCl, kategoria nie wyższa niż:	FNaCl ₁₀
„Zgorzel słoneczna” bazaltu według PN-EN 1367-3, wymagana kategoria:	SB _{LA}
Skład chemiczny – uproszczony opis petrograficzny według PN-EN 932-3	deklarowany przez producenta
Grube zanieczyszczenia lekkie według PN-EN 1744-1, p. 14.2, kategoria nie wyższa niż:	mLPC _{0,1}

Tabela 1b. Wymagane właściwości kruszywa niełamanego drobnego lub o ciągłym uziarnieniu do D ≤ 8 mm do warstwy ścieralnej z betonu asfaltowego

Właściwości kruszywa	Wymagania w zależności od kategorii ruchu
	KR 1-2
Uziarnienie według PN-EN 933-1, wymagana kategoria:	GF ₈₅ lub GA ₈₅
Tolerancja uziarnienia, odchylenie nie większe niż według kategorii:	G _{TcNR}
Zawartość pyłów według PN-EN 933-1, kategoria nie wyższa niż:	f ₃

Jakość pyłów według PN-EN 933-9, kategoria nie wyższa niż:	MB _{F10}
Kanciastość kruszywa drobnego lub kruszywa 0/2 wydzielonego z kruszywa o ciągłym uziarnieniu według PN-EN 933-6, rozdz. 8, kategoria nie niższa niż:	E _{CSD} Deklarowana
Gęstość ziaren według PN-EN 1097-6, rozdział 7, 8 lub 9	deklarowana przez producenta
Nasiąkliwość według PN-EN 1097-6, rozdz. 7, 8 lub 9	WA ₂₄ Deklarowana
Grube zanieczyszczenia lekkie, według PN-EN 1744-1 p. 14.2, kategoria nie wyższa niż:	m _{LPC0,1}

Tabela 1c. Wymagane właściwości kruszywa łamanego drobnego lub o ciągłym uziarnieniu do $D \leq 8$ mm do warstwy ścieralnej z betonu asfaltowego

Właściwości kruszywa	Wymagania w zależności od kategorii ruchu
	KR 1-2
Uziarnienie według PN-EN 933-1, wymagana kategoria:	G _{A85} lub G _{F85}
Tolerancja uziarnienia, odchylenie nie większe niż według kategorii:	G _{TCNR}
Zawartość pyłów według PN-EN 933-1, kategoria nie wyższa niż:	f ₁₆
Jakość pyłu według PN-EN 933-9, kategoria nie wyższa niż:	MB _{F10}
Kanciastość kruszywa drobnego lub kruszywa 0/2 wydzielonego z kruszywa o ciągłym uziarnieniu według PN-EN 933-6, rozdz. 8, kategoria nie niższa niż:	E _{CSD} Deklarowana
Gęstość ziaren według PN-EN 1097-6, rozdział 7, 8 lub 9	deklarowana przez producenta
Nasiąkliwość według PN-EN 1097-6, rozdz. 7, 8 lub 9	WA ₂₄ Deklarowana
Grube zanieczyszczenia lekkie, według PN-EN 1744-1 p. 14.2, kategoria nie wyższa niż:	m _{LPC0,1}

2.3 Asfalt

Należy stosować asfalt 50/70 zgodnie z normą PN-EN 12591.

Wymagana jest Deklaracja Zgodności dla każdej dostawy (dla każdej cysterny). Mieszanie asfaltów z różnych rafinerii jest zabronione.

Asfalt powinien spełniać wymagania podane w tabeli 2.

Tablica 2. Wymagania wobec asfaltu stosowanego do warstwy ścieralnej

p.	Właściwości	Metoda badania	Rodzaj asfaltu	
			50/70	
Właściwości obligatoryjne				
	Penetracja w 25°C	[0,1 mm]	PN-EN 1426	50÷70
	Temperatura mięknięcia	[°C]	PN-EN 1427	46÷54
	Temperatura zapłonu, nie mniej niż	[°C]	PN-EN22592	230
	Zawartość składników rozpuszczalnych, nie mniej niż	[% m/m]	PN-EN12592	99
	Zmiana masy po starzeniu (ubytek lub przyrost) nie więcej niż	[% m/m]	PN-EN12607-1	0,5

	Pozostała penetracja po starzeniu, nie mniej niż	[%]	PN-EN 1426	50
	Temperatura mięknięcia po starzeniu, nie mniej niż	[°C]	PN-EN 1427	48
Właściwości specjalne krajowe				
	Zawartość parafiny, nie więcej niż	[%]	PN-EN12606-1	2,2
	Wzrost temperatury mięknięcia po starzeniu, nie więcej niż	[%]	PN-EN 1427	9
0	Temperatura łamliwości, nie więcej niż	[°C]	PN-EN12593	-8

2.4 Wypełniacz

Do mieszanki mineralno-asfaltowej na warstwę ścieralną należy stosować wypełniacz spełniający wymagania podane w tabeli 3.

Tabela 3. Wymagane właściwości wypełniacza do warstwy ścieralnej z betonu asfaltowego

Właściwości kruszywa	Wymagania w zależności od kategorii ruchu
	KR 1-2
Uziarnienie według PN-EN 933-10	zgodnie z tablicą 24 w PN-EN 13043
Jakość pyłu według PN-EN 933-9, kategoria nie wyższa niż:	MB _F 10
Zawartość wody według PN-EN 1097-5, nie wyższa niż:	1 % (m/m)
Gęstość ziaren według PN-EN 1097-7	deklarowana przez producenta
Wolne przestrzenie w suchym zagęszczonym wypełniaczu według PN-EN 1097-4, wymagana kategoria:	V _{28/45}
Przyrost temperatury mięknięcia według PN-EN 13179-1, wymagana kategoria:	Δ _{R&B} 8/25
Rozpuszczalność w wodzie według PN-EN 1744-1, kategoria nie niższa niż:	WS ₁₀
Zawartość CaCO ₃ w wypełniaczu wapiennym według PN-EN 196-2, kategoria nie niższa niż:	CC ₇₀
Zawartość wodorotlenku wapnia w wypełniaczu mieszanym wg PN-EN 459-2, wymagana kategoria:	Ka ₂₀
„Liczba asfaltowa” według PN-EN 13179-2, wymagana kategoria:	BNDeklarowana

Przechowywanie wypełniacza powinno być zgodne z PN-S-96504.

2.5 Emulsja asfaltowa kationowa

Należy stosować drogowe kationowe emulsje asfaltowe spełniające wymagania określone w PN-EN 13808

2.6 Materiały do uszczelnienia połączeń i krawędzi

Do uszczelnienia:

- połączeń technologicznych (tj. złączy podłużnych i poprzecznych z tego samego materiału wykonywanego w różnym czasie) należy stosować taśmy bitumiczno-kauczukowe lub masy elastomerowe przeznaczone do stosowania do złączy technologicznych wg. pkt 5.8.

- spoin stanowiących połączenia różnych materiałów lub połączenie warstwy asfaltowej z urządzeniami obcymi w nawierzchni lub ją ograniczającymi, należy stosować materiały termoplastyczne, taśmy asfaltowe

według norm lub aprobat technicznych. Grubość materiału termoplastycznego do spoiny powinna wynosić nie mniej niż 10 mm.

Składowanie materiałów termoplastycznych jest dozwolone tylko w oryginalnych opakowaniach producenta, w warunkach określonych w aprobacie technicznej.

Do uszczelniania krawędzi zewnętrznych należy stosować asfalt drogowy według PN-EN 12591, asfalt modyfikowany polimerami według PN-EN 14023, asfalt wielorodzajowy wg PN-EN 13924-2, albo inne lepiszcza według norm lub aprobat technicznych. Uszczelnienie krawędzi zewnętrznych należy wykonać gorącym lepiszczem.

3. Sprzęt

3.1 Ogólne wymagania dotyczące sprzętu

Ogólne wymagania dotyczące sprzętu podano w STWiORB DM 00.00.00 "Wymagania ogólne".

Wykonawca jest zobowiązany do stosowania tylko takiego rodzaju sprzętu, który gwarantuje uzyskanie parametrów wykonania robót zgodnych ze STWiORB.

Sprzęt stosowany do wykonania robót podlega zatwierdzeniu przez Inżyniera.

3.2. Sprzęt do wyprodukowania mieszanki mineralno-asfaltowej

Mieszankę mineralno-asfaltową należy wytwarzać na gorąco w otaczarce (zespole maszyn i urządzeń dozowania, podgrzewania i mieszania składników oraz przechowywania gotowej mieszanki).

Dozowanie składników mieszanki mineralno-asfaltowej w otaczarkach, w tym także wstępne, powinno być zautomatyzowane i zgodne z receptą roboczą, a urządzenia do dozowania składników oraz pomiaru temperatury powinny być okresowo sprawdzane. Kruszywo o różnym uziarnieniu lub pochodzeniu należy dodawać oddzielnie.

Sposób i czas mieszania składników mieszanki mineralno-asfaltowej powinny zapewnić równomierne otoczenie kruszywa lepiszczem asfaltowym.

Odchyłki masy dozowanych składników (w stosunku do masy poszczególnych składników zarobu) nie powinny być większe od $\pm 2\%$.

3.3. Sprzęt do układania mieszanki mineralno-asfaltowej

Należy stosować rozkładarki, przeznaczone do układania mieszanki mineralno-asfaltowej typu zagęszczanego, wyposażone w elektroniczny układ sterowania grubością wbudowywanej warstwy oraz z możliwością podgrzewania spoiny podłużnej.

3.4. Sprzęt do zagęszczania mieszanki mineralno-asfaltowej

Należy stosować, właściwe do rodzaju mieszanki mineralno-asfaltowej, walce stalowe gładkie lekkie i średnie, walce ogumione ciężkie o regulowanym ciśnieniu w oponach.

4. Transport

4.1 Ogólne wymagania dotyczące transportu

Ogólne wymagania dotyczące transportu podano w STWiORB DM 00.00.00 "Wymagania ogólne".

4.2. Transport kruszywa

Kruszywo można przewozić dowolnymi środkami transportu w warunkach zabezpieczających je przed zanieczyszczeniem i zmieszaniem z innymi rodzajami lub frakcjami kruszywa.

4.3. Transport wypełniacza

Wypełniacz należy przewozić luzem w odpowiednich cysternach przystosowanych do transportu materiałów sypkich, umożliwiających rozładunek pneumatyczny. W czasie przeładunku oraz transportu wypełniacz należy chronić przed zawilgoceniem, zbryleniem i zanieczyszczeniem.

4.4. Transport asfaltu

Asfalt należy przewozić izolowanymi termicznie cysternami wyposażonymi w instalacje umożliwiające podłączenie cystern do urządzeń grzewczych lub wyposażonymi we własne urządzenia grzewcze, zgodnie z zasadami podanymi w Aprobacie Technicznej.

4.5. Transport mieszanki mineralno-asfaltowej

Mieszanki mineralno-asfaltowe powinny być dowożone na budowę w zależności od postępu robót. Mieszanki podczas transportu i postoju przed wbudowaniem powinny być zabezpieczone przed ostygnięciem i dopływem powietrza (przykrycie, pojemniki termoizolacyjne lub ogrzewane itp.). Mieszanki

mineralno-asfaltowe, powinny być przewożone pojazdami samowyładowczymi. Warunki i czas transportu mieszanek mineralno-asfaltowych, od produkcji do wbudowania, powinny zapewniać utrzymanie temperatury w wymaganym przedziale.

Podczas transportu mieszanki mineralno-asfaltowej muszą być zachowane dopuszczalne wartości temperatury. Należy również kierować się informacjami podanymi przez Producenta mieszanek.

Czas transportu mieszanki, liczony od załadunku do rozładunku, nie powinien przekraczać 2 godzin z zachowaniem min. temperatury wbudowania i zagęszczenia. W wyładowywanej do kosza układarki mieszanki nie powinny znajdować się grubsze bryły skawalonej (nadmiernie wystudzonej) mieszanki.

Powierzchnie pojemników używanych do transportu mieszanki powinny być czyste, a do zwilżania tych powierzchni można używać tylko środki antyadhezyjne nie wpływające szkodliwie na mieszanki mineralno-asfaltowe.

5. Wykonanie robót

5.1 Ogólne warunki wykonywania Robót

Ogólne wymagania dotyczące wykonania robót podano w STWiORB DM 00.00.00 „Wymagania ogólne”.

Wykonawca przedstawi Inżynierowi do akceptacji Projekt Technologii i Organizacji Robót oraz Program Zapewnienia Jakości uwzględniający wszystkie warunki, w jakich będą wykonywane roboty.

5.2 Projektowanie mieszanki i opracowanie recepty

Przed przystąpieniem do robót, w terminie (21 dni przed) uzgodnionym z Inżynierem, Wykonawca dostarczy Inżynierowi do akceptacji projekt składu mieszanki mineralno-asfaltowej oraz wyniki badań laboratoryjnych poszczególnych składników.

Projektowanie mieszanki mineralno-asfaltowej polega na:

- doborze składników mieszanki mineralnej,
- doborze optymalnej ilości asfaltu,
- określeniu jej właściwości i porównaniu wyników z założeniami projektowymi.

Krzywa uziarnienia mieszanki mineralnej powinna mieścić się w polu dobrego uziarnienia wyznaczonego przez krzywe graniczne.

Za opracowanie recepty odpowiada Wykonawca. Przed przystąpieniem do robót, Wykonawca dostarczy Inżynierowi, w terminie z nim uzgodnionym, do zatwierdzenia zaprojektowany skład mieszanki betonu asfaltowego. Recepta powinna być opracowana z materiałów, zaakceptowanych przez Inżyniera do wbudowania, przy wykorzystaniu reprezentatywnych próbek tych materiałów.

Rzędne krzywych granicznych uziarnienia mieszanki mineralnej do warstwy ścieralnej z betonu asfaltowego oraz orientacyjne zawartości asfaltu podano w tablicy 4.

Tablica 4. Uziarnienie mieszanki mineralnej i zawartość lepiszcza do betonu asfaltowego do warstwy ścieralnej.

Wymiar oczek sit # w mm, zawartość asfaltu	Rzędne krzywych granicznych uziarnienia mieszanki mineralnej dla:	
	KR 1-2 AC 11 S	
Wymiar sita #, [mm]		
16	100	-
11,2	90	100
8	70	90
5,6	-	-
2	30	55
0,125	8	20
0,063	5,0	12,0
Zawartość lepiszcza	Bmin5,8	

* minimalna zawartość lepiszcza (kategoria Bmin) w mieszankach mineralno-asfaltowych została podana dla założonej gęstości mieszanki mineralnej 2,650 Mg/m³. Jeśli stosowana mieszanka mineralna ma inną gęstość (pa), to do wyznaczenia minimalnej zawartości lepiszcza podaną wartość Bmin należy pomnożyć przez współczynnik α wg równania:

$$\alpha = 2,65/p_a$$

Właściwości betonu asfaltowego do warstwy ścieralnej powinny spełniać wymagania podane w tablicy 5.

Tablica 5a. Wymagane właściwości betonu asfaltowego do warstwy ścieralnej KR 1-2.

Właściwość	Warunki zagęszczania wg PN-EN 13108-20	Metoda i warunki badania	Wymiar mieszanki
			AC 11 S
Zawartość wolnych przestrzeni	C.1.2, ubijanie, 2 x 50 uderzeń	PN-EN 12697-8, p.4	Vmin1,0 Vmax3,0
Wolne przestrzenie wypełnione lepiszczem	C.1.2, ubijanie, 2 x 50 uderzeń	PN-EN 12697-8, p.5	VFBmin75 VFBmax93
Zawartość wolnych przestrzeni w mieszance mineralnej	C.1.2, ubijanie, 2 x 50 uderzeń	PN-EN 12697-8, p.5	VMamin14
Odporność na działanie wody	C.1.1, ubijanie, 2 x 35 uderzeń	PN-EN 12697-12, lecz przechowywanie w 40°C z jednym cyklem zamrażania, badanie w 25°C	ITSR90

W zagęszczeniu próbek laboratoryjnych mieszanki mineralno-asfaltowej należy stosować następujące temperatury mieszanki w zależności od stosowanego asfaltu:

- 50/70 135°C ± 5 °C

5.3 Wytwarzanie mieszanki mineralno-asfaltowej

Wytwarzanie mieszanki mineralno-asfaltowej powinno odbywać się w oparciu o receptę laboratoryjną, zatwierdzoną przez Inżyniera. Mieszankę mineralno-asfaltową należy produkować w otoczarce, zapewniającej prawidłowe dozowanie składników, ich wysuszenie i wymieszanie oraz zachowanie temperatury składników i gotowej mieszanki mineralno-asfaltowej.

Temperatura lepiszcza asfaltowego w zbiorniku magazynowym (roboczym) nie powinna przekraczać wartości:

- dla asfaltu 50/70 180°C.

Kruszywo powinno być wysuszone i podgrzane tak, aby mieszanka mineralna uzyskała temperaturę właściwą do otoczenia lepiszczem asfaltowym. Temperatura mieszanki mineralnej nie powinna być wyższa o więcej niż 30°C od najwyższej temperatury mieszanki mineralno-asfaltowej podanej w tablicy nr 6.

Tablica 6. Najniższa i najwyższa temperatura mieszanki mineralno-bitumicznej

Lepiszczce asfaltowe	Temperatura mieszanki [°C]
50/70	od 140 do 180

5.4 Przygotowanie podłoża

Podłoże pod warstwę ścieralną powinno być oczyszczone i skropione zgodnie z zasadami podanymi w STWiORB D.04.03.01; powierzchnia powinna być skropiona emulsją asfaltową z odpowiednim wyprzedzeniem czasowym, niezbędnym na odparowanie wody.

W przypadku stosowania rozkładarki, wyposażonej w rampę skrapiającą, dopuszcza się wykonanie skropienia emulsją asfaltową bezpośrednio przed wbudowaniem mieszanki betonu asfaltowego.

Powierzchnie krawężników, włazów, wpustów i tym podobnych urządzeń, przylegające do układanej mieszanki mineralno-asfaltowej powinny być zabezpieczone materiałami termoplastycznymi (taśmy, pasty itp.) uzgodnionymi z Inżynierem.

Pomiar szczepności międzywarstwowej:

Kontrolę szczepności przeprowadza się na budowie z wywierconych próbek nawierzchni mineralno-asfaltowych. Badanie należy wykonać w aparacie Marshalla, zaopatrzonym w szczęki Leutnera, pozwalające na określenie naprężeń ścinających pomiędzy dwiema złączonymi emulsją warstwami asfaltowymi. Wytrzymałości na ścinanie połączeń między warstwami:

➤ 1,0 MPa dla połączeń warstwa ścieralna/wiążąca

Badanie zostało opisane szczegółowo w Załączniku do Zeszytu 66 IBDiM W-wa 2004.

5.5 Warunki przystąpienia do robót

Mieszankę mineralno-asfaltową należy wbudowywać w sprzyjających warunkach atmosferycznych.

Warstwa ścieralna z betonu asfaltowego może być wbudowana, gdy temperatura otoczenia jest minimum + 5°C.

Nie dopuszcza się układania mieszanki mineralno-asfaltowej na mokrym podłożu, podczas opadów atmosferycznych oraz silnego wiatru ($V > 16$ m/s).

Temperatura otoczenia może być niższa w wypadku stosowania ogrzewania podłoża i obramowania (np. promienniki podczerwieni, urządzenia mikrofalowe).

5.6 Zarób próbny i odcinek próbny

Ustalony skład wejściowy mieszanki mineralno asfaltowej powinien przed ostatecznym zastosowaniem zostać sprawdzony w warunkach budowy, poprzez wykonanie próby technologicznej i odcinka próbnego.

Próba technologiczna ma na celu sprawdzenie zgodności właściwości wyprodukowanej mieszanki mineralno-asfaltowej z receptą.

W tym celu należy zaprogramować otaczarkę zgodnie z receptą roboczą i w cyklu automatycznym produkować mieszankę. Do badań należy pobrać mieszankę wyprodukowaną po ustabilizowaniu się pracy otaczarki.

Nie dopuszcza się oceniania dokładności pracy otaczarki oraz prawidłowości składu mieszanki mineralnej na podstawie tzw. suchego zarobu, z uwagi na możliwą segregację kruszywa.

Mieszankę wyprodukowaną po ustabilizowaniu się pracy otaczarki należy gromadzić w silosie lub załadować na samochód. Próbkę do badań należy pobierać ze skrzyni samochodu zgodnie z metodą określoną w PN-EN 12697-27. Na podstawie uzyskanych wyników Inżynier podejmuje decyzję o wykonaniu odcinka próbnego.

Odcinek próbny o długości 50 m powinien być wykonany przez wykonawcę w warunkach zbliżonych do warunków budowy w celu sprawdzenia sprzętu i uzyskiwanych parametrów technicznych robót.

Wykonawca może przystąpić do realizacji robót po zaakceptowaniu przez Inżyniera wyników z odcinka próbnego i ustalonej technologii zagęszczania.

Odchyłki zawartości składników mieszanki mineralno-asfaltowej względem zaprojektowanego składu muszą spełniać wymagania zawarte w STWiORB.

Konieczne jest wykonanie odcinka próbnego, co najmniej na 3 dni przed rozpoczęciem robót, w celu: stwierdzenia czy użyty sprzęt jest właściwy, określenia grubości warstwy mieszanki mineralno-asfaltowej przed zagęszczeniem, koniecznej do uzyskania wymaganej w dokumentacji projektowej grubości warstwy, określenia potrzebnej ilości przejazdów walców dla uzyskania prawidłowego zagęszczenia warstwy. Do takiej próby Wykonawca użyje takich materiałów oraz sprzętu, jakie będą stosowane do wykonania warstwy nawierzchni.

Odcinek próbny powinien być zlokalizowany w miejscu uzgodnionym z Inżynierem.

Wykonawca może przystąpić do wykonywania warstwy nawierzchni po zaakceptowaniu odcinka próbnego przez Inżyniera.

5.7. Wbudowywanie i zagęszczanie warstwy ścieralnej z betonu asfaltowego

Mieszanke mineralno-asfaltową można wbudowywać na podłożu przygotowanym zgodnie z zapisami w punktach 5.4.

Prace związane z wbudowaniem mieszanki mineralno-asfaltowej należy tak zaplanować, aby:

- umożliwiała układanie warstwy całą szerokością jezdni (jedną rozkładarką lub dwoma rozkładarkami pracującymi obok siebie z przesunięciem), a w przypadku przebudów i remontów o dopuszczonym ruchu jednokierunkowym (wahadłowym) szerokością pasa ruchu,
- dzienne działki robocze (tj. odcinki nawierzchni na których mieszanka mineralno-asfaltowa jest wbudowywana jednego dnia) powinny być możliwie jak najdłuższe - min. 200 m,
- organizacja dostaw mieszanki powinna zapewnić pracę rozkładarki bez zatrzymań.

Mieszanke mineralno-asfaltową należy wbudowywać w sprzyjających warunkach atmosferycznych. Nie dopuszcza się wbudowania mieszanki mineralno-asfaltowej podczas opadów atmosferycznych i silnego wiatru przekraczającego 16 m/s.

Mieszanka mineralno-asfaltowa powinna być wbudowywana rozkładarką wyposażoną w układ automatycznego sterowania grubością warstwy i utrzymywania niwelety zgodnie z Dokumentacją Projektową. W miejscach niedostępnych dla sprzętu dopuszcza się wbudowywanie ręczne.

Rozkładarka powinna poruszać się ze stałą prędkością i bez zbędnych zatrzymań (np. w oczekiwaniu na kolejny samochód z gorącą mieszanką).

Grubość wykonywanej warstwy powinna być sprawdzana, co 25 m, w co najmniej trzech miejscach (w osi i przy brzegach warstwy).

Warstwy wałowane powinny być równomiernie zagęszczone ciężkimi walcami drogowymi. Należy stosować walce drogowe stalowe gładkie z możliwością wibracji, oscylacji lub walców gumowych.

Temperatura wbudowywanej mieszanki nie powinna być niższa od temperatury minimalnej podanej w pkt. 5.3.

Złącza w podbudowie powinny być jednorodne i szczelne.

Złącza podłużnego nie należy umiejscawiać w śladach kół. Należy unikać umiejscawiania złączy w obszarze poziomego oznakowania jezdni.

Złącza podłużne między pasami kolejnych warstw technologicznych należy przesuwac względem siebie, o co najmniej 15 cm w kierunku poprzecznym do osi jezdni.

Złącza poprzeczne między działkami roboczymi układanych pasów kolejnych warstw technologicznych należy przesunąć względem siebie, o co najmniej 2 m w kierunku podłużnym do osi jezdni.

Wcześniej wykonany pas warstwy technologicznej powinien mieć wyprofilowaną krawędź, równomiernie zagęszczoną, bez pęknięć. Krawędź ta nie może być pionowa, lecz powinna być skośna. Przygotowanie krawędzi polega na odcięciu wąskiego pasa wzdłuż krawędzi cieplej warstwy.

W wypadku warstw nawierzchni z mieszanki wałowanej bez urządzeń ograniczających ją (np. krawężników) krawężnikom należy nadać spadki o nachyleniu nie większym niż 2:1, a za pomocą odpowiednich środków technicznych (np. zamontowanych na walcu drogowym elementów wykańczających) wykonać krawędzie w linii prostej i docisnąć równomiernie na całej długości.

Nawierzchnię asfaltową o jednostronnym nachyleniu jezdni należy uszczelnić wyżej położoną krawędź boczną (rys. 1 WT-2 2016). Niżej położoną krawędź boczną powinna pozostać nieuszczelniona. Krawędzie zewnętrzne oraz powierzchnie odsadzek poziomych należy uszczelnić gorącym asfaltem w ilości określonej w WT-2 2016 – część II Wykonanie warstw nawierzchni asfaltowych Wymagania Techniczne tj.: powierzchnie odsadzek 1,5km/m², krawędzie zewnętrzne 4kg/m². Czynność tą należy wykonać zanim krawędzie ulegną zabrudzeniu. Do uszczelniania krawędzi zewnętrznych należy stosować asfalt drogowy według PN-EN 12591, asfalt modyfikowany polimerami według PN-EN 14023, asfalt wielorodzajowy wg PN-

EN 13924-2, albo inne lepiszcza według norm lub aprobat technicznych. Uszczelnienie krawędzi zewnętrznych należy wykonać gorącym lepiszczem.

Krawędź kolejnych warstw może być uszczelniona jednocześnie, jeżeli kolejne warstwy układane są bezpośrednio jedna po drugiej oraz jeżeli zabezpieczy się krawędzie przed zanieczyszczeniem.

Jeżeli kolejno układane warstwy są uszczelniane odrębnie, to przylegającą powierzchnię odsadzki danej warstwy należy również uszczelnić na szerokości co najmniej 10 cm.

Właściwości warstwy z mieszanki mineralno-asfaltowej powinny spełniać wymagania tabeli 7.

Tabela 7. Właściwości warstwy z mieszanki mineralno-bitumicznej

Typ i wymiar mieszanki, przeznaczenie	Wskaźnik zagęszczenia [%]	Zawartość wolnych przestrzeni w warstwie [% (v/v)]
AC 11 S KR 1-2	≥ 98	1,0 – 4,5

Metoda rozkładania „gorące przy gorącym”

Metoda ta ma zastosowanie w przypadku wykonywania złącza podłużnego. Metoda ta jest stosowana w sytuacji gdy układanie mma odbywa się przez minimum dwie rozkładarki pracujące obok siebie z przesunięciem. Wydajności wstępного zagęszczania deską rozkładarek muszą być do siebie dopasowane. Aby uzyskać poprawne połączenie należy ustawić rozkładarki tak, aby odległość między układanymi pasami nie była większa niż długość rozkładarki oraz druga w kolejności rozkładarka nakładała mieszankę na pierwszy pas.

Walce zagęszczające mieszankę za każdą rozkładarką powinny być o zbliżonych parametrach. Zagęszczanie każdego z pasów należy rozpoczynać od zewnętrznej krawędzi pasa i stopniowo zagęszczać pas w kierunku złącza.

Przy tej metodzie nie stosuje się dodatkowych materiałów do złącza.

Metoda rozkładania „gorące przy zimnym”

Wykonanie złącza metodą „gorące przy zimnym” stosuje się w przypadkach, gdy ze względu na ruch, względnie z innych uzasadnionych powodów konieczne jest wykonywanie nawierzchni w odstępach czasowych. Krawędź złącza w takim przypadku powinna być wykonana w trakcie układania pierwszego pasa ruchu.

Krawędź złącza nie może być pionowa, lecz powinna być ukośna (pochylenie około 3:1 tj. pod kątem 70-80° w stosunku do warstwy niżej leżącej). Skos wykonany „na gorąco”, powinien być uformowany podczas układania pierwszego pasa ruchu, przy zastosowaniu rolki dociskowej lub noża talerzowego.

Jeżeli skos nie został uformowany „na gorąco”, należy uzyskać go przez frezowanie zimnego pasa, z zachowaniem wymaganego kąta.

Powierzchnia styku powinna być czysta i sucha.

Przed ułożeniem sąsiedniego pasa całą powierzchnię styku należy pokryć taśmą bitumiczno-kauczukową lub masą elastomerową przeznaczoną do stosowania do złącz technologicznych wg. pkt 5.8.

Drugi pas powinien być wykonywany z zakładem 2-3 cm licząc od górnej krawędzi złącza, zachodzącym na pas wykonany wcześniej.

Sposób zakończenia działki roboczej

Zakończenie działki roboczej należy wykonać w sposób i przy pomocy urządzeń zapewniających uzyskanie nieregularnej powierzchni spoiny (przy pomocy wstawianej kantówki lub frezarki).

Zakończenie działki roboczej wykonuje się prostopadle do osi drogi. Krawędź działki roboczej jest równocześnie krawędzią poprzeczną złącza.

Złącza poprzeczne między działkami roboczymi układanych pasów kolejnych warstw technologicznych należy przesunąć względem siebie o co najmniej 3 m w kierunku podłużnym do osi jezdni.

Sposób wykonywania spoin

Spoiny wykonuje się z użyciem materiałów podanych punkcie 5.8. Grubość taśmy bitumiczno-kauczukowej do spoin powinna wynosić:

— nie mniej niż 10 mm w warstwie ścieralnej.

5.8 Połączenia technologiczne

Zasady stosowania materiałów do połączeń technologicznych zostały przedstawione w tabelach 7b.

Tabela 7b. Materiały do złączy między fragmentami zagęszczonej MMA rozkładanej metodą „gorące przy zimnym”

Rodzaj warstwy	Złącze podłużne		Złącze poprzeczne	
	Ruch	Rodzaj materiału	Ruch	Rodzaj materiału
Warstwa ściernala	KR 1-2	taśma bitumiczno-kauczukowa lub masa elastomerowa	KR1-2	taśma bitumiczno-kauczukowa lub masa elastomerowa

Wymagania wobec wbudowania taśm bitumiczno-kauczukowych

Krawędź boczna złącza podłużnego winna być uformowana za pomocą rolki dociskowej lub poprzez obcięcie nożem talerzowym.

Krawędź boczna złącza poprzecznego powinna być uformowana w taki sposób i za pomocą urządzeń umożliwiających uzyskanie nieregularnej powierzchni.

Powierzchnie krawędzi do których klejona będzie taśma, powinny być czyste i suche.

Przed przyklejeniem taśmy w metodzie „gorące przy zimnym”, krawędzie „zimnej” warstwy na całkowitej grubości, należy zagruntować zgodnie z zaleceniami producenta taśmy.

Wymagana wysokość i grubość taśm bitumiczno-kauczukowych:

– warstwa ściernala:

Taśma bitumiczna o grubości 10 mm powinna być wstępnie przyklejona do zimnej krawędzi złącza na całej jej wysokości oraz wystawać ponad powierzchnię warstwy do 5mm lub wg. zaleceń producenta.

Wymagania wobec wbudowania mas elastomerowych

Przygotowanie krawędzi bocznych jak w przypadku stosowania taśm bitumiczno-kauczukowych.

Masa powinna być наносzona mechanicznie z zapewnieniem równomiernego jej rozprowadzenia na bocznej krawędzi. Dopuszcza się ręczne nanoszenie past w miejscach niedostępnych.

Sposób wykonania złączy

Wymagania ogólne :

- złącza w warstwach nawierzchni powinny być wykonane w linii prostej,
- złącza podłużnego nie można lokalizować w śladach kół, a także w obszarze poziomego oznakowania jezdni,
- złącza podłużne w konstrukcji wielowarstwowej należy przesunąć względem siebie w kolejnych warstwach technologicznych o co najmniej 30 cm w kierunku poprzecznym do osi jezdni,
- złącza muszą być całkowicie związane a powierzchnie przylegających warstw powinny być w jednym poziomie.

6. Kontrola jakości robót**6.1 Ogólne zasady kontroli jakości robót**

Ogólne zasady kontroli jakości robót podano w STWiORB DM 00.00.00 "Wymagania ogólne".

6.2 Badania przed przystąpieniem do robót

Przed przystąpieniem do robót Wykonawca powinien:

- uzyskać wymagane dokumenty, dopuszczające wyroby budowlane do odbioru i stosowania powszechnego (np. stwierdzenie o oznakowaniu materiału znakiem CE lub znakiem budowlanym B, certyfikat zgodności, deklarację zgodności, aprobatę techniczną, ew. badania materiałów wykonane przez dostawców itp.),
- ew. wykonać własne badania właściwości materiałów przeznaczonych do wykonania robót, określone przez Inżyniera,
- sprawdzić cechy zewnętrzne gotowych materiałów z tworzyw.

Wszystkie dokumenty oraz wyniki badań Wykonawca przedstawia Inżynierowi do akceptacji.

6.3. Badania w czasie robót**6.3.1 Uwagi ogólne**

Badania dzielą się na:

- badania wykonawcy (w ramach własnego nadzoru),
- badania kontrolne (w ramach nadzoru zleceńodawcy/Inżyniera).

6.3.2 Badania Wykonawcy

Badania Wykonawcy są wykonywane w celu sprawdzenia czy jakość materiałów budowlanych (mieszanek mineralno-asfaltowych i ich składników, lepiszczy i materiałów do uszczelnień itp.) oraz gotowej warstwy (wbudowana mieszanka, połączenia itp.) spełniają wymagania określone w STWiORB.

Wykonawca powinien wykonać te badania w czasie realizacji robót z niezbędną starannością i w wymaganym zakresie. Wyniki należy zapisywać w protokołach. W razie stwierdzenia uchybień w stosunku do wymagań ich przyczyny należy niezwłocznie usunąć.

Wyniki badań należy przekazywać Inżynierowi.

Inżynier może również zlecić wykonanie badań kontrolnych dodatkowych i arbitrażowych (w porozumieniu z Wykonawcą) do niezależnego laboratorium.

Rodzaj badań kontrolnych mieszanki mineralno-asfaltowej i wykonanej z niej warstwy podano w tablicy 8.

Tablica 8. Częstotliwość oraz zakres badań i pomiarów podczas wytwarzania mieszanki mineralno-asfaltowej

p.	Wyszczególnienie badań	Częstotliwość badań
.	Właściwości wypełniacza	Jedno badanie na 100 ton dostarczonego wypełniacza
.	Właściwości asfaltu	Jedno badanie dla każdej cysterny
.	Właściwości kruszywa	Przy każdej zmianie
.	Temperatura składników	Dozór ciągły
.	Temperatura mieszanki	Każdy samochód przy załadunku i w czasie wbudowywania
.	Zawartość asfaltu i uziarnienie mieszanki	1 próbka przy produkcji do 500 Mg, 2 próbki przy produkcji ponad 500 Mg
.	Zawartość wolnych przestrzeni	Jeden raz dziennie
.	Grubość i wskaźnik zagęszczenia warstwy, wolna przestrzeń w warstwie	2 próbki z każdego pasa ruchu o powierzchni do 3000 m ² , za wyjątkiem obiektów mostowych

Badanie właściwości wypełniacza

Z częstotliwością podaną w tablicy 8 należy kontrolować dostarczany wypełniacz. Wyniki powinny być zgodne z wymaganiami podanymi w punkcie 2.4.

Badanie właściwości asfaltu

Z częstotliwością podaną w tablicy 8 należy kontrolować dostarczany asfalt. Wyniki powinny być zgodne z wymaganiami podanymi w punkcie 2.3.

Badanie właściwości kruszywa

Z częstotliwością podaną w tablicy 8 należy kontrolować każdy rodzaj dostarczanego kruszywa drobnego i każdą frakcję grysów. Wyniki powinny być zgodne z wymaganiami podanymi w pkt. 2.2.

Pomiar temperatury składników mieszanki

Z częstotliwością podaną w tablicy 8 należy kontrolować temperaturę składników mieszanki. Pomiar polega na odczytaniu wskazań odpowiednich termometrów zamontowanych w otaczarce. Wyniki powinny być zgodne z wymaganiami podanymi w punkcie 5.3.

Pomiar temperatury mieszanki

Temperaturę mieszanki betonu asfaltowego należy mierzyć i rejestrować przy załadunku i w czasie wbudowywania w nawierzchnię. Zaleca się stosowanie termometrów cyfrowych z sondą wgłębną. Wyniki powinny być zgodne z wymaganiami podanymi w punkcie 5.3.

Zawartość asfaltu

Z częstotliwością podaną w tablicy 8 należy kontrolować zawartość asfaltu.

Zawartość rozpuszczalnego lepiszcza z każdej próbki pobranej z mieszanki mineralno-asfaltowej nie może odbiegać od wartości zgodnie z PN-EN 13108-21, tablica A1

Uziarnienie mieszanki mineralnej

Uziarnienie każdej próbki pobranej z luźnej mieszanki mineralno-asfaltowej nie może odbiegać od wartości projektowanej, z uwzględnieniem dopuszczalnych odchyłek.

Pojedynczy wynik oznaczenia uziarnienia z luźnej mieszanki mineralno-asfaltowej nie może odbiegać od wartości projektowanej o więcej niż wartość dopuszczalnych odchyłek zgodnie z PN-EN 13108-21, tablica A1

Tablica A.1 – Odchylenia w procentach wartości bezwzględnej stosowane dla oceny zgodności produkcji

Kolumna	1	2					3				
Wiersz	Przechodzi ^a przez sito	Pojedyncze próby Odchylenia od założonego składu (A.3.2)					Wartości średnie z czterech próbek Odchylenia od założonego składu (A.3.3) Dopuszczalne odchylenie średnie od wartości założonej (A.5)				
		Mieszanka drobno- ziarnista	Mieszanka grubo- ziarnista	Asfalt twardy	Mieszanka HRA		Mieszanka drobno- ziarnista	Mieszanka grubo- ziarnista	Asfalt twardy	Mieszanka HRA	
					Drobne kruszywo	Grube kruszywo				Drobne kruszywo	Grube kruszywo
1	D	-8 +5	-9 +5	-8 +5	-8 +5	-9 +5	±4	±5	±4	±4	±5
2	D/2 lub sito charakterystyczne kruszywa grubego	±7	±9	±8	±7	±9	±4	±4	±4	±3	±4
3	2 mm	±6	±7	±6	±5	±7	±3	±3	±3	±2	±3
4	Sito charakterystyczne kruszywa drobnego ^b	±4	±5	-	+4 ^(c)	±5	±2	±2	-	±2	±3
5	0,063 mm	±2	±3	±4	±2	±3	±1	±2	±2	±2	±2
6	Zawartość rozpuszczalnego lepiszcza	±0,5	±0,6	±0,5	±0,6	±0,6	±0,3	±0,3	±0,25	±0,25	±0,3

^a Do wymaganego 100 % prześwitu przez sito 1,4D należy stosować odchylenie -2 %.

^b W przypadku mieszanki HRA, które charakteryzują się wielkością D = 4 mm i poniżej, tolerancja dla sita charakterystycznego dla kruszywa drobnego powinna wynosić ± 10 %.

^c Sito D/2 nie jest odpowiednie do wszystkich mieszank. Alternatywnie, dla każdego wyrobu można wskazać rozmiar oczka sita, w normie wyrobu, które jest szczególnie istotne dla scharakteryzowania materiału.

Zawartość wolnych przestrzeni

Z częstotliwością podaną w tablicy 8 należy określać wolną przestrzeń w próbkach Marshalla.

Zawartość wolnej przestrzeni w próbkach Marshalla wykonanych z mieszanki mineralno-bitumicznej, nie może przekraczać wartości dopuszczalnych podanych w tabeli 5.

Pomiar grubości warstwy

Grubość wykonanej warstwy należy określać z częstotliwością podaną w tablicy 8.

Grubość poszczególnych warstw asfaltowych powinna być zgodna z dokumentacją projektową, z tolerancją określoną w WT-2 cz. II – załącznik do zarządzenia nr 7 GDDKIA z dnia 09.05.2016.

Wymagana średnia grubość warstwy asfaltowej powinna być zgodna z grubością przyjętą w dokumentacji projektowej. Jedynie w przypadku pojedynczych wyników pomiarów grubości wbudowanej warstwy, dopuszcza się różnice w stosunku do grubości przyjętej w projekcie konstrukcji nawierzchni nie więcej niż o 5%.

Maksymalne wartości różnicy grubości średniej i grubości dla pojedynczych pomiarów przedstawia tabela:

	Warstwa ścierna podbudowy
Dla wartości średniej grubości wbudowanej warstwy z całego odcinka	Nie dopuszcza się zaniżenia grubości
Dla wartości pojedynczych wyników pomiarów grubości wbudowanej warstwy	0 – 5%

Zwiększone grubości poszczególnych warstw będą zaliczane jako wyrównanie ewentualnych niedoborów niżej leżącej warstwy.

Grubość wykonanej warstwy należy badać na minimum 2 próbkach z każdego pasa ruchu o powierzchni do 3000m².

Wskaźnik zagęszczenia warstwy

Zagęszczenie wykonanej warstwy, wyrażone wskaźnikiem zagęszczenia oraz zawartością wolnych przestrzeni, nie może przekroczyć wartości dopuszczalnych podanych w tablicy 7. Parametr zagęszczenia i wolnej przestrzeni w warstwie należy określać w odniesieniu do gęstości i gęstości objętościowej z produkcji mma wykonywanej w ramach Zakładowej Kontroli Produkcji.

Dotyczy to każdego pojedynczego oznaczenia danej właściwości.

Określenie gęstości objętościowej należy wykonać według PN-EN 12697-6.

Wskaźnik zagęszczenia oraz zawartość wolnych przestrzeni w warstwie należy badać na minimum 2 próbkach z każdego pasa ruchu o powierzchni do 3000m².

6.3.3 Badania arbitrażowe

Badania, co do których istnieją uzasadnione wątpliwości ze strony Inżyniera lub Wykonawcy (np. na podstawie własnych badań). Badania arbitrażowe wykonuje na wniosek strony kontraktu niezależne laboratorium, które nie wykonywało badań kontrolnych. Koszty badań arbitrażowych wraz ze wszystkimi kosztami ubocznymi ponosi strona, na której niekorzyść przemawia wynik badania.

6.4 Badania dotyczące cech geometrycznych i właściwości warstwy ścieralnej z betonu asfaltowego

Częstotliwość oraz zakres badań i pomiarów wykonanych warstw nawierzchni z betonu asfaltowego podaje tablica 9.

Tablica 9. Częstotliwość oraz zakres badań i pomiarów wykonanej warstwy z betonu asfaltowego AC

L p.	Wyszczególnienie badań	Częstotliwość badań i pomiarów
1	Szerokość warstwy	co 100 m
2	Równość podłużna	co 10 m
3	Równość poprzeczna	nie rzadziej niż co 5 m na każdej jezdni
4	Spadki poprzeczne	co 20 m*) na każdej jezdni
5	Rzędne wysokościowe	na każdej jezdni na osi i krawędziach jezdni: co 20 m na
6	Ukształtowanie osi w planie	prostych i co 10 m na łukach
7	Złącza podłużne i poprzeczne	każde złącze
8	Wygląd zewnętrzny	cała powierzchnia wykonanego odcinka
*) Dodatkowe pomiary spadków poprzecznych i ukształtowania osi w planie należy wykonać w głównych punktach łuków poziomych		

6.4.1 Szerokość warstwy

Szerokość warstwy ścieralnej z betonu asfaltowego powinna być zgodna z Dokumentacją Projektową, z tolerancją +5 cm -0 cm. Szerokość warstwy asfaltowej niżej położonej, nieograniczonej krawężnikiem lub opornikiem w nowej konstrukcji nawierzchni, powinna być szersza z każdej strony, co najmniej o grubość warstwy na niej położonej, nie mniej jednak niż 5 cm.

6.4.2 Równość podłużna warstwyPomiar

Do oceny równości podłużnej:

warstwy ścieralnej nawierzchni dróg klasy Z, L, D oraz zjazdów

należy stosować metodę pomiaru ciągłego równoważną użyciu łąty i klina np. z wykorzystaniem umożliwiającego wyznaczenie odchylenia równości podłużnej jako największej odległości (prześwitu) pomiędzy teoretyczną linią łączącą spody kółek jezdnych urządzenia a mierzoną powierzchnią warstwy [mm]. W miejscach niedostępnych dla planografu pomiar równości podłużnej warstw nawierzchni należy wykonać w sposób ciągły z użyciem łąty i klina. Długość łąty powinna wynosić 4m.

Pomiary równości podłużnej należy wykonywać w środku każdego ocenianego pasa ruchu.

Wymagania wobec równości podłużnej

Maksymalne wartości dla warstwy ścieralnej oznaczone pomiarem ciągłym równoważnym użyciu łąty i klina określa tabela 10.

Tabela 10. Maksymalne wartości odchylenia równości podłużnej dla warstwy asfaltowych określone za pomocą pomiaru ciągłego, łąty i klina

Element nawierzchni	Maksymalne wartości odchyień równości podłużnej warstwy [mm]
Wszystkie pasy ruchu i powierzchnie przeznaczone do ruchu i postoju pojazdów dla drogi klasy „D”	≤ 9
Wszystkie pasy ruchu i powierzchnie przeznaczone do ruchu i postoju pojazdów dla drogi klasy „Z”	≤ 6

6.4.3. Równość poprzeczna

Pomiar

Do oceny równości poprzecznej warstw nawierzchni dróg wszystkich klas należy stosować metodę pomiaru profilometrycznego równoważną użyciu łąty i klina, umożliwiającą wyznaczenie odchylenia równości w przekroju poprzecznym pasa ruchu/elementu drogi. Odchylenie to jest obliczane jako największa odległość (prześwit) pomiędzy teoretyczną łątą (o długości 2 m) a zarejestrowanym profilem poprzecznym warstwy. Efektywna szerokość pomiarowa jest równa szerokości mierzonego pasa ruchu (elementu nawierzchni) z tolerancją $\pm 15\%$. Wartość odchylenia równości poprzecznej należy wyznaczać z krokiem co 1 m.

W miejscach niedostępnych dla profilografu pomiar równości poprzecznej warstw nawierzchni należy wykonać z użyciem łąty i klina. Długość łąty w pomiarze równości poprzecznej powinna wynosić 2 m. Pomiar powinien być wykonywany nie rzadziej niż co 5 m.

Wymagania wobec równości poprzecznej

Maksymalne wartości odchyień równości poprzecznej dla warstwy określa tabela 12.

Tabela 12. Maksymalne wartości odchyień równości poprzecznej dla warstwy asfaltowych

Element nawierzchni	Maksymalne wartości odchyień równości poprzecznej warstwy [mm]
Wszystkie pasy ruchu i powierzchnie przeznaczone do ruchu i postoju pojazdów dla drogi klasy „D”	≤ 9
Wszystkie pasy ruchu i powierzchnie przeznaczone do ruchu i postoju pojazdów dla drogi klasy „Z”	≤ 6

6.4.4. Spadki poprzeczne warstwy

Spadki poprzeczne warstwy z betonu asfaltowego na odcinkach prostych i na łukach powinny być zgodne z Dokumentacją Projektową, z tolerancją $\pm 0,5\%$.

6.4.5. Rzędne wysokościowe

Rzędne wysokościowe warstwy powinny być zgodne z dokumentacją projektową, z tolerancją ± 1 cm, przy czym co najmniej 95% wykonanych pomiarów nie może przekraczać przedziału dopuszczalnych odchyień.

6.4.6. Ukształtowanie osi w planie

Oś warstwy w planie powinna być usytuowana zgodnie z dokumentacją projektową, z tolerancją 5 cm.

6.4.7. Złącza poprzeczne

Złącza w nawierzchni powinny być wykonane w linii prostej prostopadle do osi. Złącza powinny być całkowicie związane, a przylegające warstwy powinny być w jednym poziomie.

Złącza poprzeczne i podłużne uszczelnić taśmą termoplastyczną.

6.4.8. Wygląd warstwy

Wygląd warstwy z betonu asfaltowego powinien mieć jednolitą teksturę, bez miejsc przeasfaltowanych, porowatych, łuszczących się i spękanych.

6.5. Zasady postępowania z wadliwie wykonanymi robotami

W przypadku wystąpienia nieprawidłowości wykonania robót, Wykonawca ma obowiązek usunąć wady na własny koszt. Sposób, zakres i termin wykonania robót poprawkowych należy uzgodnić z Inżynierem.

7. Obmiar robót

7.1. Wymagania ogólne dotyczące obmiaru robót

Ogólne wymagania dotyczące obmiaru Robót podano w STWiORB DM 00.00.00 „Wymagania ogólne”.

7.2. Jednostka obmiarowa

Jednostką obmiarową jest metr kwadratowy (m²) wykonanej warstwy ścieralnej z betonu asfaltowego. Obmiar nie powinien obejmować dodatkowych powierzchni nie wykazanych w Dokumentacji Projektowej z wyjątkiem powierzchni zaakceptowanych przez Inżyniera na piśmie.

Nadmierna grubość lub nadmierna powierzchnia warstwy w stosunku do Dokumentacji Projektowej wykonana bez pisemnego upoważnienia Inżyniera nie może stanowić podstawy do roszczeń o dodatkową zapłatę.

8. Odbiór robót

8.1. Ogólne zasady odbioru robót

Roboty podlegają odbiorowi według zasad określonych w STWiORB DM 00.00.00 „Wymagania ogólne”.

Dokonujący odbioru robót ocenia ich jakość na podstawie przedłożonych dokumentów, wyników badań i pomiarów oraz wnikliwej ocenie wizualnej wykonanych robót.

Jeżeli według oceny odbierającego, wykonane roboty pod względem przygotowania dokumentacyjnego lub zakresu robót nie są gotowe do odbioru, odbierający w porozumieniu z wykonawcą wyznacza ponowny termin odbioru.

Podstawowym dokumentem dokonania odbioru jest protokół.

Wszystkie uzgodnione roboty poprawkowe i uzupełniające powinny być spisane i potwierdzone przez obie strony. Wszystkie zmiany dotyczące rodzaju, ilości i technologii mogą zostać uznane tylko po uprzedniej pisemnej zgodzie odbierającego.

8.2. Dokumenty od odbioru robót

Do odbioru częściowego lub końcowego robót należy przedłożyć odbierającemu dokumenty zgodne z STWiORBDM 00.00.00 „Wymagania ogólne”.

8.3. Odstępstwa od wymagań

Jeśli podczas odbioru zostaną stwierdzone wypadki przekroczenia wartości dopuszczalnych podanych w STWiORB to każdy taki przypadek jest uznany za wadę.

8.4. Sposób odbioru robót

Roboty uznaje się za wykonane zgodnie z Dokumentacją Projektową, STWiORB i wymaganiami Inżyniera, jeżeli wszystkie pomiary i badania z zachowaniem tolerancji wg pkt. 6 niniejszej STWiORB - dały wyniki pozytywne.

9. Podstawa płatności

9.1. Ogólne ustalenia dotyczące podstawy płatności

Ogólne ustalenia dotyczące podstawy płatności podano w STWiORB DM 00.00.00 „Wymagania ogólne”.

9.2. Cena jednostki obmiarowej

Płaci się za jeden metr kwadratowy (m²) wykonanej i odebranej warstwy ścieralnej z betonu asfaltowego po dokonaniu odbioru wg punktu 8.

Cena jednostkowa jest ceną uśrednioną dla podanego sposobu wykonania i obejmuje:

- opracowanie Projektu Technologii i Organizacji Robót oraz Programu Zapewnienia Jakości,
- prace pomiarowe i przygotowawcze,
- zakup i dostarczenie materiałów przeznaczonych do produkcji mieszanki,
- zakup, dostarczenie i zastosowanie materiałów pomocniczych koniecznych do prawidłowego wykonania robót lub wynikających z przyjętej technologii robót,

- opracowanie recepty laboratoryjnej wraz z badaniami,
- wykonanie zarobu próbnego i odcinka próbnego,
- wytworzenie mieszanki,
- transport mieszanki do miejsca wbudowania,
- mechaniczne rozłożenie mieszanki,
- zagęszczenie i obcięcie krawędzi,
- uszczelnienie złączy poprzecznych i podłużnych,
- obcięcie krawędzi i posmarowanie lepiszczem,
- pokrycie taśmą asfaltową krawędzi urządzeń obcych i krawężników,
- uzyskanie wskazań odpowiedniego organu dla trasy i miejsca zdeponowania odpadów zgodnie z Ustawą zawartą w Dz.U. nr 62 z 20.06.2001r,
- wykonanie wszystkich niezbędnych pomiarów, badań i sprawdzeń,
- oznakowanie miejsca Robót i jego utrzymanie.

10. Przepisy związane

10.1 Normy

- PN-EN 932-3 Badania podstawowych właściwości kruszyw – Procedura i terminologia uproszczonego opisu petrograficznego
- PN-EN 933-1 Badania geometrycznych właściwości kruszyw – Oznaczanie składu ziarnowego – Metoda przesiewania
- PN-EN 933-3 Badania geometrycznych właściwości kruszyw – Oznaczanie kształtu ziaren za pomocą wskaźnika płaskości
- PN-EN 933-4 Badania geometrycznych właściwości kruszyw – Część 4: Oznaczanie kształtu ziaren – Wskaźnik kształtu
- PN-EN 933-5 Badania geometrycznych właściwości kruszyw – Oznaczanie procentowej zawartości ziaren o powierzchniach powstałych w wyniku przekruszenia lub łamania kruszyw grubych
- PN-EN 933-6 Badania geometrycznych właściwości kruszyw – Część 6: Ocena właściwości powierzchni – Wskaźnik przepływu kruszywa
- PN-EN 933-9 Badania geometrycznych właściwości kruszyw – Ocena zawartości drobnych cząstek – Badania błękitem metylenowym
- PN-EN 933-10 Badania geometrycznych właściwości kruszyw – Część 10: Ocena zawartości drobnych cząstek – Uziarnienie wypełniaczy (przesiewanie w strumieniu powietrza)
- PN-EN 1097-2 Badania mechanicznych i fizycznych właściwości kruszyw – Metody oznaczania odporności na rozdrabnianie
- PN-EN 1097-4 Badania mechanicznych i fizycznych właściwości kruszyw – Część 4: Oznaczanie pustych przestrzeni suchego, zagęszczonego wypełniacza
- PN-EN 1097-5 Badania mechanicznych i fizycznych właściwości kruszyw – Część 5: Oznaczanie zawartości wody przez suszenie w suszarce z wentylacją
- PN-EN 1097-6 Badania mechanicznych i fizycznych właściwości kruszyw – Część 6: Oznaczanie gęstości ziaren i nasiąkliwości
- PN-EN 1097-7 Badania mechanicznych i fizycznych właściwości kruszyw – Część 7: Oznaczanie gęstości wypełniacza – Metoda piknometryczna
- PN-EN 1097-8 Badania mechanicznych i fizycznych właściwości kruszyw – Część 8: Oznaczanie polerowalności kamienia
- PN-EN 1367-1 Badania właściwości cieplnych i odporności kruszyw na działanie czynników atmosferycznych – Część 1: Oznaczanie mrozoodporności
- PN-EN 1367-3 Badania właściwości cieplnych i odporności kruszyw na działanie czynników atmosferycznych – Część 3: Badanie bazaltowej zgorzeli słonecznej metodą gotowania
- PN-EN 1426 Asfalty i produkty asfaltowe – Oznaczanie penetracji igłą
- PN-EN 1427 Asfalty i produkty asfaltowe – Oznaczanie temperatury mięknięcia – Metoda Pierścienia i Kula
- PN-EN 1744-1 Badania chemicznych właściwości kruszyw – Analiza chemiczna
- PN-EN 1744-4 Badania chemicznych właściwości kruszyw – Część 4: Oznaczanie podatności wypełniaczy do mieszanek mineralno-asfaltowych na działanie wody
- PN-EN 12591 Asfalty i produkty asfaltowe – Wymagania dla asfaltów drogowych
- PN-EN 12592 Asfalty i produkty asfaltowe – Oznaczanie rozpuszczalności
- PN-EN 12593 Asfalty i produkty asfaltowe – Oznaczanie temperatury łamliwości Fraassa
- PN-EN 12606-1 Asfalty i produkty asfaltowe – Oznaczanie zawartości parafiny – Część 1: Metoda destylacyjna

- PN-EN 12607-1i PN-EN 12607-3 Asfalty i produkty asfaltowe – Oznaczanie odporności na twardnienie pod wpływem ciepła i powietrza – Część 1: Metoda RTFOT
 Jw. Część 3: Metoda RFT
- PN-EN 12697-6 Mieszanki mineralno-asfaltowe – Metody badań mieszanek mineralno-asfaltowych na gorąco – Część 6: Oznaczanie gęstości objętościowej metodą hydrostatyczną
- PN-EN 12697-8 Mieszanki mineralno-asfaltowe – Metody badań mieszanek mineralno-asfaltowych na gorąco – Część 8: Oznaczanie zawartości wolnej przestrzeni
- PN-EN 12697-11 Mieszanki mineralno-asfaltowe – Metody badań mieszanek mineralno-asfaltowych na gorąco – Część 11: Określenie powiązania pomiędzy kruszywem i asfaltem
- PN-EN 12697-12 Mieszanki mineralno-asfaltowe – Metody badań mieszanek mineralno-asfaltowych na gorąco – Część 12: Określanie wrażliwości na wodę
- PN-EN 12697-13 Mieszanki mineralno-asfaltowe – Metody badań mieszanek mineralno-asfaltowych na gorąco – Część 13: Pomiar temperatury
- PN-EN 12697-22 Mieszanki mineralno-asfaltowe – Metody badań mieszanek mineralno-asfaltowych na gorąco – Część 22: Koleinowanie
- PN-EN 12697-27 Mieszanki mineralno-asfaltowe – Metody badań mieszanek mineralno-asfaltowych na gorąco – Część 27: Pobieranie próbek
- PN-EN 12697-36 Mieszanki mineralno-asfaltowe – Metody badań mieszanek mineralno-asfaltowych na gorąco – Część 36: Oznaczanie grubości nawierzchni asfaltowych
- PN-EN 13043 Kruszywa do mieszanek bitumicznych i powierzchniowych utrwaleń stosowanych na drogach, lotniskach i innych powierzchniach przeznaczonych do ruchu
- PN-EN 13075-1 Asfalty i lepiszcza asfaltowe – Badanie rozpadu – Część 1: Oznaczanie indeksu rozpadu kationowych emulsji asfaltowych, metoda z wypełniaczem mineralnym
- PN-EN 13108-20 Mieszanki mineralno-asfaltowe – Wymagania – Część 20: Badanie typu
- PN-EN 13179-1 Badania kruszyw wypełniających stosowanych do mieszanek bitumicznych – Część 1: Badanie metodą Pierścienia i Kuli
- PN-EN 13179-2 Badania kruszyw wypełniających stosowanych do mieszanek bitumicznych – Część 2: Liczba bitumiczna
- PN-EN 13398 Asfalty i lepiszcza asfaltowe – Oznaczanie nawrotu sprężystego asfaltów modyfikowanych
- PN-EN 13399 Asfalty i lepiszcza asfaltowe – Oznaczanie odporności na magazynowanie modyfikowanych asfaltów
- PN-EN 13587 Asfalty i lepiszcza asfaltowe – Oznaczanie ciągliwości lepiszczy asfaltowych metodą pomiaru ciągliwości
- PN-EN 13588 Asfalty i lepiszcza asfaltowe – Oznaczanie kohezji lepiszczy asfaltowych metodą testu wahadłowego.
- PN-EN 13589 Asfalty i lepiszcza asfaltowe – Oznaczanie ciągliwości modyfikowanych asfaltów – Metoda z duktylometrem
- PN-EN 13614 Asfalty i lepiszcza asfaltowe – Oznaczanie przyczepności emulsji bitumicznych przez zanurzenie w wodzie – Metoda z kruszywem
- PN-EN 13703 Asfalty i lepiszcza asfaltowe – Oznaczanie energii deformacji
- PN-EN 13808 Asfalty i lepiszcza asfaltowe – Zasady specyfikacji kationowych emulsji asfaltowych
- PN-EN 14023 Asfalty i lepiszcza asfaltowe – Zasady specyfikacji asfaltów modyfikowanych polimerami
- PN-EN 14188-1 Wypełniacze złączy i zalewy – Część 1: Specyfikacja zalew na gorąco
- PN-EN 14188-2 Wypełniacze złączy i zalewy – Część 2: Specyfikacja zalew na zimno
- PN-EN 22592 Przetwory naftowe – Oznaczanie temperatury zapłonu i palenia – Pomiar metodą otwartego tygla Clevelanda
- PN-EN ISO 2592 Oznaczanie temperatury zapłonu i palenia – Metoda otwartego tygla Clevelanda
- BN-68/8931-04 Drogi samochodowe. Pomiar równości nawierzchni planografem i łątą

Inne dokumenty

Wymagania techniczne. WT-1 Kruszywa 2014. Kruszywa do mieszanek mineralno-asfaltowych i powierzchniowych utrwaleń na drogach krajowych.

Wymagania techniczne WT-2 2014 – część I. Mieszanki mineralno-asfaltowe. Nawierzchnie asfaltowe na drogach krajowych.

Wymagania techniczne WT-2 2016 – część II. Wykonanie warstw nawierzchni asfaltowych. Nawierzchnie asfaltowe na drogach krajowych.

Wymagania techniczne WT-3. Emulsje asfaltowe 2009. Kationowe emulsje asfaltowe na drogach publicznych.

Rozporządzenie Ministra Transportu i Gospodarki Morskiej w sprawie warunków technicznych, jakim powinny odpowiadać drogi publiczne i ich usytuowanie. Dz.U. Nr 43 z dnia 14 maja 1999r.

D.05.03.23.
NAWIERZCHNIA Z BRUKOWEJ KOSTKI BETONOWEJ

1. WSTĘP

1.1 Przedmiot STWiORB

Przedmiotem niniejszej Specyfikacji Technicznej Wykonania i Odbioru Robót Budowlanych są wymagania dotyczące wykonania i odbioru robót związanych z wykonaniem nawierzchni z brukowej kostki betonowej, dla zadania: „Przebudowa ulicy bocznej do ul. ks. Stanisława Decowskiego w Krośnie”.

1.2 Zakres stosowania STWiORB

STWiORB jest stosowana jako dokument kontraktowy przy realizacji robót wymienionych w pkt.1.1.

1.3 Zakres robót objętych STWiORB

Ustalenia zawarte w niniejszej STWiORB dotyczą zasad prowadzenia Robót związanych z wykonaniem nawierzchni z brukowej kostki betonowej zgodnie z Dokumentacją Projektową.

Zakres robót obejmuje:

- wykonanie nawierzchni z kostki betonowej o gr. 8 cm – nawierzchnia zjazdów,

1.4 Określenia podstawowe

Określenia podstawowe podane w niniejszej STWiORB są zgodne z zamieszczonymi w STWiORB D-M.00.00.00. "Wymagania ogólne" pkt 1.

Betonowa kostka brukowa - kształtka wytwarzana z betonu metodą wibroprasowania. Produkowana jest jako kształtka jednowarstwowa lub w dwóch warstwach połączonych ze sobą trwale w fazie produkcji

2. MATERIAŁY

2.1 Ogólne wymagania dotyczące materiałów

Ogólne wymagania dotyczące materiałów, ich pozyskiwania i składowania podano w STWiORB D-M.00.00.00. „Wymagania ogólne” pkt 2.

Wszystkie materiały użyte do budowy powinny spełniać wymagania materiałowe. Źródła materiałów powinny być wybrane przez wykonawcę z wyprzedzeniem przed rozpoczęciem robót. Do każdej ilości jednorazowo wysyłanego materiału dołączony powinien być dokument potwierdzający jego jakość.

2.2 Rodzaje materiałów

Brukowa kostka betonowa wg PN-EN 1338

Wygląd, tekstura i zabarwienie kostek betonowych powinny być zgodne z PN-EN 1338 pkt. 5.4.

Brukowe kostki betonowe spełniające poniższe wymagania:

- wytrzymałość na rozciąganie przy rozłupywaniu (zginanie) – $> 3,6 \text{ MPa}$ Żaden pojedynczy wynik nie powinien być mniejszy niż $2,9 \text{ MPa}$ i nie powinien wykazywać obciążenia niszczącego mniejszego niż 250 N/mm długości rozłupania
- odporność na zamrażanie/rozmrażanie z udziałem soli odladzającej – klasa 3 Wartość średnia $\leq 1,0$ przy czym żaden pojedynczy wynik $> 1,5$
- nasiąkliwość – do 6%
- odporność na ścieranie – klasa 4 $\leq 18 \text{ 000 mm}^3 / 5 \text{ 000 mm}^2$ lub $\leq 20 \text{ mm}$
- aspekty wizualne – podano w tabeli 1

Tabela 1

Aspekty wizualne			
	Wygląd		a) górna powierzchnia kostki nie powinna mieć rys i odprysków, b) ewentualne wykwity nie są uważane za istotne
	Tekstura		a) kostki z powierzchnią o specjalnej teksturze – producent powinien opisać rodzaj tekstury, b) tekstura lub zabarwienie kostki powinny być porównane z próbką producenta, zatwierdzoną przez odbiorcę, c) ewentualne różnice w jednolitości tekstury lub zabarwienia, spowodowane nieuniknionymi zmianami we właściwościach surowców i zmianach warunków twardnienia nie są uważane za istotne
	Zabarwienie (barwiona może być warstwa ścieralna lub cały element)		

- kształt i wymiary – dopuszczalne odchyłki wymiarów nominalnych dla kostek brukowych podano w tabeli 2

Tabela 2

Grubość kostki mm	Długość w mm	Szerokość w mm	Grubość w mm
<100 mm	± 2	± 2	± 3
Różnica pomiędzy dwoma pomiarami grubości, tej samej kostki, powinna być ≤ 3mm			

Materiały na podsypkę i wypełnienia szczelin

Należy stosować:

- dla podsypki: mieszankę cementowo-piaskową w stosunku 1:4 z cementu powszechnego użytku klasy 32,5 wg PN-EN 197-1 i z kruszywa drobnego spełniającego wymagania PN-EN 12620+A1 pod względem uziarnienia (kategoria uziarnienia G_F85), wody wg PN-EN 1008
- dla wypełnienia szczelin: kruszywo drobne (piasek).

3. SPRZĘT

3.1 Ogólne wymagania dotyczące sprzętu

Ogólne wymagania dotyczące sprzętu podano w STWiORB D-M.00.00.00. "Wymagania ogólne" pkt 3.

3.2 Sprzęt do wykonania robót

Wykonawca przystępujący do wykonania nawierzchni z kostek betonowych powinien wykazać się możliwością korzystania z następującego sprzętu:

- ubijaków ręcznych i mechanicznych, do ubijania kostki.
- układarki do betonowych elementów drobnowymiarowych

4. TRANSPORT

4.1 Ogólne wymagania dotyczące transportu

Ogólne wymagania dotyczące transportu podano w STWiORB D-M.00.00.00. "Wymagania ogólne" pkt 4.

Elementy betonowe mogą być przewożone dowolnymi środkami transportu; w trakcie transportu powinny być zabezpieczone przed przemieszczaniem się i uszkodzeniem. Należy je układać na podkładach i przekładkach drewnianych długością w kierunku osi podłużnej środka transportowego.

Wszystkie elementy powinny być oznaczone. Dane powinny być umieszczone na ich opakowaniu lub palecie transportowej.

Zasady transportu cementu wg BN-88/6731-08.

5. WYKONANIE ROBÓT

5.1 Ogólne wymagania dotyczące wykonania robót

Ogólne zasady wykonania Robót podano w STWiORB D-M.00.00.00. "Wymagania ogólne" pkt 5.

5.2 Rozwiązanie sytuacyjno-wysokościowe

Wykonawca dostosuje wysokościowo nawierzchnię z kostki betonowej zgodnie z dokumentacją projektową.

5.3 Podsypka

Grubość podsypki powinna wynosić po zagęszczeniu minimum 3cm. Dopuszczalne odchyłki od zaprojektowanej grubości podsypki nie powinny przekraczać ± 1 cm.

Wilgotność układanej podsypki powinna być taka, aby po ściśnięciu podsypki w dłoni podsypka nie rozsypywała się i nie było na dłoni śladów wody, a po naciśnięciu palcami podsypka rozsypywała się. Rozścielenie podsypki cementowo-piaskowej powinno wyprzedzać układanie nawierzchni z kostek od 3 do 4 m. Rozścielona podsypka powinna być wyprofilowana i zagęszczona w stanie wilgotnym, lekkimi walcami (np. ręcznymi) lub zagęszczarkami wibracyjnymi.

Jeśli podsypka jest wykonana z suchej zaprawy cementowo-piaskowej to po zawałowaniu nawierzchni należy ją polać wodą w takiej ilości, aby woda zwilżyła całą grubość podsypki. Rozścielenie podsypki z suchej zaprawy może wyprzedzać układanie nawierzchni z kostek o około 20 m.

Całkowite ubicie nawierzchni i wypełnienie spoin zaprawą musi być zakończone przed rozpoczęciem wiązania cementu w podsypce.

5.4 Układanie nawierzchni z betonowych kostek brukowych

Warstwa nawierzchni z kostki powinna być wykonana z elementów o jednakowej grubości. Zaleca się stosować kostki dostarczone w tej samej partii materiału, w której niedopuszczalne są różne odcienie wybranego koloru kostki. Układanie kostki można wykonywać ręcznie lub mechanicznie.

Ubicie nawierzchni należy przeprowadzić za pomocą zagęszczarki wibracyjnej (płytywowej).

Szerokość spoin pomiędzy betonowymi kostkami brukowymi powinna wynosić od 3 mm do 5 mm.

Po ubiciu należy szczeliny uzupełnić piaskiem. Całkowite ubicie nawierzchni i wypełnienie spoin piaskiem.

Po wypełnianiu spoin piaskiem nawierzchnię należy starannie oczyścić

6. KONTROLA JAKOŚCI ROBÓT

6.1 Ogólne zasady kontroli jakości robót

Ogólne zasady kontroli jakości Robót podano w STWiORB D-M.00.00.00. "Wymagania ogólne" pkt 6.

6.2 Badania przed przystąpieniem do robót

Przed przystąpieniem do robót Wykonawca powinien:

- uzyskać wymagane dokumenty, dopuszczające wyroby budowlane do obrotu i powszechnego stosowania (certyfikaty zgodności, deklarację właściwości użytkowych, ew. badania materiałów wykonane przez dostawców itp.),
- sprawdzić cechy zewnętrzne gotowych materiałów.

Wszystkie dokumenty oraz wyniki badań Wykonawca przedstawia Inżynierowi do akceptacji.

6.3 Kontrola wykonania warstwy z kostki betonowej

Parametry geometryczne należy sprawdzać z częstotliwością uzgodnioną z Inżynierem:

- grubość warstwy podsypki –dopuszczalne odchyłki grubości ± 1 cm, bieżąca kontrola w 10 punktach dziennej działki roboczej,
- rzędne wysokościowe –odchyłki od wartości projektowanych ± 1 cm, co 25 m w osi i przy krawędziach oraz we wszystkich punktach charakterystycznych ,
- szerokość –dopuszczalne odchyłki ± 2 cm, co 25 m w osi i przy krawędziach oraz we wszystkich punktach charakterystycznych
- równość w profilu podłużnym (wg BN-68/8931-04 łąką czterometrową) - Nierówności do 8 mm, co 25 m w osi i przy krawędziach oraz we wszystkich punktach charakterystycznych
- równość w przekroju poprzecznym (sprawdzona łąką profilową z poziomnicą i pomiary przeswitu klinem cechowanym oraz przymiarem liniowym względnie metodą niwelacji) - Przeswity między łąką a powierzchnią do 8 mm, co 25 m w osi i przy krawędziach oraz we wszystkich punktach charakterystycznych
- spadki poprzeczne (sprawdzone metodą niwelacji) - Odchyłki od dokumentacji projektowej do 0,3%

7. OBMIAR ROBÓT

Obmiar robót będzie wykonywany wyłącznie do celów oszacowania na koniec każdego okresu rozliczeniowego wartości i zaawansowania Robót

7.1 Ogólne zasady obmiaru robót

Ogólne zasady obmiaru robót podano w STWiORB D-M-00.00.00 „Wymagania ogólne” pkt 7.

7.2 Jednostka obmiarowa

Na potrzeby obmiaru robót ujętych w niniejszej Specyfikacji należy stosować następujące jednostki obmiarowe:

- nawierzchnie z kostki brukowej betonowej gr. 8 cm na podsypce gr. 3 cm - m^2 (metr kwadrat)

8. ODBIÓR ROBÓT

8.1 Ogólne zasady odbioru robót

Ogólne zasady odbioru robót podano w STWiORB D-M.00.00.00 "Wymagania ogólne" pkt 8.

8.2 Szczegółowe zasady odbioru robót

Odbioru robót związanych z wykonaniem nawierzchni z brukowej kostki betonowej dokonuje Inżynier, po zgłoszeniu robót do odbioru przez Wykonawcę.

Roboty uznaje się za wykonane zgodnie z Dokumentacją Projektową, STWiORB i wymaganiami Inżyniera, jeżeli wszystkie pomiary i badania z zachowaniem tolerancji wg pkt 6 dały wyniki pozytywne.

W przypadku niezgodności robót z wymaganiami, roboty uznaje się za niezgodne z Dokumentacją Projektową i Wykonawca zobowiązany jest do ich poprawy na własny koszt.

9. PODSTAWA PŁATNOŚCI

Zasady płatności podano w umowie pomiędzy Zamawiającym a Wykonawcą.

W ramach prac wykonane będą następujące czynności:

- prace pomiarowe i roboty przygotowawcze,
- oznakowanie robót,
- przygotowanie podłoża
- zakup i dostarczenie materiałów i sprzętu,
- wykonanie podsypki,
- ułożenie i ubicie kostek,
- wypełnienie spoin i ew. szczelin dylatacyjnych w nawierzchni,
- pielęgnację nawierzchni,
- przeprowadzenie pomiarów i badań wymaganych w niniejszej specyfikacji technicznej,
- odwiezienie sprzętu.
- uporządkowanie terenu.

10. PRZEPISY ZWIĄZANE

PN-EN 197-1 Cement. Część 1: Skład, wymagania i kryteria zgodności dotyczące cementu powszechnego użytku

PN-EN 1008 Woda zarobowa do betonu - Specyfikacja pobierania próbek, badanie i ocena przydatności wody zarobowej do betonu, w tym wody odzyskanej z procesów produkcji betonu.

PN-EN 1338 Betonowe kostki brukowe. Wymagania i metody badań.

PN-EN 13139 Kruszywa do zaprawy.

PN-EN 13242 Kruszywa do niezwiązanych i związanych hydraulicznie materiałów stosowanych w obiektach budowlanych i budownictwie drogowym.

BN-69/6731-08 Cement. Transport i przechowywanie

BN-68/8933-04 Drogi samochodowe. Pomiar równości nawierzchni planografem i łatą.

D.06.01.01.
UMOCNIENIE POWIERZCHNIOWE SKARP, ROWÓW I
ŚCIEKÓW

1. WSTĘP

Przedmiotem niniejszych STWiORB są wymagania szczegółowe dotyczące wykonania i odbioru Robót związanych z trwałym powierzchniowym umocnieniem skarp, rowów i ścieków.

1.1 Określenia podstawowe

Skarpa – pochyła ściana wykopu lub nasypu ziemnego o odpowiednim nachyleniu zależnym od jakości gruntu.

Rów - otwarty wykop, składający się ze skarp i dna, który zbiera i odprowadza wodę.

Umocnienie skarp – trwałe umocnienie powierzchniowe pochyłych elementów pasa drogowego w celu ochrony przed erozją.

Ziemia urodzajna (humus) – ziemia roślinna, zawierająca co najmniej 2% części organicznych.

Humusowanie – zespół czynności przygotowujących powierzchnię gruntu do obudowy roślinnej, obejmujący dogęszczenie gruntu, rowkowanie, naniesienie ziemi urodzajnej z jej grabieniem (bronowaniem) i dogęszczeniem.

Biodegradowalna mata przeciwerozyjna (biomata) – warstwa z włókien pochodzenia naturalnego (ze słomy, kokosu, juty) wzmacniająca powierzchnię skarp i wspomagająca wzrost roślin, ulegająca naturalnemu rozkładowi po założonym okresie trwałości.

Darnina - płat lub pasmo wierzchniej warstwy gleby, przerośniętej i związanej korzeniami roślinności trawiastej.

Darniowanie - pokrycie darniną powierzchni korpusu drogowego w taki sposób, aby darnina w sposób trwały związała się z podłożem systemem korzeniowym. Darniowanie kożuchowe wykonuje się na płask, pasami poziomymi, układanymi w rzędach równoległych z przewiązaniem szczelin pomiędzy poszczególnymi płatami. Darniowanie w kratę (krzyżowe) wykonuje się w postaci pasów darniny układanych pod kątem 45°, ograniczających powierzchnie skarpy o bokach np. 1,0 x 1,0 m, które wypełnia się ziemią roślinną i zasiewa trawą.

Hydroobsiew - proces obejmujący nanoszenie hydromechaniczne mieszanek siewnych, środków użyźniających i emulsji przeciwerozyjnych w celu umocnienia biologicznego powierzchni gruntu.

Brokowiec - kamień narzutowy nieobrobiony (otoczek) lub obrobiony w kształcie nieregularnym i zaokrąglonych krawędziach.

Prefabrykat - element wykonany w zakładzie przemysłowym, który po zmontowaniu na budowie stanowi umocnienie rowu lub ścieku.

Biowłóknina - mata z włókna bawełnianego lub bawełnopodobnego, wykonana techniką włókninową z równomiernie rozmieszczonymi w czasie produkcji nasionami traw i roślin motylkowatych, służąca do umacniania i zadarniania powierzchni.

Geosyntetyki- geotekstyli (przepuszczalne, polimerowe materiały, wytworzone techniką tkacką, dziewiarską lub włókninową, w tym geotkaniny i geowłókniny) i pokrewne wyroby jak: georuszty (płaskie struktury w postaci regularnej otwartej siatki wewnętrznie połączonych elementów), geomembrany (folie z polimerów syntetycznych), geokompozyty (materiały złożone z różnych wyrobów geotekstylnych), geokontenery (gabiony z tworzywa sztucznego), geosieci (płaskie struktury w postaci siatki z otworami znacznie większymi niż elementy składowe, z oczkami połączonymi węzłami), geomaty z siatki (siatki ze strukturą przestrzenną), geosiatki komórkowe (z taśm tworzących przestrzenną strukturę zbliżoną do plastra miodu).

Pozostałe określenia podane w niniejszej STWiORB są zgodne z zamieszczonymi w D-M.00.00.00. "Wymagania ogólne".

2. MATERIAŁY

Ogólne wymagania dotyczące materiałów, ich pozyskiwania i składowania podano w STWiORB D-M.00.00.00. "Wymagania ogólne".

2.1 Ziemia urodzajna

Do zahumusowania skarp można użyć ziemi urodzajną zdjętą z pasa robót ziemnych. Ziemia urodzajna powinna zawierać co najmniej 2% części organicznych. Ziemia urodzajna powinna być wilgotna i pozbawiona kamieni większych od 5cm oraz wolna od zanieczyszczeń obcych. W przypadkach wątpliwych Inżynier może zlecić wykonanie badań w celu stwierdzenia, że ziemia urodzajna odpowiada następującym kryteriom: a) optymalny skład granulometryczny:

- frakcja ilasta ($d < 0,002$ mm)	12-18%,
- frakcja pylasta (0,002 do 0,05 mm)	20-30%,
- frakcja piaszczysta (0,05 do 2,0 mm)	45-70%,

b) zawartość fosforu	>20 mg/m ² ,
c) zawartość potasu	>30 mg/m ² ,
d) kwasowość pH	>5,5.

2.2 Mieszanina do hydrosiewu

Ramowy skład gotowej do użycia mieszaniny hydrosiewu powinien być następujący:

mieszanek nasion traw lub roślin motylkowatych	od 0,018 do 0,03 kg/m ² , (180-300 kg/ha)
- włókna celulozowe	od 0,09 do 0,15 kg/m ² , (900-1500 kg/ha)
nawozy mineralne (NPK)	od 0,02 do 0,05 kg/m ² , (200-500 kg/ha)
- woda	od 2,5 do 4 l/m ² , (25-40 m ³ /ha)

oraz

dotatkowe komponenty wspomagające (naturalne barwniki, kleje zawiązujące, hydrożele)

Skład mieszanek traw, uzależniony od rodzaju gruntu, może być przyjmowany według PN-B-12074. Wybór gatunków należy dopasować do warunków miejscowych, a więc do rodzaju gleby i stopnia jej zawilgocenia. Najlepiej nadają się do tego specjalne mieszanki traw o gęstym i drobnym ukorzenieniu i o gwarantowanej jakości. Należy stosować mieszanki traw odpornych na zasolenie.

Grubość warstwy mieszanki znajdującej się na podłożu po wykonaniu zabiegu powinna wynosić 3-10mm.

Ze względu na brak oczekiwanych efektów, ochronę środowiska, bezpieczeństwo okolicznej ludności oraz nieprzyjemny zapach podczas prac agrotechnicznych, nie należy wykonywać hydrosiewu na bazie osadów ściekowych.

2.3 Nasiona traw

Do zakładania trawników na przydrożnych skarpach oraz rowach należy zastosować wieloskładnikową mieszankę traw odpornych na zmienne warunki glebowo-klimatyczne. Głównym komponentem będzie Kostrzewa trzcinowa - trawa o silnie rozbudowanym systemie korzeniowym, umożliwiającą pozyskanie wody i składników pokarmowych z głębszych warstw gleby. Zawartość w składzie mieszanki Życicy trwałej i Wiechlina łąkowej gwarantują silnie zwartą darń, która wiąże i umacnia skarpę, zapobiegając jej erozji w trakcie gwałtownych deszczów. Natomiast trawy takie jak Mietlica pospolita i Koniczyna szwedzka (biało różowa) wytrzymują okresowe zalewania obszarów przydrożnych rowów.

Gotowa mieszanka traw powinna mieć oznaczony procentowy skład gatunkowy, klasę, numer normy, wg której została wyprodukowana, zdolność kiełkowania.

W przypadku braku możliwości zakupu gotowej mieszanki traw, należy wykonać mieszankę na zamówienie lub zakupić mieszankę o składzie najbardziej zbliżonym do zalecanego. Zestaw roślin powinien obejmować gatunki wieloletnie.

Mieszanka nasion traw powinna być wolna od nasion chwastów.

2.4 Nawozy mineralne

Nawozy mineralne powinny być w oryginalnym opakowaniu, z podanym składem chemicznym (zawartość azotu, fosforu, potasu [N.P.K.]) i udziałem procentowym składników. Nawozy należy zabezpieczyć przed zawilgoceniem i zbryleniem w czasie transportu i przechowywania. Zaleca się stosowanie nawozów wieloskładnikowych zawierających azot, fosfor i potas.

Ilość, termin oraz mieszanka nawozowa winny zostać zatwierdzone przez Inżyniera i Inspektora Nadzoru Terenów Zieleni.

2.5 Darnina

Darnina trawiasta powinna być wycinana z darni okrywającej powierzchnię stałych użytków łąkowych i pastwiskowych. Darnina turzycowo-trawiasta powinna być wycinana z darni lub porostów okrywających łąki błotne oraz grunty bagienne.

Płyty lub taśmy darniny trawiastej, w zależności od gruntu na jakim będą układane, należy wycinać o grubości 8÷10 cm i szerokości od 25 do 50cm; długość - umożliwiającą właściwe ułożenie darniny, nie większą jednak od 250 cm.

Darninę należy wycinać tam, gdzie jest to możliwe, z obszaru zlokalizowanego jak najbliżej miejsca wbudowania. Cięcie należy przeprowadzać przy użyciu specjalnych pługów i krojów. Darninę tnie się na prostokątne płyty lub taśmy o dogodnych wymiarach umożliwiających formowanie pasów wymaganej szerokości. Darnina powinna być możliwie w jak najkrótszym czasie wbudowana lub odpowiednio złożona w stosy.

2.5.1. Szpilki do przybijania darniny

Szpilki powinny być wykonane z gałęzi, żerdzi, obrzynków lub drewna szczapowego, zarówno z drzew iglastych jak i liściastych, z wyjątkiem osiki, kruszyny oraz prętów żywej wikliny. Szpilki powinny być proste, w cieńszym końcu ostro zaciosane, w drugim ucięte pod kątem prostym.

Grubość ich powinna wynosić 2x2cm, natomiast długość 20+30cm.

2.6 Geomembrana

Do uszczelnienia dna rowu należy zastosować użyć geomembrany płaskie z HDPE, PCV, polietylenu GSE, EPDM przeznaczone do uszczelniania budowli hydrotechnicznych. Geomembrana powinna być odporna na działanie promieni UV, korozję chemiczną i biologiczną, uszkodzenia mechaniczne i zanieczyszczenia chemiczne.

Minimalne wymagane właściwości dla geomembrany: grubość

>0,5 mm

zakres temperatur pracy materiału od -300C do +600C

wytrzymałość na rozciąganie wg PN-EN ISO 10 319

■ wzdłuż pasma: >7 kN/m

■ wszerz pasma: >6 kN/m

wytrzymałość na przebicie dynamiczne (stożkiem) : >19mm wg PN-EN 918

Sposób szczelnego łączenia pasm geomembrany oraz mocowania geomembrany do podłoża powinien być podany przez producenta.

Dla geowrobów (geomembrany) Wykonawca przedstawi dokumenty, dopuszczające wyroby budowlane do obrotu i powszechnego stosowania (certyfikaty zgodności, deklaracje zgodności, ew. badania materiałów wykonane przez dostawców, itp) oraz instrukcję układania. Wykonawca przedstawi Inżynierowi do zaaprobowania wybrany przez siebie typ geomembrany.

2.7 Geosyntetyki

Do powierzchniowego umocnienia przeciwerozijnego skarp należy stosować geosyntetyki określone w dokumentacji projektowej, np.:

- geotekstylia, w tym geotkaniny (wytworzone przez przeplatanie przędzy, włókien, filamentów, taśm) i geowłókniny (warstwa runa lub włókien połączonych siłami tarcia lub kohezji albo adhezji), – gęste geosiatki bezwęzełkowe, tj. płaskie struktury w postaci siatki o małym oczku, – geokompozyty przepuszczalne, tj. materiały złożone z różnych geosyntetyków, – geosiatki komórkowe, tj. przestrzenne struktury zbliżone wyglądem do plastra miodu, – geomaty z siatki, tj. materiały geosyntetyczne w postaci siatki ze strukturą przestrzenną (odmianą jest geomata darniowa z wcześniej wyhodowaną trawą do natychmiastowego utworzenia roślinnego pokrycia skarpy). Każdy zastosowany geosyntetyk powinien posiadać aprobatę techniczną, wydaną przez uprawnioną jednostkę.

Geosyntetyk do umocnienia przeciwerozijnego skarp powinien mieć charakterystykę zgodną z aprobatą techniczną oraz wymaganiami dokumentacji projektowej.

Zaleca się, aby geosyntetyki były odporne na działanie wilgoci, promieniowanie słoneczne, starzenie się, bez rozdarć, dziur i przerw ciągłości, z odpowiednią wytrzymałością na rozciąganie i rozerwanie i odpornością na działanie mikroorganizmów występujących w ziemi.

2.8 Biowłóknina

Biowłóknina oraz szpilki i kołki do jej przytwierdzenia powinny odpowiadać wymaganiom PN-B-12074. Biowłóknina powinna zawierać mieszankę nasion zaleconą przez PN-B-12074 dla typu siedliska i rodzaju gruntu znajdującego się na umacnianej powierzchni.

Szpilki i kołki powinny być wykonane z gałęzi, żerdzi, obrzynków lub drewna szczapowego. Grubość szpilek powinna wynosić od 1,5 cm do 2,5 cm, a długość od 25 do 35 cm. Grubość kołków powinna wynosić od 4

cm do 6 m, a długość od 50 cm do 60 cm. W górnym końcu kołki powinny mieć nacięcia do nawinięcia sznurka.

Sznurek polipropylenowy do przytwierdzania biowłókniny powinien spełniać wymagania PN-P-85012.

2.9 Maty kokosowe

Biodegradowana mata przeciwoerozyjna (siatka) wykonana w 100% z włókien kokosowych.

Minimalna wytrzymałość na rozciąganie:

- wzdłuż: ≥ 20 kN/m

- w poprzek: ≥ 13 kN/m.

7746 Minimalna odporność na rozrywanie włókien: ≥ 200 N Wielkość oczek: 10-15mm

Gramatura: min. 700g/m². Do mocowania mat zastosować szpilki drewniane lub stalowymi z ofertą producenta.

2.10 Prefabrykowane elementy ściekowe

Prefabrykowane elementy ściekowe betonowe o kształcie i wymiarach jak podano w Katalogu Powtarzalnych Elementów Drogowych:

a) elementy ściekowe betonowe korytkowe powinny być zgodne z kartą 01.03

b) elementy ściekowe betonowe do wykonania ścieku skarpowego powinny być zgodne z karta 01.25.

Prefabrykaty muszą odpowiadać następującym wymaganiom wg PN-EN 1339:

- klasa betonu nie niższa niż C25/30,
- nasiąkliwość – do 4%
- odporność na zamrażanie/rozmrażanie z udziałem soli odladzających – klasa 3,
- wytrzymałość na zginanie – klasa 3,
- odporność na ścieranie – klasy 4
- dopuszczalne odchyłki wymiarów klasa 2.

Powierzchnia prefabrykatów powinna być bez rys, pęknięć i ubytków betonu, o fakturze zwartej. Krawędzie elementów powinny być równe i proste. Wklęsłość lub wypukłość powierzchni elementów nie powinna przekraczać 3 mm.

2.11 Płyty betonowe

Płyty ażurowe powinny spełniać wymagania wg PN-EN 1339.

Wymagania dla płyt:

- wytrzymałość na ściskanie betonu do produkcji płyt: minimum C25/30,
- nasiąkliwość – do 5%
- odporność na zamrażanie/rozmrażanie z udziałem soli odladzających – klasa 3
- wytrzymałość na zginanie – klasa 3,
- odporność na ścieranie – klasy 4,

Powierzchnie elementów powinny być bez rys, pęknięć i ubytków betonu. Krawędzie elementów powinny być równe i proste. Tekstura i kolor powierzchni górnej (licowej) powinny być jednolite, struktura zwarta. Dopuszczalne odchyłki nominalnych podano w PN-EN 1339.

2.12 Materiały kamienne

Brukowiec grubości 10-15cm powinien odpowiadać wymaganiom PN-B-11104.

2.13 Materiały na podsypkę i wypełnienia szczelin

- dla podsypki: w stosunku 1:4 z cementu klasy 32,5N wg PN-EN 197-1 i z kruszywa drobnego spełniającego wymagania PN-EN 12324 pod względem uziarnienia (kategoria uziarnienia GF85), wody wg PN-EN 1008
- dla wypełnienia szczelin: w stosunku 1:2 z cementu klasy 32,5N wg PN-EN 197-1 i z kruszywa drobnego spełniającego wymagania PN-EN 12324 pod względem uziarnienia (kategoria uziarnienia GF85), wody wg PN-EN 1008.

Na podsypkę piaskową należy stosować kruszywo drobne spełniające wymagania PN-EN 12324 pod

względem uziarnienia (kategoria uziarnienia GF85).

2.14 Beton

Do wykonania łącznika ściekowego, ścieku pochodnikowego oraz umocnienia wylotu ścieku skarpowego należy stosować beton klasy C16/20 wg PN-EN 206-1.

Do wykonania podłoża pod łącznik ściekowy należy stosować beton klasy C8/10.

3. SPRZĘT

Ogólne wymagania dotyczące sprzętu podano w STWiORB-D-M.00.00.00. "Wymagania ogólne".

Roboty można wykonywać ręcznie przy pomocy drobnego sprzętu z zastosowaniem:

- specjalistycznego sprzętu do rozkładania mat bentonitowych,
- hydrosiewnika z ciągnikiem oraz osprzętu do agrouprawy (np. włóki obręczowo-pierścieniowej, brony chwastownika - zgrzebla, wałowlóki)
- betoniarek do wytwarzania mieszanki betonowej, zapraw oraz przygotowania podsypki cementowo-piaskowej,
- wibratorów płytowych, ubijaków ręcznych lub mechanicznych
- walców-kolczatek oraz walców gładkich do zakładania trawników,
- kosiarek mechanicznych do pielęgnacji trawników,
- sprzętu do podwieszania i podciągania,
- drobnego sprzętu ręczny.

4. TRANSPORT

Ogólne wymagania dotyczące transportu podano w STWiORB D-M.00.00.00. "Wymagania ogólne".

Materiały do wykonania umocnień można przewozić dowolnymi środkami transportowymi w warunkach zabezpieczających przed nadmiernym zawilgoceniem, ogrzaniem i naświetleniem, uszkodzeniami podczas przemieszczania się w środku transportowym, chemikaliami lub tłuszczami oraz przedmiotami mogącymi przebić, rozciąć lub je zanieczyścić, z uwzględnieniem zaleceń producenta.

Mieszanki do hydrosiewu można transportować do miejsca obsiewu:

- w hydrosiewnikach,
- komunalnymi wozami asenizacyjnymi, o pojemności do 15,0 m³, rolniczymi wozami asenizacyjnymi, wyposażonymi w pompy próżniowe,
- w cysternach,
- w specjalnych zbiornikach.

5. WYKONANIE ROBÓT

Ogólne zasady wykonywania Robót podano w STWiORB D-M.00.00.00. "Wymagania ogólne" pkt.5.

5.1 Przygotowanie podłoża

Powierzchnia skarp i rowów winna odpowiadać wymaganiom określonym przez PN-S-02205.

5.2 Humusowanie

Przed obsianiem skarp Wykonawca przykryje skarpy ziemią urodzajną warstwą. Dla lepszego powiązania warstwy humusu z gruntem naturalnym powierzchni skarpy należy naciąć w niej poziomo lub pod kątem 30o-45o niewielkie rowki - bruzdy w odstępach co 0,5-1,0 m i głębokości 15-20 cm.

Humusowanie powinno być wykonywane od górnej krawędzi skarpy do jej dolnej krawędzi. Warstwa ziemi urodzajnej powinna sięgać poza górną krawędź skarpy i poza podnóże skarpy nasypu od 15 do 25 cm.

Grubość pokrycia ziemią urodzajną powinna wynosić 15 cm po moletowaniu i zagęszczeniu, w zależności od gruntu występującego na powierzchni skarpy

5.3 Hydrosiew

Teren, na którym będzie wykonywany hydrosiew, powinien być oczyszczony z gałęzi, kamieni, śmieci oraz dokładnie odchwaszczony.

Hydrosiew może być wykonywany przez cały rok w okresie panującej temperatury powyżej 0oC, możliwie w najkrótszym czasie po zakończeniu robót ziemnych.

Do zabiegów pielęgnacyjnych (pratotechnicznych) należy: koszenie (po wschodach), użyźnianie (np. nawozami azotowymi do 100 kg/ha) oraz ścinanie nierówności, kęp oraz kretowisk oraz nawadnianie w okresach suszy.

5.4 Obsiewanie nasionami traw

Obsianie powierzchni skarp i terenów zieleni trawą należy wykonywać w odpowiednich warunkach atmosferycznych w okresie wiosny lub jesieni.

Przed przystąpieniem do obsiewania należy wykonać humusowanie.

5.5 Pielęgnacja powierzchni obsianych / zatrawionych

Zaleca się, w okresach suszy, systematyczne zraszanie wodą obsianej powierzchni chroniące ziarna przed wyschnięciem.

Podstawowym zabiegiem w pielęgnacji jest koszenie, podlewanie, nawożenie i odchwaszczanie: pierwsze koszenie powinno być przeprowadzone, gdy trawa osiągnie wysokość około 10 cm, następne koszenia powinny się odbywać w takich odstępach czasu, aby wysokość trawy przed kolejnym koszeniem nie przekraczała 10 - 12 cm, ostatnie przedzimowe koszenie trawy powinno być wykonane w połowie września, koszenia trawników w całym okresie pielęgnacji powinny się odbywać często i w regularnych odstępach czasu, przy czym częstość i wysokość cięcia, należy uzależniać od gatunku wysianej trawy, chwasty trwałe w pierwszym okresie należy usuwać środkami chwastobójczymi o selektywnym działaniu, które należy stosować z dużą ostrożnością i dopiero po okresie 6 miesięcy od założenia trawnika.

Mieszanki nawozów należy przygotować tak, aby trawom zapewnić składniki wymagane w poszczególnych porach roku:

- wiosną trawnik wymaga mieszanki z przewagą azotu,
- od połowy lata należy ograniczyć azot, zwiększając dawki potasu i fosforu,
- ostatnie nawożenie nie powinno zawierać azotu, lecz tylko fosfor i potas.,

Przewiduje się dosiewy uzupełniające dla trawników (jeden dosiew obowiązkowy) w przypadku braku wzrostów.

5.6 Uszczelnienie rowów geomembraną.

Wykop pod umocnienie należy wykonać zgodnie z dokumentacją projektową. Zakres umocnienia zgodnie z dokumentacją projektową

Podłoże, na którym będzie układana geomembrana, powinno być oczyszczone z wszelkich elementów mogących uszkodzić geomembranę. Geomembranę układać zgodnie z instrukcją producenta lub dostawcy, uwzględniając sposób połączenia arkuszy geomembrany zapewniający szczelność umocnienia. Arkusze należy uszczelnić odpowiednią taśmą należącą do systemu.

Na geomembranie należy rozłożyć i zagęścić grunt przepuszczalny warstwą grubości min. 5cm. W materiale obsypkowym nie powinny znajdować się ostre kamienie o wielkości większej niż 5 cm.

Bezpośrednio po ułożonej geomembranie nie powinny poruszać się żadne pojazdy. W trakcie obsypywania kierunek powinien być tak dobrany, aby geomembrana nie była nadmiernie naprężana. Obsypywać zgodnie z kierunkiem zakładów. Nieosłonięte krawędzie zabezpieczyć folią, odpowiednio unieruchomioną workami z piaskiem lub innym obciążeniem.

5.7 Darniowanie

Darniowanie należy wykonywać wczesną wiosną do końca maja oraz we wrześniu, a w razie konieczności w październiku.

Powierzchnia przeznaczona do darniowania powinna być dokładnie wyrównana, a w uzasadnionych przypadkach pokryta warstwą ziemi urodzajnej.

W okresach suchych powierzchnie darniowane należy polewać wodą w godzinach popołudniowych przez okres od 2 do 3 tygodni. Można stosować inne zabiegi chroniące darń przed wysychaniem, zaakceptowane przez Inżyniera.

5.7.1. Darniowanie kożuchowe

Darń układa się pasami poziomymi, rozpoczynając od dołu skarpy. Pas dolny powinien być oparty o element zabezpieczający podstawę skarpy. W przypadku braku zabezpieczenia podstawy skarpy, dolny pas darniny powinien być zagłębiony w dno rowu lub teren na głębokość od 5 do 8 cm. Pasy darniny należy układać tak, aby ściśle przylegały do siebie, ale nie zachodziły na siebie. Powstałe szpary należy wypełnić odpowiednio przyciętymi kawałkami darniny. Ułożoną darninę należy uklepać drewnianym ubijakiem tak, aby darnina od strony korzeni przylegała ściśle do podłoża.

Wykonując darniowanie pod koniec okresu wegetacji oraz na skarpach o nachyleniu bardzo stromym, płaty darniny należy przybić szpilkami, w ilości nie mniejszej niż 16 szt./m³ i nie mniej niż 2 szt. na płat.

5.7.2. Darniowanie w kratę

Darniowanie w kratę należy wykonywać pasami nachylonymi do podstawy skarpy pod kątem 45°, krzyżującymi się w taki sposób, aby tworzyły nie pokryte darniną kwadraty (okienka), o wymiarach zgodnych z dokumentacją projektową. Ułożone w kratę płaty darniny należy uklepać ubijakiem i przybić do podłoża szpilkami. Pola okienek powinny być obsiane mieszkanką traw.

5.8 Umocnienie skarp geosyntetykami

Ułożenie geosyntetyków powinno być zgodne z zaleceniami producenta i aprobaty technicznej, a w przypadku ich braku lub niepełnych danych - zgodne ze wskazaniem podanymi w dalszym ciągu. Folię, w którą są zapakowane rolki geosyntetyków, zaleca się zdejmować bezpośrednio przed układaniem. W celu uzyskania mniejszej szerokości rolki można ją przeciąć piłą. Z powierzchni do układania należy usunąć przedmioty mogące spowodować uszkodzenie geosyntetyków, np. gałęzie, korzenie, gruz, ostre ziarna tłucznia, grudy, bryły gruntu spoistego itp. Powierzchnia skarpy powinna być wyrównana, zwłaszcza należy wypełnić zagłębienia i wyrwy powstałe po rozmyciu przez deszcz.

Geosyntetyki można układać ręcznie, za pomocą żurawia lub przez rozwijanie ze szpuli. Po ułożeniu, jak również przy silnym wietrze w czasie układania, geosyntetyki należy chronić przed podrywaniem, przytwierdzając je za pomocą kołków mocujących lub obciążając punktowo materiałem, który ma być na nich ułożony lub w inny sposób, np. woreczkami z piaskiem. Gdy potrzebne jest stałe mocowanie geosyntetyków do gruntu, można tego dokonać np. szpilkami (stalowymi, z tworzywa sztucznego), klamrami lub gwoździem wbijanymi przez podkładkę w paliki uprzednio umieszczone w gruncie.

Przy układaniu geosyntetyków należy unikać jakichkolwiek przeciągań lub przesunięć rozwiniętej beli, mogących spowodować uszkodzenie materiału.

Połączenia rozwiniętych rulonów powinny być wykonane zgodnie z zaleceniami producenta geotekstylii, w postaci: luźnego zakładu o ustalonej jego szerokości lub zszycia, zgrzewania, sklejenia, klamrowania, szpilkowania itp.

5.9 Umocnienie skarp matami biodegradowalnymi

Maty biodegradowalne układać na skarpach zgodnie z instrukcją producenta z wymaganym zakładem, przytwierdzając ją do powierzchni skarpy szpilkami kotwiącymi. Rozstaw szpilek kotwiących powinien być taki, aby geosiatka nie uległa sfaldowaniu.

W miejscach słupów ekranów akustycznych lub sieci elektrycznej należy pozostawić przerwy w geosiatkach umożliwiające wykonanie posadowienia (pali) tych słupów.

Po wykonaniu powyższych czynności należy wykonać hydroobsiew wg pkt. 5.3.

Po około 6 tygodniach od wykonania obsiewu należy sprawdzić równomierność zadarnienia.

Zabiegi pielęgnacyjne tj. koszenie, nawożenie - wg pkt. 5.3.1.

5.10 Umocnienie skarp płytami betonowymi ażurowymi.

Wykop pod umocnienie należy wykonać zgodnie z dokumentacją projektową. Podłoże, na którym układane będą elementy prefabrykowane, powinno być wyrównane i zagęszczone do wskaźnika $I_s > 0,97$. Na przygotowanym podłożu należy ułożyć podsypkę piaskową i zagęścić do wskaźnika $I_s > 0,97$. Grubość podsypki po zagęszczeniu 5cm. Płyty należy układać tak, aby całą swoją powierzchnią przylegały do podłoża. Powierzchnie płyt nie powinny wystawać lub być zagłębione względem siebie o więcej niż 8 mm.

Otworki w płytach wypełnić gruntem rodzimym z humusowaniem i obsianiem trawą.

5.11 Umocnienie skarp brukiem kamiennym

Wykop pod umocnienie należy wykonać zgodnie z dokumentacją projektową. Zakres umocnienia zgodnie z dokumentacją projektową

Podłoże, na którym układane będą elementy prefabrykowane, powinno być zagęszczone do wskaźnika $Is > 0,97$. Na przygotowanym podłożu należy ułożyć podsypkę cementowo-piaskową w zakresie i o grubości minimum 10cm i zagęścić do wskaźnika $Is > 0,97$.

Brukowiec należy układać tak, aby szczeliny między sąsiednimi warstwami miały się i nie przekraczały 3cm.

5.12 Umocnienie prefabrykowanymi elementami betonowymi

Wykop pod elementy prefabrykowane należy wykonać zgodnie z dokumentacją projektową. Podłoże, na którym układane będą elementy prefabrykowane, powinno być zagęszczone do wskaźnika $Is > 1,0$.

Na przygotowanym podłożu należy ułożyć podsypkę cementowo-piaskową i zagęścić do wskaźnika $Is > 1,0$.

Elementy prefabrykowane należy układać z zachowaniem spadku podłużnego i rzędnych dna rowu zgodnie z Dokumentacją Projektową.

Spoiny pomiędzy elementami prefabrykowanymi należy wypełnić zaprawą cementowo-piaskową o stosunku 1:2 i utrzymywać w stanie wilgotnym przez co najmniej 7 dni.

5.13 Wykonanie ścieków skarpowych z betonowych elementów prefabrykowanych

Wykop pod elementy prefabrykowane należy wykonać zgodnie z dokumentacją projektową. Podłoże, na którym układane będą elementy prefabrykowane, powinno być zagęszczone do wskaźnika $Is > 1,0$. Na przygotowanym podłożu należy ułożyć podsypkę cementowo-piaskową o stosunku 1:4 i zagęścić do wskaźnika $Is > 1,0$. Spoiny pomiędzy elementami prefabrykowanymi należy wypełnić zaprawą cementowo-piaskową o stosunku 1:2 i utrzymywać w stanie wilgotnym przez co najmniej 7 dni.

Łącznik ściekowy wykonać z betonu klasy C16/20. Grubość łącznika zgodnie z KPED karta 0 1.27. Łącznik ułożony będzie na podbudowie z betonu C8/10.

Umocnienie wylotu (podnóża) ścieku skarpowego wykonać z betonu C16/20. Wylot posadowiony na podsypce żwirowej grubości 10cm.

6. KONTROLA JAKOŚCI ROBÓT

Ogólne zasady kontroli jakości Robót podano w STWiORB D-M.00.00.00. "Wymagania ogólne".

6.1 Badania przed przystąpieniem do robót

Przed przystąpieniem do robót Wykonawca powinien:

- uzyskać wymagane dokumenty, dopuszczające wyroby budowlane do obrotu i powszechnego stosowania (certyfikaty zgodności, deklarację właściwości użytkowych, ew. badania materiałów wykonane przez dostawców itp.),
- sprawdzić cechy zewnętrzne gotowych materiałów.

Wszystkie dokumenty oraz wyniki badań Wykonawca przedstawia Inżynierowi do akceptacji.

6.2 Kontrola jakości humusowania

Grubość zagęszczonej ziemi urodzajnej sprawdzać nie rzadziej niż 1 raz na 500 m² powierzchni lub na powierzchni mniejszej lecz stanowiącej całość.

6.3 Kontrola jakości wykonania hydroobsiewu i obsiewu

Kontrola polega na wizualnej ocenie jakości wykonanych robót oraz na sprawdzeniu daty ważności świadectwa wartości siewnej nasion. Ocenę efektywności zasiewu należy przeprowadzić, gdy trawy są w fazie co najmniej trzech lub czterech listków. Wówczas zasiana roślinność powinna być rozmieszczona równomiernie na powierzchni gruntu, pokrywając go nie mniej niż 60% na skarpach o pochyleniu 1:2 oraz 80% na skarpach o pochyleniu 1:1,5 i bardziej stromych. W przypadku trudności z określeniem gęstości porostu przez oględziny, należy przeprowadzać badania z zastosowaniem ramki Webera w dziesięciu losowo wybranych miejscach. Na zazielenionej powierzchni nie mogą występować wyżłobienia erozyjne i lokalne zsuwy.

6.4 Kontrola jakości darniowania

Kontrola polega na sprawdzeniu czy powierzchnia darniowana jest równa i nie ma widocznych szczelin i obsunięć, czy poszczególne płyty darniny nie wyróżniają się barwą charakteryzującą jej nieprzydatność oraz czy szpilki nie wystają ponad powierzchnię. Na powierzchni ok. 1 m² należy sprawdzić szczelność przylegania poszczególnych płatów darniny do siebie i do powierzchni gruntu.

6.5 Kontrola jakości umocnienia powierzchni geosyntetykami

W czasie wykonywania robót należy sprawdzać:

- wyrównanie podłoża i usunięcie z niego przedmiotów mogących uszkadzać geosyntetyki,
- poprawność rozwijania i mocowania rulonów geosyntetyków oraz ich układania i łączenia, zgodnie z ew. projektem (rysunkiem) układania,
- naniesienie humusu i obsianie trawą lub wykonanie hydroobsiewu,
- równomierność zadarnienia i równość powierzchni umocnionej.

6.6 Kontrola jakości wykonania umocnienia skarp płytami ażurowymi

Kontrola polega na sprawdzeniu równości nawierzchni oraz wypełnienia szczelin pomiędzy płytami a także wypełnienia otworów w płytach i ich obsianie.

6.7 Kontrola jakości wykonania umocnienia elementami prefabrykowanymi

Kontrola polega na sprawdzeniu:

- wskaźnika zagęszczenia gruntu w korycie,
- szerokości dna koryta - dopuszczalna odchyłka + 2 cm,
- sprawdzenie wykonania ławy betonowej - zgodność profilu podłużnego górnej powierzchni ławy z Dokumentacją Projektową; dopuszczalne odchyłki niwelety ławy + 1cm; odchyłki wymiarów: ±10% szerokości projektowanej;
- odchylenia linii ścieku w planie od linii projektowanej - dopuszczalne + 1 cm,
- niweleta ścieku, która może różnić się od niwelety projektowanej o + 1 cm na każde 100 m wykonanego ścieku,
- równość podłużna ścieku, sprawdzana w dwóch dowolnie wybranych punktach na każde 100 m długości, która może wykazywać prześwit nie większy niż 0,8 cm pomiędzy powierzchnią ścieku a łatą czterometrową,
- wypełnienie spoin, sprawdzane na każdych 10 metrach wykonanego ścieku, przy czym wymagane jest całkowite wypełnienie badanej spoiny,
- grubość podsypki, sprawdzana co 100 m, która może się różnić od grubości projektowanej o +1cm.

6.8 Kontrola uszczelnienia rowów

Kontrola uszczelnienia rowów polega na sprawdzeniu poprawności ułożenia geosyntetyków na skarpach, sposób rozwijania, mocowanie w rowkach kotwiących, szpilenia, łączenia pasm.

6.9 Kontrola jakości wykonania ścieków skarpowych

Kontrola polega na sprawdzeniu:

- odchylenia linii ścieku w planie od linii projektowanej - dopuszczalne + 1 cm,
- równości górnej powierzchni ścieku - dopuszczalny prześwit mierzony łatą 2 m: 1 cm,
- dokładności wypełnienia szczelin między prefabrykatami - pełna głębokość.

6.10 Kontrola jakości brukowania

Kontrola polega na rozebraniu ok. 1 m² powierzchni zabrukowanej i ponownym zabrukowaniu tym samym brukowcem. Ścisłość ułożenia uważa się za dostateczną, jeśli przy ponownym zabrukowaniu rozebranej powierzchni zostanie nie więcej niż 4% powierzchni niezabrukowanej.

7. OBMIAR ROBÓT

Kontrakt ryczałtowy – jednostką obmiaru jest wykonana i odebrana protokołem Odbioru Końcowego jednostka określona w STWiORB.

8. ODBIÓR ROBÓT

Ogólne zasady odbioru Robót podano w STWiORB D-M.00.00.00. "Wymagania ogólne".

Roboty uznaje się za wykonane zgodnie z Dokumentacją Projektową i STWiORB jeżeli wszystkie badania i pomiary z uwzględnieniem tolerancji wg pkt. 6 niniejszej STWiORB dały pozytywne wyniki.

9. PODSTAWA PŁATNOŚCI

Wynagrodzenie ryczałtowe: zasady płatności podano w umowie pomiędzy Zamawiającym a Wykonawcą.

10. PRZEPISY ZWIĄZANE

10.1 Normy

PN-EN 197-1	Cement. Skład, wymagania i kryteria zgodności dla cementu powszechnego użytku.
PN-EN 206-1	Beton. Część 1: Wymagania, właściwości, produkcja i zgodność
PN-EN 1339	Betonowe płyty brukowe. Wymagania i metody badań
PN-EN 1340	Krawężniki betonowe – Wymagania i metody badań
PN-EN 1008	Woda zarobowa do betonu - Specyfikacja pobierania próbek, badanie i ocena przydatności wody zarobowej do betonu, w tym wody odzyskanej z procesów produkcji betonu.
PN-EN 13139	Kruszywa do zaprawy.
PN-EN 13242	Kruszywa do niezwiązanych i związanych hydraulicznie materiałów stosowanych w obiektach budowlanych i budownictwie drogowym.
PN-EN ISO 10319	Geosyntetyki – Badanie wytrzymałości na rozciąganie metodą szerokich próbek
PN-B-11104	Brukowy materiał kamienny - Brukowiec
PN-B-12074	Urządzenia wodno-melioracyjne – Umacnianie i zadarnianie powierzchniówłókniną – Wymagania i badania przy odbiorze
PN-S-02205	Drogi samochodowe. Roboty ziemne. Wymagania i badania.

**D.08.01.01.
KRAWĘŻNIKI BETONOWE**

1. WSTĘP

1.1 Przedmiot STWiORB

Przedmiotem niniejszej Specyfikacji Technicznej Wykonania i Odbioru Robót Budowlanych są wymagania dotyczące wykonania i odbioru robót związanych z ustawieniem krawężników betonowych z elementów prefabrykowanych dla zadania: „Przebudowa ulicy bocznej do ul. ks. Stanisława Decowskiego w Krośnie”.

1.2 Zakres stosowania STWiORB

STWiORB jest stosowana jako dokument kontraktowy przy realizacji robót wymienionych w pkt.1.1.

1.3 Zakres robót objętych STWiORB

Ustalenia zawarte w niniejszej STWiORB dotyczą zasad prowadzenia Robót związanych z ustawieniem krawężników betonowych z elementów prefabrykowanych zgodnie z Dokumentacją Projektową.

Zakres robót obejmuje:

- wykonanie wykopu pod ławę,
- wykonanie szalunku pod ławę betonową,
- wykonanie, dostarczenie i wbudowanie mieszanki betonowej wraz z zagęszczeniem i pielęgnacją,
- demontaż szalunku,
- ewentualne przygotowanie, rozścielenie i zagęszczenie cementowo-piaskowej,
- ustawienie krawężników w pionie,
- zalanie szczelin dylatacyjnych bitumiczną masą zalewową,
- zasypanie zewnętrznej ściany krawężnika i ubicie,

1.4 Określenia podstawowe

Określenia podstawowe podane w niniejszej STWiORB są zgodne z zamieszczonymi w STWiORB D-M.00.00.00. "Wymagania ogólne" pkt 1.

Krawężniki betonowe – prefabrykowane belki betonowe rozgraniczające chodniki dla pieszych od jezdni.

Ława – warstwa nośna służąca do umocnienia krawężnika oraz przenosząca obciążenie krawężnika na grunt.

2. Materiały

2.1 Ogólne wymagania dotyczące materiałów

Ogólne wymagania dotyczące materiałów, ich pozyskiwania i składowania podano w STWiORB D-M.00.00.00. „Wymagania ogólne” pkt. 2.

Wszystkie materiały użyte do budowy powinny pochodzić tylko ze źródeł uzgodnionych i zatwierdzonych przez Inżyniera. Źródła materiałów powinny być wybrane przez wykonawcę z wyprzedzeniem przed rozpoczęciem robót. Do każdej ilości jednorazowo wysłanego materiału dołączony powinien być dokument potwierdzający jego jakość.

2.2 Krawężniki betonowe wg PN-EN 1340

Krawężniki betonowe spełniające poniższe wymagania:

- Odporność na zamrażanie/rozmarzanie z udziałem soli odladzających – klasa 3Ubytek masy po badaniu: wartość średnia $\leq 1,0 \text{ kg/m}^2$, przy czym żaden pojedynczy wynik $> 1,5 \text{ kg/m}^2$
- Wytrzymałość na zginanie – klasa 2 Charakterystyczna wytrzymałość na zginanie, 5 MPa , Minimalna wytrzymałość na zginanie, 4 MPa
- Nasiąkliwość – do 6%

- Odporność na ścieranie – klasa 4 Odporność przy pomiarze na tarczy Böhme, wg zał. H normy PN-EN 1340 – metoda alternatywna $\leq 18000 \text{ mm}^3/5000 \text{ mm}^2$ lub $\leq 20 \text{ mm}$. Wymiary krawężników betonowych podano w dokumentacji projektowej.

Wymagania wobec wymiarów krawężnika przedstawiono w tablicy 1

Tablica 1

Lp.	Badana cecha	Wymagania wg PN-EN 1340	
1	Długość	$\pm 1\%$ nie mniej niż (-4mm) i nie więcej niż (+10mm)	
2	Wymiary powierzchni za wyjątkiem promienia	$\pm 3\%$ nie mniej niż (-3mm) i nie więcej niż (+5mm)	
3	Pozostałe wymiary	$\pm 5\%$ nie mniej niż (-3mm) i nie więcej niż (+10mm)	
4	Płaskość i prostoliniowość	Długość pomiarowa w mm	Dopuszczalna odchyłka płaskości i prostoliniowości w mm
		300	$\pm 1,5$
		400	$\pm 2,0$
		500	$\pm 2,5$
		800	$\pm 4,0$

Powierzchnia krawężnika nie powinna mieć rys i odprysków. Nie dopuszcza się rozwarstwień w krawężnikach dwuwarstwowych

Sprawdzenia krawężników należy dokonać zgodnie z PN-EN 1340. W razie wystąpienia wątpliwości Inżynier może zmienić sposób pobierania próbek lub poszerzyć zakres kontroli krawężników o inny rodzaj badań.

2.3 Ława betonowa z oporem

Ława betonowa oraz opór wykonane będą z betonu klasy C12/15 spełniającego wymagania PN-EN 206+A1.

2.4 Materiały na podsypkę

Na podsypkę cementowo-piaskową i do zapraw należy stosować mieszankę cementu i piasku: kruszywa drobnego 0/2, 0/4 lub 0/5 mm wg PN-EN13242 kategorii uziarnienia Gf80, zawartość pyłów 10, kruszywa 1/4, 2/5 lub 2/8 mm wg PN-EN 13242 kategorii uziarnienia Gc 80-20, zawartość pyłów – f Deklarowana (max do 10%), cementu 32,5 spełniającego wymagania PN-EN 197-1 i wody zgodnie z PN-EN 1008 (woda pitna wodociągowa nie wymaga badań). Zalecane proporcje mieszania cementu i kruszywa w stosunku wagowym: 1 : 4. Kruszywo nie może być zanieczyszczone ciałami obcymi takimi jak trawa, szczątki korzeni, konarów, szkło, plastik, grudki gliny.

Składowanie kruszywa, nie przeznaczonego do bezpośredniego wbudowania po dostarczeniu na budowę, powinno odbywać się na podłożu równym, utwardzonym i dobrze odwodnionym, przy zabezpieczeniu kruszywa przed zanieczyszczeniem i zmieszaniem z innymi materiałami kamiennymi.

2.5 Materiały do wypełniania szczelin dylatacyjnych

Do uszczelniania szczelin dylatacyjnych można stosować masy zalewowe na stosowane na gorąco lub stosowane na zimno.

Masa uszczelniająca powinna posiadać aprobatę techniczną, wydaną przez uprawnioną jednostkę.

Masa uszczelniająca powinna odpowiadać wymaganiom określonym w aprobacie technicznej.

3. Sprzęt

3.1 Ogólne wymagania dotyczące sprzętu

Ogólne wymagania dotyczące sprzętu podano w STWiORB D-M.00.00.00. "Wymagania ogólne" pkt.3.

3.2 Sprzęt do wykonania robót

Roboty można wykonywać ręcznie przy pomocy drobnego sprzętu z zastosowaniem:

- wibratorów płytowych, ubijaków ręcznych lub mechanicznych.

Do wytwarzania betonu na ławie:

- wytwórnia stacjonarna do wytwarzania mieszanki betonowej wyposażona w urządzenia do wagowego dozowania składników,
- samochody samowyładowcze do transportu wyprodukowanej mieszanki betonowej

4. TRANSPORT

4.1 Ogólne wymagania dotyczące transportu

Ogólne wymagania dotyczące transportu podano w STWiORB D-M.00.00.00. "Wymagania ogólne" pkt 4.

Krawężniki mogą być przewożone dowolnymi środkami transportu; w trakcie transportu powinny być zabezpieczone przed przemieszczaniem się i uszkodzeniem. Należy je układać na podkładach i przekładkach drewnianych długością w kierunku osi podłużnej środka transportowego. Sposób ich załadunku na środki transportowe i zabezpieczenie przed przesunięciem w czasie jazdy powinny być zgodne z obowiązującymi przepisami.

Wyprodukowaną mieszankę betonową należy dostarczać na budowę w warunkach zabezpieczających przed wysychaniem, wpływami atmosferycznymi i segregacją.

5. WYKONANIE ROBÓT

5.1 Ogólne wymagania dotyczące wykonania robót

Ogólne zasady wykonania Robót podano w STWiORB D-M.00.00.00. "Wymagania ogólne" pkt 5.

5.2 Wykonanie koryta pod ławę

Roboty ziemne (wykopy) związane z wykonaniem koryta gruntowego pod ławę betonową z oporem, wykonane będą mechanicznie lub ręcznie. Geometria wykopu oraz głębokość dostosowana do wymiarów ław i krawężników.

5.3 Ława betonowa

Ławę betonową z oporem należy wykonać w szalowaniu. Wymiary ławy betonowej dostosowane do prefabrykatu krawężnika.

Wykonanie ławy betonowej polega na rozścieleniu dowiezionego betonu oraz odpowiednim jego zagęszczeniu.

Bezpośrednio po zagęszczeniu beton należy zabezpieczyć przed wyparowaniem wody. Pielęgnację należy rozpocząć przed upływem 90 min.

Co minimum 50m należy stosować szczeliny dylatacyjne wypełnione zalewową wg 2.4.

Dopuszcza się ułożenie prefabrykowanych krawężników betonowych bezpośrednio na ławie betonowej z oporem bez konieczności stosowania podsypki pod warunkiem, że zabudowa krawężnika prefabrykowanego i wykonanie ławy betonowej z oporem nastąpi w jednym ciągu technologicznym.

5.4 Ustawienie krawężników

Krawężniki należy wykonywać ze spoinami szerokości 5 mm minimum, co 50m stosować szczeliny dylatacyjne nad szczelinami dylatacyjnymi ławy betonowej.

Przy układaniu krawężników na łukach do $R \leq 2m$ należy stosować wyokrąglone elementy prefabrykowane.

6. KONTROLA JAKOŚCI ROBÓT

6.1 Ogólne zasady kontroli jakości robót

Ogólne zasady kontroli jakości Robót podano w STWiORB D-M.00.00.00. "Wymagania ogólne" pkt 6.

6.2. Badania przed przystąpieniem do robót

Przed przystąpieniem do robót Wykonawca powinien:

- uzyskać wymagane dokumenty, dopuszczające wyroby budowlane do obrotu i powszechnego stosowania (certyfikaty zgodności, deklarację właściwości użytkowych, ew. badania materiałów wykonane przez dostawców itp.),
- sprawdzić cechy zewnętrzne gotowych materiałów.

Wszystkie dokumenty oraz wyniki badań Wykonawca przedstawia Inżynierowi do akceptacji.

6.3. Badania w czasie wykonywania robót

6.3.1. Kontrola wykonania ławy betonowej

Należy sprawdzić co 50 mb:

- zgodność profilu podłużnego górnej powierzchni ławy z Dokumentacją Projektową; dopuszczalne odchyłki niwelety ławy ± 1 cm na każde 100mb,
- odchylenie linii od projektowanego kierunku - nie może przekraczać ± 1 cm na każde 100 mb,
- wymiary ławy, dopuszczalne odchyłki:
 - dla wysokości - $\pm 10\%$ wysokości projektowanej,
 - dla szerokości - $\pm 20\%$ szerokości projektowanej.
- równość górnej powierzchni ławy mierzona łatą 3 m - nierówności nie mogą przekraczać 1 cm na każde 100 mb.

6.3.2. Kontrola ułożenia krawężników

Należy sprawdzić co 50 mb :

- zgodność niwelety górnej płaszczyzny krawężników z Dokumentacją Projektową, dopuszczalne odchyłki niwelety ± 1 cm na każde 100 mb,
- usytuowanie w planie - odchyłki nie mogą przekraczać ± 1 cm na każde 100 mb,
- równość górnej powierzchni krawężników mierzona łatą 3 m - nierówności nie mogą przekraczać 0,5cm na każde 100mb;

1. dokładność wypełnienia szczelin kontrolować co 10m ułożonego krawężnika. Spoiny muszą

być wypełnione całkowicie na pełną głębokość

7. OBMIAR ROBÓT

Obmiar robót będzie wykonywany wyłącznie do celów oszacowania na koniec każdego okresu rozliczeniowego wartości i zaawansowania Robót Stałych i nie będzie miał wpływu na Cenę Kontraktową należną na mocy Kontraktu.

7.1 Ogólne zasady obmiaru robót

Ogólne zasady obmiaru robót podano w STWiORB D-M-00.00.00 „Wymagania ogólne” pkt 7.

7.2 Jednostka obmiarowa

Na potrzeby obmiaru robót ujętych w niniejszej Specyfikacji należy stosować następujące jednostki obmiarowe:

- ustawienie krawężników betonowych o wymiarach 15x30 cm na ławie betonowej (beton C12/15) z oporem – m (metr)

8. ODBIÓR ROBÓT

8.1 Ogólne zasady odbioru robót

Ogólne zasady odbioru robót podano w STWiORB DM.00.00.00 "Wymagania ogólne" pkt 8.

8.2 Szczegółowe zasady odbioru robót

Odbioru robót związanych z ustawieniem krawężników betonowych z elementów prefabrykowanych dokonuje Inżynier, po zgłoszeniu robót do odbioru przez Wykonawcę.

W przypadku niezgodności robót z wymaganiami, roboty uznaje się za niezgodne z Dokumentacją Projektową i Wykonawca zobowiązany jest do ich poprawy na własny koszt.

9. PODSTAWA PŁATNOŚCI

Zasady płatności podano w umowie pomiędzy Zamawiającym a Wykonawcą.

W ramach prac wykonane będą następujące czynności:

- prace pomiarowe, roboty przygotowawcze,
- wykonanie wszystkich robót tymczasowych niezbędnych do wykonania robót podstawowych,
- wykonanie wykopu pod ławę,
- wykonanie szalunku pod ławę betonową,
- wykonanie, dostarczenie i wbudowanie mieszanki betonowej wraz z zagęszczeniem i pielęgnacją,
- demontaż szalunku,
- ewentualne przygotowanie, rozścielenie i zagęszczenie cementowo-piaskowej,
- ustawienie krawężników w pionie,
- zalanie szczelin dylatacyjnych bitumiczną masą zalewową,
- zasypanie zewnętrznej ściany krawężnika i ubicie,
- wykonanie niezbędnych badań materiałów zgodnie z niniejszymi STWiORB
- koszt utrzymania czystości na przylegających drogach,
- uporządkowanie terenu robót.

10. PRZEPISY ZWIĄZANE

PN-EN 197-1 Cement. Skład, wymagania i kryteria zgodności dotyczące cementów powszechnego użytku.

PN-EN 206+A1 Beton. Część 1: Wymagania, właściwości, produkcja i zgodność

PN-EN 1008 Woda zarobowa do betonu - Specyfikacja pobierania próbek, badanie i ocena przydatności wody zarobowej do betonu, w tym wody odzyskanej z procesów produkcji betonu.

PN-EN 1340 Krawężniki betonowe. Wymagania i metody badań.

- PN-EN 1426 Asfalty i produkty asfaltowe. Oznaczanie penetracji igłą.
- PN-EN 1427 Asfalty i produkty asfaltowe. Oznaczanie temperatury mięknięcia. Metoda Pierścień i Kula.
- PN-EN 13139 Kruszywa do zaprawy.
- PN-EN 13242+A1 Kruszywa do niezwiązanych i związanych hydraulicznie materiałów stosowanych w obiektach budowlanych i budownictwie drogowym.
- PN-EN 14188-1 Wypełniacze złączy i zalewy -- Część 1: Specyfikacja zalew na gorąco
- PN-EN 14188-2 Wypełniacze szczelin i zalewy -- Część 2: Specyfikacja zalew na zimno
- PN-EN 14157 Metody badań kamienia naturalnego -- Oznaczanie odporności na ścieranie
- BN-68/8933-04 Drogi samochodowe. Pomiar równości nawierzchni planografem i łatą.

D.08.03.01.
OBRZEŻA BETONOWE

1. Wstęp

Przedmiotem niniejszych STWiORB są wymagania szczegółowe dotyczące wykonania i odbioru Robót związanych z ustawieniem obrzeży betonowych.

1.1 Określenia podstawowe

Obrzeża chodnikowe - prefabrykowane belki betonowe rozgraniczające jednostronnie lub dwustronnie ciągi komunikacyjne od terenów nie przeznaczonych do komunikacji.

Pozostałe określenia podstawowe są zgodne z obowiązującymi, odpowiednimi polskimi normami i definicjami podanymi w STWiORB D-M.00.00.00. „Wymagania ogólne”

2. MATERIAŁY

Ogólne wymagania dotyczące materiałów, ich pozyskiwania i składowania podano w STWiORB D-M.00.00.00. „Wymagania ogólne” pkt. 2.

Wszystkie materiały użyte do budowy powinny pochodzić tylko ze źródeł uzgodnionych i zatwierdzonych przez Inżyniera. Źródła materiałów powinny być wybrane przez wykonawcę z wyprzedzeniem przed rozpoczęciem robót nie później niż 3 tygodnie. Do każdej ilości jednorazowo wysyłanego materiału dołączony powinien być dokument potwierdzający jego jakość

2.1 Obrzeża betonowe wg PN-EN 1340:

- Odporność na zamrażanie/rozmarzanie z udziałem soli odładzających: klasa 3
- Wytrzymałość na zginanie wg PN-EN 1339: klasa 3
- Odporność na ścieralność: klasa 4
- Nasiąkliwość: do 4%
- Wytrzymałość betonu do produkcji obrzeży: minimum C25/30

Wymiary nominalne powinny być zadeklarowane przez Producenta zgodnie z wymaganiami dokumentacji projektowej. Dopuszczalne odchyłki wymiarów nominalnych powinny być zgodne z wymaganiami podanymi w PN-EN 1340.

Powierzchnia obrzeży nie powinna mieć rys i odprysków.

2.2 Materiały na podsypkę i wypełnienia szczelin pomiędzy ściankami bocznymi obrzeży

Należy stosować mieszankę cementowo-piaskową:

- dla podsypki z cementu portlandzkiego klasy 32,5 wg PN-EN 197-1 i z kruszywa drobnego spełniającego wymagania PN-EN 12620 pod względem uziarnienia (kategoria uziarnienia GF85), wody wg PN-EN 1008
- dla wypełnienia szczelin: mieszankę cementowo-piaskową w stosunku 1:2 z cementu powszechnego użytku klasy 32,5 wg PN-EN 197-1 i z kruszywa drobnego spełniającego wymagania PN-EN 12620, wody wg PN-EN 1008.

3. SPRZĘT

Ogólne wymagania dotyczące sprzętu podano w STWiORB D-M.00.00.00. „Wymagania ogólne”.

Roboty można wykonywać ręcznie przy pomocy drobnego sprzętu z zastosowaniem:

- betoniarek do wytwarzania zapraw oraz przygotowania podsypki cementowo-piaskowej,
- wibratorów płytowych, ubijaków ręcznych lub mechanicznych.

4. TRANSPORT

Ogólne wymagania dotyczące transportu podano w STWiORB D-M.00.00.00. „Wymagania ogólne”.

Obrzeża betonowe mogą być przewożone dowolnymi środkami transportowymi. Obrzeża betonowe układać należy na środkach transportowych w pozycji pionowej z nachyleniem w kierunku jazdy. Obrzeża powinny być zabezpieczone przed przemieszczeniem się i uszkodzeniami w czasie transportu, a górna warstwa nie powinna wystawać poza ściany środka transportowego więcej niż 1/3 wysokości tej warstwy.

5. WYKONANIE ROBÓT

Ogólne zasady wykonywania Robót podano w STWiORB D-M.00.00.00 „Wymagania ogólne”.

5.1 Koryto

Koryto pod podsypkę należy wykonywać zgodnie z PN-B-06050. Wymiary wykopu powinny odpowiadać wymiarom ławy w planie. Wskaźnik zagęszczenia gruntu w korycie powinien wynosić, co najmniej, $I_s > 0,97$.

5.2 Wykonanie podsypki cementowo-piaskowej

W wykonanym korycie należy rozścielić podsypkę cementowo-piaskową, o grubości przewidzianej w dokumentacji projektowej, dla osadzenia obrzeży.

5.3 Ustawienie obrzeży

Obrzeża ustawiać na wykonanej podsypce, ze spoinami szerokości ok. 5mm.

Spoiny między obrzeżami należy wypełnić zaprawą cementowo-piaskową. Spoiny przed zalaniem zaprawą należy oczyścić i zmyć wodą.

6. KONTROLA JAKOŚCI ROBÓT

Ogólne zasady kontroli jakości Robót podano w STWiORB D-M.00.00.00 „Wymagania ogólne”.

6.1 Kontrola materiałów

Przed przystąpieniem do robót Wykonawca powinien:

- uzyskać wymagane dokumenty, dopuszczające wyroby budowlane do obrotu i powszechnego stosowania (certyfikaty zgodności, deklarację właściwości użytkowych, ew. badania materiałów wykonane przez dostawców itp.),
- sprawdzić cechy zewnętrzne obrzeży.

Wszystkie dokumenty oraz wyniki badań Wykonawca przedstawia Inżynierowi do akceptacji. Sprawdzenie wyglądu zewnętrznego obrzeży należy przeprowadzić na podstawie oględzin elementu przez pomiar i ocenę uszkodzeń występujących na powierzchniach i krawędziach elementu zgodnie z wymaganiami podanymi w PN-EN 1340.

6.2 Kontrola ułożenia obrzeży

Należy sprawdzić:

- a) wykonanie podsypki w 5 punktach dziennej działki roboczej, dopuszczalne odchyłki grubości +1cm
- b) światło obrzeży od strony chodnika - co 20mb, dopuszczalne odchyłki +1cm na każde 100 mb,
- c) usytuowanie w planie - co 20mb, odchyłki nie mogą przekraczać + 1 cm na każde 100 mb,
- d) równość górnej powierzchni obrzeży łata 3 m - minimum w dwóch punktach na każde 100 mb -nie może przekraczać 1 cm.

7. OBMIAŁ ROBÓT

Kontrakt ryczałtowy - jednostką obmiaru jest wykonana i odebrana protokołem Odbioru Końcowego jednostka określona w STWiORB.

8. ODBIÓR ROBÓT

Ogólne zasady odbioru Robót podano w STWiORB D-M.00.00.00. „Wymagania ogólne”.

Roboty uznaje się za wykonane zgodnie z Dokumentacją Projektową i STWiORB, jeżeli wszystkie badania i pomiary z zachowaniem tolerancji wg pkt. 6 dały wyniki pozytywne.

9. PODSTAWA PŁATNOŚCI

Wynagrodzenie ryczałtowe: zasady płatności podano w umowie pomiędzy Zamawiającym a Wykonawcą.

10. PRZEPISY ZWIĄZANE

- | | |
|-------------|---------------------------------------------------------------------------------------------------------------------------------------------------------------------|
| PN-EN 197-1 | Cement. Skład, wymagania i kryteria zgodności dla cementu powszechnego użytku. |
| PN-EN 1339 | Betonowe płyty brukowe. Wymagania i metody badań |
| PN-EN 1340 | Krawężniki betonowe. Wymagania i metody badań. |
| PN-EN 1008 | Woda zarobowa do betonu - Specyfikacja pobierania próbek, badanie i ocena przydatności wody zarobowej do betonu, w tym wody odzyskanej z procesów produkcji betonu. |
| PN-EN 13139 | Kruszywa do zaprawy |
| PN-EN 13242 | Kruszywa do niezwiązanych i związanych hydraulicznie materiałów stosowanych w |

obiektach budowlanych i budownictwie drogowym.

PN-B-14501 Zaprawy budowlane zwykłe.

BN-68/8933-04 Drogi samochodowe. Pomiar równości nawierzchni planografem i łata.