

AB.6740.897.2018.XIV

DECYZJA NR 681

Na podstawie art. 28, art. 33 ust. 1, art. 34 ust. 4, art. 36 ustawy z dnia 7 lipca 1994 r. - Prawo budowlane (Dz.U.2018.1202 tj.) oraz na podstawie art. 104 ustawy z dnia 14 czerwca 1960 r. - Kodeks postępowania administracyjnego (Dz.U.2017.1257 ze zm.) po rozpatrzeniu wniosku o pozwolenie na budowę z dnia 28 czerwca 2018 roku.

zatwierdzam projekt budowlany i udzielam pozwolenia na budowę

dla:

inwestora tj. Gmina Łobzenica, ul. Sikorskiego 7, 89-310 Łobzenica
(imię i nazwisko lub nazwa inwestora oraz jego adres)

obejmujące:

***budowę ścieżki pieszej na Osiedle Leśne, na działkach nr 77, 70, 71, 72, 73, 55, 537, 74
położonych w miejscowości Łobzenica***

w granicach określonych w projekcie zagospodarowania terenu i projekcie budowlanym.

Autorzy projektu :

- inż. Mariusz Walczak nr uprawnień budowlanych KUP/0048/POOD/06

w specjalności: drogowej

w zakresie: do projektowania bez ograniczeń

wpisany na listę KPOIIB pod nr KUP/BO/3491/02

- mgr inż. Jakub Paczkowski nr uprawnień budowlanych KUP/0077/PWOE/10

w specjalności: instalacyjnej

w zakresie: sieci, instalacji i urządzeń elektrycznych i elektroenergetycznych

wpisany na listę KPOIIB pod nr KUP/IE/0179/10

(nazwa i rodzaj oraz adres zamierzenia budowlanego, rodzaj(-o) obiektu(-tów) albo robót budowlanych, funkcja i rodzaj zabudowy, imię i nazwisko projektanta oraz specjalność, zakres i numer jego uprawnień budowlanych oraz informacja o wpisie na listę członków właściwej izby samorządu zawodowego)

z zachowaniem następujących warunków,

1. inwestor jest zobowiązany prowadzić inwestycję zgodnie z zatwierdzonym projektem, oraz zakresem i treścią uzgodnień.
2. zgodnie z art. 37 ust. 1 ustawy- Prawo budowlane pozwolenie na budowę wygasa, jeżeli budowa nie została rozpoczęta przed upływem 3 lat od dnia, w którym decyzja ta stała się ostateczna lub budowa została przerwana na czas dłuższy niż trzy lata,
3. inwestor składając zawiadomienie o zamierzonym terminie rozpoczęcia budowy, o którym mowa w art. 41 ust. 1 - 4 ustawy- Prawo budowlane jest zobowiązany wystąpić do Starosty Piłskiego o wydanie dziennika budowy,
4. Kierownik budowy (~~robot~~) jest obowiązany:
 - a) prowadzić dziennik budowy ~~lub rozbiórki~~,
 - b) umieścić na budowie ~~lub rozbiórce~~, w widocznym miejscu, tablicę informacyjną oraz ogłoszenie zawierające dane dotyczące bezpieczeństwa pracy i ochrony zdrowia; nie dotyczy to budowy obiektów służących obronności i bezpieczeństwu państwa oraz obiektów liniowych,
 - c) odpowiednio zabezpieczyć teren budowy (~~rozbiórki~~).wynikających z art. 36 ust. 1 pkt 1-4 oraz art. 42 ust. 2 i 3 ustawy z dnia 7 lipca 1994r. - Prawo budowlane.

UZASADNIENIE

W dniu 28 czerwca 2018 roku inwestor tj. Gmina Łobzenica, ul. Sikorskiego 7, 89-310 Łobzenica wystąpił do Starosty Piłskiego z wnioskiem dotyczącym budowę ścieżki pieszej na Osiedle Leśne, na działkach nr 77, 70, 71, 72, 73, 55, 537, 74 położonych w miejscowości Łobzenica, załączając dokumenty zgodne z wymogami ustawy Prawo budowlane.

Starosta Piłski przed wydaniem niniejszej decyzji w oparciu o art. 35 ustawy – Prawo budowlane sprawdził zgodność załączonego do wniosku projektu budowlanego z uchwałą nr XXXVIII/350/02 Rady Miejskiej w Łobzenicy z dnia 08 października 2002 r. w sprawie zmiany miejscowego planu zagospodarowania przestrzennego miasta Łobzenicy, z przepisami techniczno-budowlanymi, oraz że przedłożony projekt budowlany, opracowany przez osoby mające wymagane uprawnienia budowlane, posiada wszystkie niezbędne dla tego typu inwestycji uzgodnienia.

Organ w oparciu o art. 28 ust. 2 ustawy - Prawo budowlane ustalił, że stroną w niniejszym postępowaniu jest inwestor oraz właściciele ww działek, po czym w dniu 18 lipca 2018 r.. zawiadomił o wszczęciu postępowania administracyjnego oraz o możliwości wniesienia ewentualnych uwag i zastrzeżeń do zamierzeń inwestora. Żadna ze stron nie wniosła uwag i zastrzeżeń.

Wobec powyższego, po rozpatrzeniu wniosku i przeanalizowaniu wszystkich zgromadzonych dokumentów orzeczono jak w sentencji.

Integralną część decyzji stanowi załącznik graficzny nr 1 do nr 3 opieczetowany pieczęcią Starostwa Powiatowego w Pile.

Od decyzji przysługuje odwołanie do Wojewody Wielkopolskiego w Poznaniu za pośrednictwem organu, który wydał niniejszą decyzję, w terminie 14 dni od dnia jej doręczenia.

ADNOTACJA DOTYCZĄCA OPŁATY SKARBOWEJ:

Zwolniono od opłaty skarbowej na podstawie art. 7 pkt. 2 Ustawy z dnia 16 listopada 2006 roku o opłacie skarbowej (Dz.U.2018.1044 tj.)



z up. STAROSTY
Marcin Bazalak
Podinspektor Wydziału
Inspekcji Budownictwa
.....
(pieczęć firmowa i podpis osoby upoważnionej do wydania decyzji)

Otrzymują (strony postępowania):

1. INWESTOR: Gmina Łobzenica, ul. Sikorskiego 7, 89-310 Łobzenica + 2 kpl. projektu budowlanego.
2. Strony wg rozdzielnika
3. a/a

Do wiadomości:

1. Burmistrz Łobzenicy
2. Powiatowy Inspektor Nadzoru Budowlanego w Pile + 1 egz. projektu budowlanego
3. Urząd Miasta i Gminy Łobzenica, Referat Finansowy
4. Starostwo Powiatowe w Pile
Powiatowy Ośrodek Dokumentacji Geodezyjnej i Kartograficznej w/m

Sporządziła:

Joanna Miłoch
III piętro, pok. 322 budynek „C”

Informacja o niniejszej decyzji oraz o możliwości zapoznania się z dokumentacją sprawy, w tym z uzgodnieniem regionalnego dyrektora ochrony środowiska i opinią inspektora sanitarnego, podlega podaniu do publicznej wiadomości zgodnie z art. 95 ust. 3 ustawy z dnia 3 października 2008 r. o udostępnianiu informacji o środowisku i jego ochronie, udziale społeczeństwa w ochronie środowiska oraz o ocenach oddziaływania na środowisko (Dz. U. z 2016 roku, poz. 353 t.j.)⁴⁾.

Informacja o niniejszej decyzji i o możliwościach zapoznania się z jej treścią oraz z dokumentacją sprawy podlega podaniu do publicznej wiadomości zgodnie z art. 72 ust. 6 ustawy z dnia 3 października 2008 r. o udostępnianiu informacji o środowisku i jego ochronie, udziale społeczeństwa w ochronie środowiska oraz o ocenach oddziaływania na środowisko⁵⁾.

Pouczenie:

1. Inwestor jest obowiązany zawiadomić o zamierzonym terminie rozpoczęcia robót budowlanych właściwy organ nadzoru budowlanego oraz projektanta sprawującego nadzór nad zgodnością realizacji budowy z projektem, dołączając na piśmie:
 - 1) oświadczenie kierownika budowy (robót) stwierdzające sporządzenie planu bezpieczeństwa i ochrony zdrowia oraz przyjęcie obowiązku kierowania budową (robotami budowlanymi), a także zaświadczenie, o którym mowa w art. 12 ust. 7 ustawy z dnia 7 lipca 1994 r. – Prawo budowlane;
 - 2) w przypadku ustanowienia nadzoru inwestorskiego – oświadczenie inspektora nadzoru inwestorskiego stwierdzające przyjęcie obowiązku pełnienia nadzoru inwestorskiego nad danymi robotami budowlanymi, a także zaświadczenie, o którym mowa w art. 12 ust. 7 ustawy z dnia 7 lipca 1994 r. – Prawo budowlane;
 - 3) informację zawierającą dane zamieszczone w ogłoszeniu, o którym mowa w art. 42 ust. 2 pkt 2 ustawy z dnia 7 lipca 1994 r. – Prawo budowlane (zob. art. 41 ust. 4 ustawy z dnia 7 lipca 1994 r. – Prawo budowlane).
2. Do użytkowania obiektu budowlanego, na którego budowę wymagane jest pozwolenie na budowę, można przystąpić po zawiadomieniu właściwego organu nadzoru budowlanego o zakończeniu budowy, jeżeli organ ten, w terminie 14 dni od dnia doręczenia zawiadomienia, nie zgłosi sprzeciwu w drodze decyzji (zob. art. 54 ustawy z dnia 7 lipca 1994 r. – Prawo budowlane). Przed przystąpieniem do użytkowania obiektu budowlanego inwestor jest obowiązany uzyskać decyzję o pozwoleniu na użytkowanie, jeżeli na budowę obiektu budowlanego jest wymagane pozwolenie na budowę i jest on zaliczony do kategorii: V, IX-XVI, XVII (z wyjątkiem warsztatów rzemieślniczych, stacji obsługi pojazdów, myjni samochodowych i garaży do pięciu stanowisk włącznie), XVIII (z wyjątkiem obiektów magazynowych: budynki składowe, chłodnie, hangary i wiaty, a także budynków kolejowych: nastawnie, podstacje trakcyjne, lokomotywownie, wagonownie,

- strażnice przejazdowe i myjnie taboru kolejowego), XX, XXII (z wyjątkiem placów składowych, postojowych i parkingów), XXIV (z wyjątkiem stawów rybnych), XXVII (z wyjątkiem jazów, wałów przeciwpowodziowych, opasek i ostróg brzegowych oraz rowów melioracyjnych), XXVIII-XXX (zob. art. 55 ust. 1 pkt 1 ustawy z dnia 7 lipca 1994 r. – Prawo budowlane).
3. Inwestor może przystąpić do użytkowania obiektu budowlanego przed wykonaniem wszystkich robót budowlanych pod warunkiem uzyskania decyzji o pozwoleniu na użytkowanie wydanej przez właściwy organ nadzoru budowlanego (zob. art. 55 ust. 1 pkt 3 ustawy z dnia 7 lipca 1994 r. – Prawo budowlane).
 4. Inwestor zamiast dokonania zawiadomienia o zakończeniu budowy może wystąpić z wnioskiem o wydanie decyzji o pozwoleniu na użytkowanie (zob. art. 55 ust. 2 ustawy z dnia 7 lipca 1994 r. – Prawo budowlane).
 5. Przed wydaniem decyzji w sprawie pozwolenia na użytkowanie obiektu budowlanego właściwy organ nadzoru budowlanego przeprowadzi obowiązkową kontrolę budowy zgodnie z art. 59a ustawy z dnia 7 lipca 1994 r. – Prawo budowlane (zob. art. 59 ust. 1 ustawy z dnia 7 lipca 1994 r. – Prawo budowlane). Wniosek o udzielenie pozwolenia na użytkowanie stanowi wezwanie właściwego organu do przeprowadzenia obowiązkowej kontroli budowy (zob. art. 57 ust. 6 ustawy z dnia 7 lipca 1994 r. – Prawo budowlane).
 6. Zgodnie z art. 127a Kodeksu Postępowania administracyjnego w trakcie biegu terminu do wniesienia odwołania strona może zrzec się prawa do wniesienia odwołania wobec organu administracji publicznej, który wydał decyzję oraz z dniem doręczenia organowi administracji publicznej oświadczenia o zrzeczeniu się prawa do wniesienia odwołania przez ostatnią ze stron postępowania, decyzja staje się ostateczna i prawomocna.
- 1) Należy wpisać „budowę” lub „rozbiórkę”.
 - 2) Należy wpisać „budowlany” lub „rozbiórki”.
 - 3) Należy wskazać podstawę prawną nałożenia warunków, np. art. 36 ust. 1 pkt 1–4, art. 42 ust. 2 i 3 ustawy z dnia 7 lipca 1994 r. – Prawo budowlane albo art. 93 ust. 2 i 3 ustawy z dnia 3 października 2008 r. o udostępnianiu informacji o środowisku i jego ochronie, udziale społeczeństwa w ochronie środowiska oraz o ocenach oddziaływania na środowisko (Dz. U. z 2016 roku, poz. 353 t.j.).
 - 4) Dotyczy decyzji wydanych w toku postępowania, w ramach którego przeprowadzono ponowną ocenę oddziaływania na środowisko.
 - 5) Dotyczy przedsięwzięć mogących znacząco oddziaływać na środowisko.

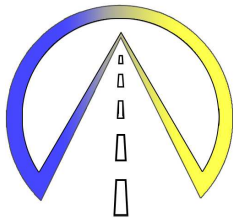

WALCZAK - PROJEKT

Pracownia Projektowo-Konsultingowa

ul. Świerkowa 5, 88-400 Żnin

Adres do korespondencji: ul. Gnieźnieńska 1E, 88-400 Żnin

NIP: 583-205-89-98 REGON: 340205894

Projektowanie dróg, ulic, placów. Nadzór inwestorski. Konsulting w zakresie budownictwa drogowego i inżynieryjnego.

PROJEKT BUDOWLANY

Nazwa obiektu budowlanego: **Budowa ścieżki pieszej na osiedle Leśne w m. Łobżenica**

Adres obiektu budowlanego: osiedle Leśne w miejscowości Łobżenica woj. wielkopolskie

Lp.	Nr działki	Obręb	Jednostka ewid.
1	77, 70, 71, 72, 73, 55, 537	0001	301904_4
2	74	0001	301904_4

Kategoria obiektu budowlanego: XXV, XXVI

Branża: Projekt Zagospodarowania Terenu

Inwestor: Gmina Łobżenica
ul. Sikorskiego 7
89-310 Łobżenica

Zawartość projektu: Szczegółową zawartość projektu przedstawiono na kolejnej stronie

ZESPÓŁ	IMIĘ I NAZWISKO	NR UPRAWNIEŃ	DATA	PODPIS
Kierownik Zespołu Projektanta (branża drogowa)	<i>inż. Mariusz Walczak</i>	Nr upr. KUP/0048/POOD/06 uprawnienia budowlane do projektowania bez ograniczeń w specjalności drogowej	7.06.2018	
Asystent Projektanta (branża drogowa)	<i>mgr inż. Dorota Płoska</i>	-	7.06.2018	
Asystent Projektanta (branża drogowa)	<i>mgr inż. Norbert Gryczyła</i>	-	7.06.2018	
Sprawdzający (branża drogowa)	<i>inż. Stanisław Olech</i>	75/69 uprawnienia budowlane do projektowania w zakresie drogowych obiektów budowlanych	7.06.2018	
Projektant (branża elektryczna)	<i>mgr inż. Jakub Paczkowski</i>	Nr upr. KUP/0077/PWOE/10 uprawnienia budowlane do projektowania bez ograniczeń w specjalności instalacji w zakresie sieci, instalacji i urządzeń elektrycznych i elektroenergetycznych	7.06.2018	
Sprawdzający (branża elektryczna)	<i>inż. Zdzisław Paczkowski</i>	Nr upr. GP.I.7342/128/TO/91-92 uprawnienia budowlane do projektowania w zakresie sieci, instalacji elektrycznych	7.06.2018	

TOM I/III

Egzemplarz nr

Żnin, 7.06.2018 r.

WYKAZ ZAWARTOŚCI - TOM I

A. OŚWIADCZENIE I UPRAWNIENIA ROJEKTANTA.....	A.1
UPRAWNIENIA I IZBA: MARIUSZ WALCZAK	A.5
UPRAWNIENIA I IZBA: STANISŁAW OLECH	A.9
UPRAWNIENIA I IZBA: JAKUB PACZKOWSKI	A.11
UPRAWNIENIA I IZBA: ZDZISŁAW PACZKOWSKI.....	A.14
B. LOKALIZACJA (PLAN ORIENTACYJNY)	B.1
C. CZĘŚĆ FORMALNO-PRAWNA (UZGODNIENIA).....	C.1
WYKAZ UZGODNIEŃ.....	C.2
UZGODNIENIE Z: WOJEWÓDZKI URZĄD OCHRONY ZABYTEKÓW W POZNANIU - DELEGATURA W PILE	C.3
DECYZJA O WYŁĄCZENIU GRUNTÓW Z PRODUKCJI ROLNICZEJ: STAROSTA PIŁSKI.....	C.5
UZGODNIENIE Z: ENEA OPERATOR - REJON DYSTRYBUCJI CHODZIEŻ	C.8
UZGODNIENIE Z: ENEA OŚWIETLENIE - REJON DYSTRYBUCJI CHODZIEŻ	C.12
UZGODNIENIE ZUDP STAROSTA PIŁSKI.....	C.15
D. PROJEKT ZAGOSPODAROWANIA TERENU	D.1
1. PRZEDMIOT INWESTYCJI.....	D.3
2. ISTNIEJĄCY STAN ZAGOSPODAROWANIA TERENU WRAZ Z OPISEM PROJEKTOWANYCH ZMIAN.....	D.3
3. PROJEKTOWANE ZAGOSPODAROWANIE TERENU	D.3
4. ZESTAWIENIE POWIERZCHNI POSZCZEGÓLNYCH CZĘŚCI ZAGOSPODAROWANIA TERENU	D.3
5. DANE INFORMUJĄCE, CZY TEREN, NA KTÓRYM JEST PROJEKTOWANY OBIEKT BUDOWLANY JEST WPISANY DO REJESTRU ZABYTEKÓW ORAZ PODLEGAJĄ OCHRONIE NA PODSTAWIE USTALEŃ MIEJSCOWEGO PLANU ZAGOSPODAROWANIA PRZESTRZENNEGO	D.3
6. DANE OKREŚLAJĄCE WPLYW EKSPLOATACJI GÓRNICZEJ NA TEREN ZAMIERZENIA BUDOWLANEGO, ZNAJDUJĄCEGO SIĘ W GRANICACH TERENU GÓRNICZEGO	D.3
7. INFORMACJE I DANE O CHARAKTERZE I CECHACH ISTNIEJĄCYCH I PRZEWIDYWANYCH ZAGROZEŃ DLA ŚRODOWISKA ORAZ HIGIENY I ZDROWIA UŻYTKOWNIKÓW PROJEKTOWANYCH OBIEKTÓW BUDOWLANYCH I ICH OTOCZENIA.....	D.3
8. INNE KONIECZNE DANE WYNIKAJĄCE ZE SPECYFIKI, CHARAKTERU I STOPNIA SKOMPLIKOWANIA OBIEKTU BUDOWLANEGO I ROBÓT BUDOWLANYCH.....	D.4
E. CZĘŚĆ RYSUNKOWA.....	E-1
WYKAZ RYSUNKÓW	E-2

A. OŚWIADCZENIE I UPRAWNIENIA ROJEKTANTA

OŚWIADCZENIE

Na podstawie art. 20 ust. 4 ustawy z dnia 7 lipca 1994 r. Prawo Budowlane (Dz. U. 2017 poz. 1332 z późniejszymi zmianami) oświadczam, że projekt budowlany dla zadania pn.:

Budowa ścieżki pieszej na osiedle Leśne w m. Łobżenica

został wykonany zgodnie z obowiązującymi przepisami oraz zasadami wiedzy technicznej.

.....
Projektant
(spec. drogowa)
inż. Mariusz Walczak
KUP/0048/POOD/06

.....
Sprawdzający
(spec. drogowa)
inż. Stanisław Olech
75/69 WKP/BD/364801

.....
Projektant
(spec. elektryczna)
mgr inż. Jakub Paczkowski
KUP/0077/PW/OE/10

.....
Sprawdzający
(spec. elektryczna)
inż. Zdzisław Paczkowski
GPI.7342/128/TO/91-92

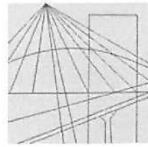
Uprawnienia i izba: Mariusz Walczak

KUJAWSKO
POMORSKA
OKRĘGOWA
I Z B A
INŻYNIERÓW
BUDOWNICTWA

OKRĘGOWA KOMISJA KWALIFIKACYJNA

Sygn. akt: KUPOIIB/KK-0054-0019/06

Bydgoszcz, dnia 26 czerwca 2006 r.

DECYZJA

Na podstawie art. 24 ust. 1 pkt 2 ustawy z dnia 15 grudnia 2000 r. o samorządach zawodowych architektów, inżynierów budownictwa oraz urbanistów (*Dz. U. z 2001 r. Nr 5, poz. 42, z późniejszymi zmianami*), art. 13 ust. 1 pkt i ust. 2, art. 14 ust. 1 pkt 2a i ust. 3 pkt 1 ustawy z dnia 7 lipca 1994 r. Prawo budowlane (*Dz. U. z 2003 r. Nr 207, poz. 2016, z późniejszymi zmianami*) w związku z art. 5 ustawy z dnia 28 lipca 2005 r. o zmianie ustawy – Prawo budowlane oraz o zmianie niektórych innych ustaw (*Dz. U. z 2005 r. Nr 163, poz. 1364*) oraz § 11 ust. 1 pkt 1 w związku z § 28 ust. 1 rozporządzenia Ministra Transportu i Budownictwa z dnia 28 kwietnia 2006 r. w sprawie samodzielnych funkcji technicznych w budownictwie (*Dz. U. 83, poz. 578*) w związku z art. 104 Kodeksu postępowania administracyjnego (*Dz. U. z 2000 r. Nr 98, poz. 1071, z późn. zm.*)

**Okręgowa Komisja Kwalifikacyjna
n a d a j e**

Panu Mariuszowi Markowi Walczak
inżynierowi – dowódcy
w specjalności budowa dróg i mostów kolejowych
urodzonemu dnia 23 października 1963 r. w Żninie

UPRAWNIENIA BUDOWLANE

numer ewidencyjny KUP/0048/POOD/06

**do projektowania bez ograniczeń
w specjalności drogowej**

w rozumieniu przepisów obowiązujących do 30 maja 2006 r. – podstawa prawna: § 28 ust. 1 rozporządzenia Ministra Transportu i Budownictwa z dnia 28 kwietnia 2006 r. w sprawie samodzielnych funkcji technicznych w budownictwie (*Dz. U. Nr 96, poz. 817*)

UZASADNIENIE

W związku z uwzględnieniem w całości żądania strony, na podstawie art. 107 § 4 K.p.a. odstępuje się od uzasadnienia decyzji. Zakres nadanych uprawnień budowlanych wskazano na odwrocie decyzji.

Pouczenie

Od niniejszej decyzji służy odwołanie do Krajowej Komisji Kwalifikacyjnej Polskiej Izby Inżynierów Budownictwa w Warszawie, za pośrednictwem Okręgowej Komisji Kwalifikacyjnej KUPOIIB w Bydgoszczy w terminie 14 dni od dnia jej doręczenia.

**Skład Orzekający
Okręgowej Komisji Kwalifikacyjnej**

- Otrzymują:
1. Pan Mariusz Marek Walczak
ul. Świerkowa 5
88-400 Żnin
 2. Okręgowa Rada Izby
 3. Główny Inspektor
Nadzoru Budowlanego
 4. a/a



mgr inż. Witold Przybylski
mgr inż. Andrzej Mańkowski
inż. Franciszek Szypliński

Szczegółowy zakres uprawnień budowlanych

Na podstawie art. 12 ust. 1 pkt 1 i art. 13 ust. 4 ustawy Prawo budowlane, stosownie do § 28 ust. 1 rozporządzenia Ministra Transportu i Budownictwa z dnia 28 kwietnia 2006 r. w sprawie samodzielnych funkcji technicznych w budownictwie, w związku z § 3 i § 18 ust. 1 rozporządzenia Ministra Infrastruktury z dnia 18 maja 2005 r. w sprawie samodzielnych funkcji technicznych w budownictwie, **Pan Mariusz Marek Walczak** jest uprawniony w specjalności **drogowej** do:

- 1) projektowania obiektu budowlanego i kierowania robotami budowlanymi związanymi z obiektem budowlanym, takim jak:
 - a) droga, w rozumieniu przepisów o drogach publicznych, z wyłączeniem drogowych obiektów inżynierskich oprócz przepustów;
 - b) droga dla ruchu i postoju statków powietrznych oraz przepust.
- 2) sprawdzania projektów budowlanych i sprawowania nadzoru autorskiego,
- 3) sprawowania kontroli technicznej utrzymania obiektów budowlanych **bez ograniczeń.**

Na podstawie § 3 w/w rozporządzenia Ministra Infrastruktury z dnia 18 maja 2005 r. w sprawie samodzielnych funkcji technicznych w budownictwie, niniejsze uprawnienia budowlane uprawniają do sporządzania projektów zagospodarowania działki lub terenu w zakresie specjalności drogowej, z wyłączeniem projektów zagospodarowania działki lub terenu obejmujących budynki.

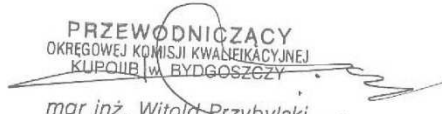
PRZEWODNICZĄCY
OKRĘGOWEJ KOMISJI KWALIFIKACYJNEJ
KJPOIIB w BYDGOSZCZY

mgr inż. Witold Przybylski



GLÓWNY INSPEKTOR
NADZORU BUDOWLANEGO

Warszawa, 2006-07-19

DIR/INN/600/575/06

DECYZJA

Na podstawie art. 88 a ust. 1 pkt 3 lit. a ustawy z dnia 7 lipca 1994 r. Prawo budowlane (tekst jednolity Dz. U. z 2003 r. Nr 207, poz. 2016 z późn. zm.) oraz art. 104 § 1 i § 2 ustawy z dnia 14 czerwca 1960 r. Kodeks postępowania administracyjnego (tekst jednolity Dz. U. z 2000 r. Nr 98, poz. 1071 z późn. zm.),

MARIUSZ MAREK WALCZAK
inżynier dowódca

uprawniony na mocy decyzji
Okręgowej Komisji Kwalifikacyjnej Kujawsko - Pomorskiej Okręgowej Izby Inżynierów Budownictwa
z dnia 26-06-2006 r., sygn. akt KUP011B/KK-0054-0019/06,
numer ewidencyjny KUP/0048/POOD/06
do wykonywania samodzielnej funkcji technicznej w budownictwie
w specjalności drogowej
obejmującej projektowanie
bez ograniczeń
w zakresie określonym w powyższej decyzji
w rozumieniu przepisów obowiązujących do 30.05.2006 r. - podstawa prawna § 28 ust.1 rozporządzenie MTiB
z 28.04.2006 r. w sprawie samodzielnych funkcji technicznych w budownictwie (Dz.U. Nr 96, poz.817)

został wpisany
DO CENTRALNEGO REJESTRU OSÓB POSIADAJĄCYCH UPRAWNIENIA BUDOWLANE
pod pozycją 2163/06/U/C

Decyzja niniejsza jako uwzględniająca w całości żądania strony, zgodnie z art. 107 § 4 Kpa nie wymaga uzasadnienia.

Niniejsza decyzja jest ostateczna. W związku z powyższym, w oparciu o art. 12 ust. 7 ustawy Prawo budowlane stanowi podstawę do wykonywania samodzielnych funkcji technicznych w budownictwie.

Strona może w terminie 14 dni od daty doręczenia decyzji wystąpić na podstawie art. 127 § 3 Kpa oraz stosownie do uchwały Naczelnego Sądu Administracyjnego z dnia 9.12.1996 r., sygn. akt OPS 4/96 z wnioskiem o ponowne rozpatrzenie sprawy.

Otrzymują:

1. Pan Mariusz Marek Walczak
ul. Świerkowa 5
88-400 Żnin
2. Kujawsko-Pomorska Okręgowa Izba
Inżynierów Budownictwa
3. aa (IWO)



z upoważnienia
GLÓWNEGO INSPEKTORA NADZORU BUDOWLANEGO
NACZELNIK
WYDZIAŁU CENTRALNYCH REJESTRÓW
DEPARTAMENTU INFRASTRUKTURY I REJESTRÓW
Grzegorz Figiel

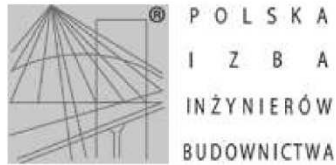

Zaświadczenie

o numerze weryfikacyjnym:

KUP-DRX-8SK-6B2 *

Pan MARIUSZ WALCZAK o numerze ewidencyjnym KUP/BO/3491/02
adres zamieszkania ul. ŚWIERKOWA 5, 88-400 ŻNIN
jest członkiem Kujawsko-Pomorskiej Okręgowej Izby Inżynierów Budownictwa i posiada
wymagane ubezpieczenie od odpowiedzialności cywilnej.
Niniejsze zaświadczenie jest ważne do dnia 2019-05-31.

Zaświadczenie zostało wygenerowane elektronicznie i opatrzone bezpiecznym podpisem elektronicznym
weryfikowanym przy pomocy ważnego kwalifikowanego certyfikatu w dniu 2018-05-14 roku przez:

Renata Staszak, Przewodniczący Rady Kujawsko-Pomorskiej Okręgowej Izby Inżynierów Budownictwa.

(Zgodnie art. 5 ust 2 ustawy z dnia 18 września 2001 r. o podpisie elektronicznym (Dz. U. 2001 Nr 130 poz. 1450) dane w postaci
elektronicznej opatrzone bezpiecznym podpisem elektronicznym weryfikowanym przy pomocy ważnego kwalifikowanego certyfikatu są
równoważne pod względem skutków prawnych dokumentom opatrzonym podpisami własnoręcznymi.)

* Weryfikację poprawności danych w niniejszym zaświadczeniu można sprawdzić za pomocą numeru weryfikacyjnego zaświadczenia na
stronie Polskiej Izby Inżynierów Budownictwa www.piib.org.pl lub kontaktując się z biurem właściwej Okręgowej Izby Inżynierów
Budownictwa.

Upewnienia i izba: Stanisław Olech

ZARZĄD DRÓG PUBLICZNYCH
Poznań, ul. Gojowa 6
Telef. 460-41 kol. 21-96

SKLEP WUZEŁ DRÓG
(Sklep Techniczny Organa Państwowego nadzoru budowlanego)

Nr 75/69
(numer ewidencyjny upewnienia)

Poznań, dnia 5 listopada 1969 r.



UPRAWNIENIA BUDOWLANE

Na podstawie art. 18 ustawy z dnia 31 stycznia 1961 r. — prawo budowlane (Dz. U. Nr 7, poz. 46 i z 1965 r. Nr 13, poz. 91) oraz § 14 zarządzenia Nr 195 Ministra Komunikacji z dnia 1 grudnia 1964 r. w sprawie upewnienia budowlanych w budownictwie specjalnym w zakresie komunikacji (Dziennik Budownictwa Nr ~~22, poz. 73~~ z 1966 r. Nr 13, poz. 57) 7/69 poz. ~~57~~

Obywatel Stanisław Olech s. Bolesława, inż. budownictwa lądowego

urodzony dnia 18.VII.1937 r. w Poznaniu

otrzymuje

w specjalności dróg

upewnienia budowlane do projektowania i kierowania robotami budowlanymi łącznie w zakresie drogowych obiektów budowlanych.

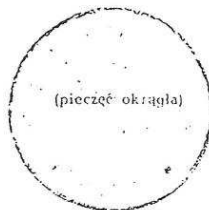

Dyrektor

Eug. Kwiatkowski
/ inż. Eug. Kwiatkowski /

PKP Seria A Nr 334
DKP Nr 2982 I-67 3.500 kompl. a 3 k. pismo 1-

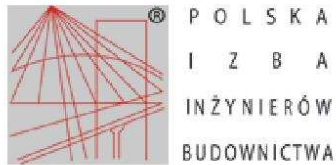

Zaświadczenie

o numerze weryfikacyjnym:

WKP-TGX-BF2-K4M *

Pan Stanisław Olech o numerze ewidencyjnym WKP/BD/3648/01
adres zamieszkania ul. Fabianowo 19, 60-005 Poznań
jest członkiem Wielkopolskiej Okręgowej Izby Inżynierów Budownictwa i posiada wymagane
ubezpieczenie od odpowiedzialności cywilnej.
Niniejsze zaświadczenie jest ważne do dnia 2018-12-31.

Zaświadczenie zostało wygenerowane elektronicznie i opatrzone bezpiecznym podpisem elektronicznym
weryfikowanym przy pomocy ważnego kwalifikowanego certyfikatu w dniu 2017-12-14 roku przez:

Jerzy Stroński, Zastępca Przewodniczącego Okręgowej Rady Wielkopolskiej Okręgowej Izby Inżynierów Budownictwa.

(Zgodnie art. 5 ust 2 ustawy z dnia 18 września 2001 r. o podpisie elektronicznym (Dz. U. 2001 Nr 130 poz. 1450) dane w postaci elektronicznej opatrzone bezpiecznym podpisem elektronicznym weryfikowanym przy pomocy ważnego kwalifikowanego certyfikatu są równoważne pod względem skutków prawnych dokumentom opatrzonym podpisami własnoręcznymi.)

* Weryfikację poprawności danych w niniejszym zaświadczeniu można sprawdzić za pomocą numeru weryfikacyjnego zaświadczenia na stronie Polskiej Izby Inżynierów Budownictwa www.piib.org.pl lub kontaktując się z biurem właściwej Okręgowej Izby Inżynierów Budownictwa.

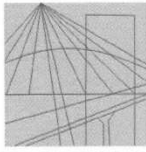

Uprawnienia i izba: Jakub Paczkowski

KUJAWSKO
POMORSKA
OKRĘGOWA
IZBA
INŻYNIERÓW
BUDOWNICTWA
OKRĘGOWA KOMISJA KWALIFIKACYJNA

Bydgoszcz, dnia 11 czerwca 2010 r.

Sygn. akt: KUPOIIB/KK-0054-0029/10
KUPOIIB/KK-0055-0073/10

DECYZJA

Na podstawie art. 24 ust. 1 pkt 2 ustawy z dnia 15 grudnia 2000 r. o samorządach zawodowych architektów, inżynierów budownictwa oraz urbanistów (*Dz. U. z 2001 r. Nr 5, poz. 42, z późn. zm.*), art. 13 ust. 1 pkt 1 i 2 i ust. 2, art. 14 ust. 1 pkt 5 i ust. 3 pkt 1 i 3 ustawy z dnia 7 lipca 1994 r. Prawo budowlane (*Dz. U. z 2006 r. Nr 156, poz. 1118, z późn. zm.*) oraz § 11 ust. 1 pkt 1 rozporządzenia Ministra Transportu i Budownictwa z dnia 28 kwietnia 2006 r. w sprawie samodzielnych funkcji technicznych w budownictwie (*Dz. U. z 2006 r. Nr 83, poz. 578, z późn. zm.*) w związku z art. 104 Kodeksu postępowania administracyjnego (*Dz. U. z 2000 r. Nr 98, poz. 1071, z późn. zm.*)

**Okręgowa Komisja Kwalifikacyjna
n a d a j e**

Panu Jakubowi Michałowi Paczkowskiemu
magistrowi inżynierowi o kierunku elektrotechnika
urodzonemu dnia 27 kwietnia 1974 r. w Grudziądzu

UPRAWNIENIA BUDOWLANE

numer ewidencyjny KUP/0077/PWOE/10

**do projektowania i kierowania robotami budowlanymi bez ograniczeń
w specjalności instalacyjnej w zakresie sieci, instalacji i urządzeń
elektrycznych i elektroenergetycznych**

UZASADNIENIE

W związku z uwzględnieniem w całości żądania strony, na podstawie art. 107 § 4 K.p.a. odstępuje się od uzasadnienia decyzji. Zakres nadanych uprawnień budowlanych wskazano na odwrocie decyzji.

Pouczenie

Od niniejszej decyzji służy odwołanie do Krajowej Komisji Kwalifikacyjnej Polskiej Izby Inżynierów Budownictwa w Warszawie, za pośrednictwem Okręgowej Komisji Kwalifikacyjnej KUPOIIB w Bydgoszczy w terminie 14 dni od dnia jej doręczenia.

**Skład Orzekający
Okręgowej Komisji Kwalifikacyjnej**

mgr inż. Jacek Kołodziej

inż. Wojciech Klatecki

inż. Franciszek Szypliński

- Otrzymują:
1. Pan Jakub Michał Paczkowski
ul. Zapolskiej 3
86-300 Grudziądz
 2. Okręgowa Rada Izby
 3. Główny Inspektor
Nadzoru Budowlanego
 4. a/a



Szczegółowy zakres uprawnień budowlanych

Na podstawie art. 12 ust. 1 pkt 1 i 2 i art. 13 ust. 3 i 4 ustawy Prawo budowlane, **Pan Jakub Michał Paczkowski** jest upoważniony w specjalności **instalacyjnej w zakresie sieci, instalacji i urządzeń elektrycznych i elektroenergetycznych** do:

- projektowania, sprawdzania projektów architektoniczno – budowlanych i sprawowania nadzoru autorskiego,
- kierowania budową lub innymi robotami budowlanymi,
- kierowania wytwarzaniem konstrukcyjnych elementów budowlanych oraz nadzoru i kontroli technicznej wytwarzania tych elementów,
- wykonywania nadzoru inwestorskiego,
- sprawowania kontroli technicznej utrzymania obiektów budowlanych z zastrzeżeniem art. 62 ust. 5 ustawy Prawo budowlane

bez ograniczeń.

Na podstawie § 15 i § 24 ust. 1 rozporządzenia Transportu i Budownictwa z dnia 28 kwietnia 2006 r. w sprawie samodzielnych funkcji technicznych w budownictwie, niniejsze uprawnienia budowlane uprawniają do:

- sporządzania projektów zagospodarowania działki lub terenu w zakresie specjalności instalacyjnej w zakresie sieci, instalacji i urządzeń elektrycznych i elektroenergetycznych,
- projektowania obiektu budowlanego i kierowania robotami budowlanymi związanymi z obiektem budowlanym, takim jak: sieci, instalacje i urządzenia elektryczne i elektroenergetyczne, w tym kolejowe, trolejbusowe i tramwajowe sieci trakcyjne wraz z urządzeniami do zasilania i sterowania.

PRZEWODNICZĄCY
KOMISJI KWALIFIKACYJNEJ
Kujawsko-Pomorskiej Okręgowej
Izby Inżynierów Budownictwa
mgr inż. Jacek Kelodziej



Zaświadczenie

o numerze weryfikacyjnym:

KUP-ZFA-791-WKY *

Pan Jakub Paczkowski o numerze ewidencyjnym KUP/IE/0179/10
adres zamieszkania ul. G. Zapolskiej 3, 86-300 Grudziądz
jest członkiem Kujawsko-Pomorskiej Okręgowej Izby Inżynierów Budownictwa i posiada
wymagane ubezpieczenie od odpowiedzialności cywilnej.
Niniejsze zaświadczenie jest ważne do dnia 2018-07-31.

Zaświadczenie zostało wygenerowane elektronicznie i opatrzone bezpiecznym podpisem elektronicznym
weryfikowanym przy pomocy ważnego kwalifikowanego certyfikatu w dniu 2017-07-04 roku przez:

Adam Podhorecki, Przewodniczący Rady Kujawsko-Pomorskiej Okręgowej Izby Inżynierów Budownictwa.

(Zgodnie art. 5 ust 2 ustawy z dnia 18 września 2001 r. o podpisie elektronicznym (Dz. U. 2001 Nr 130 poz. 1450) dane w postaci elektronicznej opatrzone bezpiecznym podpisem elektronicznym weryfikowanym przy pomocy ważnego kwalifikowanego certyfikatu są równoważne pod względem skutków prawnych dokumentom opatrzonym podpisami własnoręcznymi.)

* Weryfikację poprawności danych w niniejszym zaświadczeniu można sprawdzić za pomocą numeru weryfikacyjnego zaświadczenia na stronie Polskiej Izby Inżynierów Budownictwa www.piib.org.pl lub kontaktując się z biurem właściwej Okręgowej Izby Inżynierów Budownictwa.



Uprawnienia i izba: Zdzisław Paczkowski

Toruń, dnia 14.01.1992r.



Nr GP. I. 7342/128/TO/91-92.

**DECYZJA O STWIERDZENIU PRZYGOTOWANIA ZAWODOWEGO
DO PEŁNIENIA SAMODZIELNYCH FUNKCJI TECHNICZNYCH W BUDOWNICTWIE**

Na podstawie § 13 ust. 1 pkt 4 lit. "d" rozp. Ministra Gospodarki Terenowej i Ochrony Środowiska z dn. 20.02.1975r. (Dz.U. Nr 8 z 1975r.) oraz zmianą rozp. Ministra Gospodarki Przestrzennej i Bud. z dn. 15.07.1991r. (Dz.U. Nr 69 z 1991r.) w sprawie samodzielnych funkcji technicznych w budownictwie, stwierdza się, że:

Pan **ZDZISŁAW PACZKOWSKI**

tytuł naukowy-zawodowy: inżynier elektryk
urodzony(a) dnia 24 stycznia 1981 r. w Grudziądzu
posiada przygotowanie zawodowe upoważniające do wykonywania
samodzielnej funkcji projektanta
w specjalności instalacyjno-inżynieryjnej
w zakresie sieci i instalacji elektrycznych

Pan(a) **ZDZISŁAW PACZKOWSKI** jest upoważniony(a) do:
1. Sporządzania projektów sieci i instalacji elektrycznych.

Otrzymują:

1. Pan Zdzisław Paczkowski
ul. Korczaka 9 m 35 - G r u d z i ą d z
2. a/a



Z UP. WOJEWODY
[Signature]
DIREKTOR WYDZIAŁU
GOSPODARSTWA PRZESTRZENNEGO

Opłaty skarbowe w wysokości
6.002,- zł pobrano
i skierowano na konto skarbowe podatnika

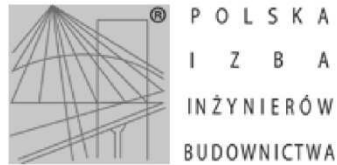

Zaświadczenie

o numerze weryfikacyjnym:

KUP-TVE-I8C-FYX *

Pan ZDZISŁAW PACZKOWSKI o numerze ewidencyjnym KUP/IE/1864/01
adres zamieszkania ul. J. KORCZAKA 9/35, 86-300 GRUDZIĄDZ
jest członkiem Kujawsko-Pomorskiej Okręgowej Izby Inżynierów Budownictwa i posiada
wymagane ubezpieczenie od odpowiedzialności cywilnej.
Niniejsze zaświadczenie jest ważne do dnia 2018-12-31.

Zaświadczenie zostało wygenerowane elektronicznie i opatrzone bezpiecznym podpisem elektronicznym
weryfikowanym przy pomocy ważnego kwalifikowanego certyfikatu w dniu 2017-12-18 roku przez:

Adam Podhorecki, Przewodniczący Rady Kujawsko-Pomorskiej Okręgowej Izby Inżynierów Budownictwa.

(Zgodnie art. 5 ust 2 ustawy z dnia 18 września 2001 r. o podpisie elektronicznym (Dz. U. 2001 Nr 130 poz. 1450) dane w postaci elektronicznej opatrzone bezpiecznym podpisem elektronicznym weryfikowanym przy pomocy ważnego kwalifikowanego certyfikatu są równoważne pod względem skutków prawnych dokumentom opatrzonym podpisami własnoręcznymi.)

* Weryfikację poprawności danych w niniejszym zaświadczeniu można sprawdzić za pomocą numeru weryfikacyjnego zaświadczenia na stronie Polskiej Izby Inżynierów Budownictwa www.piib.org.pl lub kontaktując się z biurem właściwej Okręgowej Izby Inżynierów Budownictwa.



B. LOKALIZACJA (PLAN ORIENTACYJNY)

PLAN ORIENTACYJNY

w skali 1:25 000

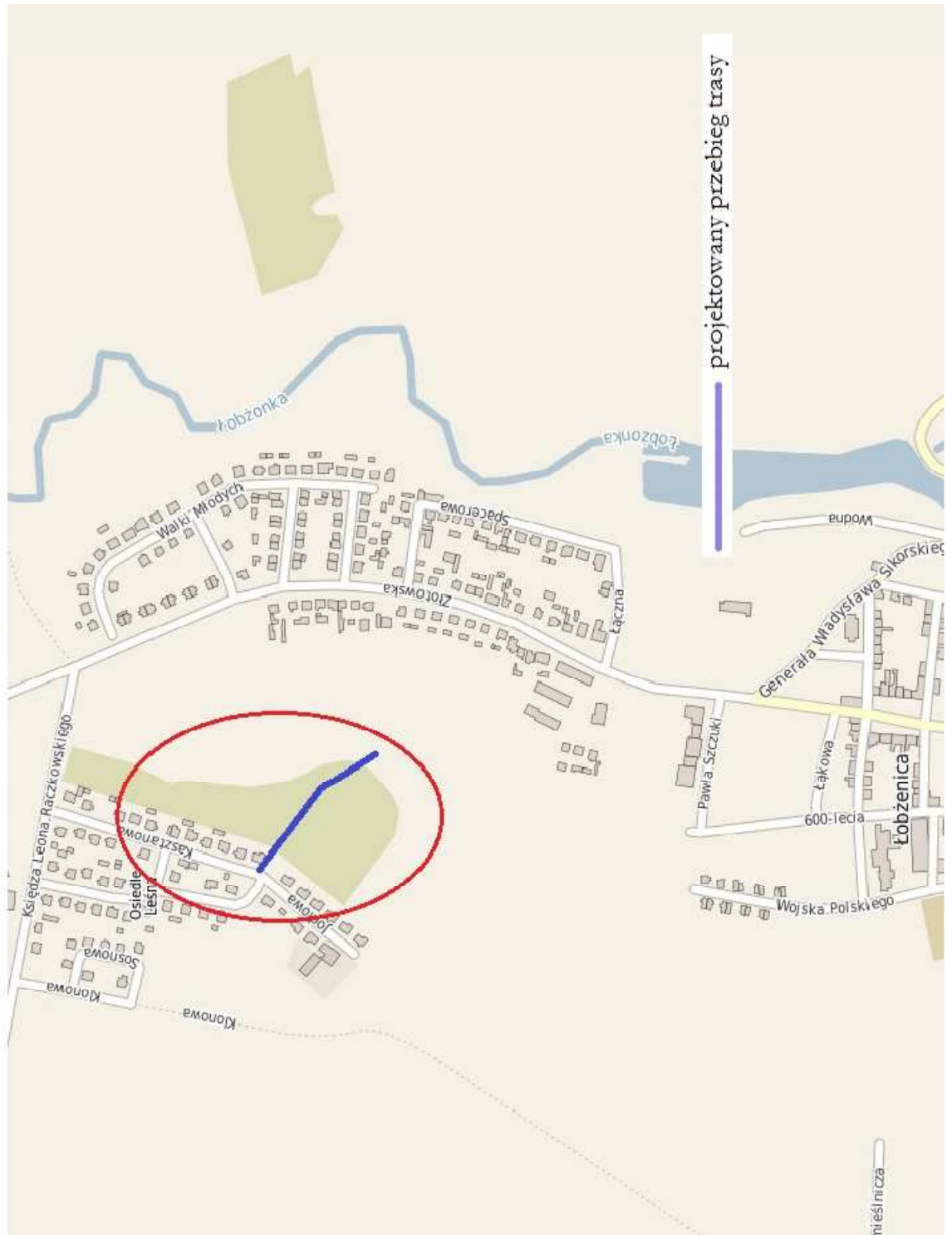

**C. CZĘŚĆ
FORMALNO-PRAWNA
(UZGODNIENIA)**

Wykaz uzgodnień

Gestor	Znak pisma	Dotyczy	Data pisma
Wojewódzki Urząd Ochrony Zabytków w Poznaniu - Delegatura w Pile	Pi WA.5152.694.2.2018	ochrona zabytków	2017.05.08
Decyzja: Starosta Piłski	WGK.6124.204.2018.VI.2	Wyłączenie z produkcji rolnej	2017.04.24
Enea Operator - Rejon Chodzież	17022/2018/OD5/ZR3	sieć energetyczna	2017.04.27
Enea Oświetlenie - Rejon Pila	WEAE002417	sieć energetyczna - oświetlenie	2017.04.13
Uzgodnienie ZUDP Starosta Piłski	WKG.6630.105.2018.II.1	Protokół z narady koordynacyjnej	2017.05.25

Uzgodnienie z: Wojewódzki Urząd Ochrony Zabytków w Poznaniu - Delegatura w Pile



Wojewódzki Urząd Ochrony Zabytków w Poznaniu
Delegatura w Pile
ul. Śniadeckich 46, 64-920 Pila
tel./fax (0-67) 352-07-15, 352-07-16

Pila, dnia 08.05.2018 r.

Pi-WA.5152.694.2.2018

WALCZAK-PROJEKT
Pracownia Projektowo- Konsultingowa
ul. Gnieźnieńska 1E
88-400 Żnin

dotyczy: Budowy ścieżki pieszej na Osiedle Leśne w m. Łobżenica, pow. pilski

Kierownik Delegatury w Pile Wojewódzkiego Urzędu Ochrony Zabytków w Poznaniu w odpowiedzi na pismo dp/011/2018 z dnia 03.04.2018 r., data wpływu 06.04.2018 r. informuje, że pozytywnie uzgadnia budowę ścieżki pieszej na Osiedle Leśne w m. Łobżenica, pow. pilski. Na działkach o nr ewid. 77, 70, 71, 72, 73, 55, 537 obręb 0001 Łobżenica – Miasto nie zarejestrowano obiektów zabytkowych ani obszarów objętych ochroną konserwatorską.

W przypadku odkrycia podczas robót ziemnych przedmiotu, co do którego istnieje przypuszczenie, że może on być zabytkiem należy wstrzymać prace, zabezpieczyć miejsce odkrycia oraz zawiadomić o tym wojewódzkiego konserwatora zabytków.

Załącznik: plan sytuacyjny – 1 egz.

Otrzymuje:
adresat

Do wiadomości:
a/a RB

Z upoważnienia
Wielkopolskiego Wojewódzkiego
Konserwatora Zabytków
Fercido
mgr inż. Iwona Żerebito
starszy specjalista

Sprawę prowadzi: Romualda Bartkowiak, st. inspektor ochrony zabytków archeologicznych
tel. 67 3520715/16, wew. 13

LEGENDA

Projekt drogowy

- Chodnik: nawierzchnia z kostki betonowej
- Chodnik wzmocniony: nawierzchnia z kostki betonowej
- zieleni
- Projektowany krawężnik uliczny 15x30 cm
- Projektowany krawężnik najazdowy 15x22 cm
- Projektowany opornik betonowy 12x25 cm
- Projektowane obrzeże 8x30 cm
- do usunięcia, do likwidacji
- 70.92 Projektowana rzędna
- Projektowane drzewo







Projekt elektryczny

- Projektowany kabel energetyczny SN
- Projektowany kabel energetyczny NN
- Projektowany kabel oświetleniowy
- Rury osłonowe
- Projektowana mufa
- Kabel do likwidacji
- Projektowana latarnia parkowa
- Projektowana latarnia parkowa (wg UMGŁ)

Z upoważnienia
Kopolskiego Wojewódzkiego
Konservatora Zabytków
mgr inż. Iwona Zerebilo
starszy specjalista

Do projektowania wykorzystano programy:

AutoCAD 2008 PL CD F/S: licencja nr 347-39750146 GstarCAD 2017: lic. 8401-E007-0000-0100-FF50-BBDD-0000-0300
 AutoCAD 2009 PL DVD: licencja nr 349-90657175 GstarCAD 2018: lic. A601-E207-0000-0100-2736-80BC-0000-0300
 AutoCAD 2010 SLM/PL: licencja nr 352-91842571 GA Znaki: licencja nr F1021-11-2016

 INWESTOR URĄD MIEJSKI GMINY ŁOBŻENICA ul. Sikorskiego 7 89-310 Łobżenica	 BIURO PROJEKTOWE WALCZAK-PROJEKT Pracownia Projektowo-Konsultingowa Adres pracowni: ul. Gnieźnieńska 1E, 88-400 Żnin Siedziba firmy: ul. Świerkowa 5, 88-400 Żnin tel. 728 988 495, tel. 600 411 970
Projekt	Budowa ścieżki pieszej na Osiedle leśne w m. Łobżenica
Treść rysunku	Projekt Zagospodarowania Terenu
Stanowisko	Imię i nazwisko Uprawnienia Podpis
Projektant	inż. Mariusz Walczak KUP/0048/POOD/06 
Asystent Projektanta	mgr inż. Dorota Płoska ----- 
Asystent Projektanta	mgr inż. Norbert Grycza ----- 
Sprawdził	inż. Stanisław Olech 75/69 
	skala: 1:500 data: 04.2018 nr rysunku: 1.0

Decyzja o wyłączeniu gruntów z produkcji rolniczej: Starosta Piłski

STAROSTA PIŁSKI

WGK.6124.204.2018.VI.2

UMG ŁÓBZENICA

26.04.2018
rej. 4749/RFK
UMG ŁÓBZENICA

24 KWI. 2018

Piła,

- za dowodem doręczenia

DECYZJA

Na podstawie art. 104 i art. 107 ustawy z dnia 14 czerwca 1960 r. – Kodeks postępowania administracyjnego (Dz. U. z 2017 r. poz. 1257, z późn. zm.), art. 4, art. 5 ust. 1 i 2, art. 11 ust. 1, 1a i 4, art. 12, 12a pkt 1, art. 14 i art. 30 ustawy z dnia 3 lutego 1995 r. o ochronie gruntów rolnych i leśnych (Dz. U. z 2017 r. poz. 1161) oraz art. 7d pkt 1, art. 22 i art. 48 ust. 1 pkt 5 i ust. 2 ustawy z dnia 17 maja 1989 r. – Prawo geodezyjne i kartograficzne (Dz. U. z 2017 r. poz. 2101, z późn. zm.),

po rozpatrzeniu wniosku Gminy Łobzenica ul. Sikorskiego 7, 89-310 Łobzenica w sprawie wyłączenia z produkcji rolniczej gruntów rolnych klasy – RIVa z działki 55 położonej w obrębie miasto Łobzenica oraz gruntów rolnych klasy ŁV z działki 537 położonej w obrębie miasto Łobzenica, w związku z realizacją inwestycji pn. „Budowa ścieżki pieszo – rowerowej na osiedle Leśne w m. Łobzenica”.

o r z e k a m

1. **Z e z w o l i ć** Gminie Łobzenica na trwałe wyłączenie z produkcji rolniczej gruntu rolnego – klasy ŁV o powierzchni 0.0421 ha, stanowiącego część działki ewidencyjnej oznaczonej numerem 537, położonej w obrębie miasto Łobzenica, w związku z realizacją inwestycji pn. „Budowa ścieżki pieszo rowerowej na osiedle Leśne w m. Łobzenica”.
2. **U s t a l i ć** dla Gminy Łobzenica należność (jednorazową opłatę) z tytułu trwałego wyłączenia z produkcji rolniczej powierzchni 0.0421 ha z gruntów opisanych w punkcie 1, w wysokości **4 908,02 zł**.
Ostateczne określenie należności do uiszczenia nastąpi odrębną decyzją, po uzyskaniu od inwestora informacji o faktycznym wyłączeniu tych gruntów z produkcji rolniczej i dostarczeniu dokumentu, z którego wynikać będzie aktualna wartość przedmiotowych gruntów, celem pomniejszenia należności o ich wartość rynkową (art. 12 ust. 6 ustawy o ochronie gruntów rolnych i leśnych).
3. **U s t a l i ć** dla Gminy Łobzenica opłatę roczną z tytułu trwałego wyłączenia z produkcji rolniczej gruntów rolnych wymienionych w pkt 1, w wysokości 10% należności, tj. **490,80 zł** rocznie, płatną w terminie do 30 czerwca każdego roku przez okres 10 lat, poczynając od dnia faktycznego wyłączenia tych gruntów z produkcji.
4. **Z o b o w i ą z a ć** Gminę Łobzenica do pisemnego zgłoszenia Staroście Piłskiemu rozpoczęcia innego niż rolnicze użytkowanie gruntów opisanych w pkt. 1, w terminie 30 dni od dnia rozpoczęcia budowy.
5. **Z o b o w i ą z a ć** inwestora do zdjęcia wierzchniej warstwy ziemi z obszaru wymienionego w pkt 1, na którym zostanie rozpoczęte inne niż rolnicze użytkowanie, na głębokość 15 cm i wykorzystanie jej na zagospodarowanie pozostałej części wyżej wymienionej działki.

Do egzekwowania postanowień niniejszej decyzji stosowane będą przepisy ustawy o postępowaniu egzekucyjnym w administracji oraz przepisy o postępowaniu w sprawach o wykroczenia.

W razie zbycia gruntów o których mowa w pkt 1 obowiązki wynikające z niniejszej decyzji przechodzą na nabywcę. Zbywający jest zobowiązany uprzedzić nabywcę o powyższych obowiązkach (art. 12 ust. 3 i 4 ustawy o ochronie gruntów rolnych i leśnych).

Uzasadnienie

Gmina Łobzenica wystąpiła z wnioskiem o wyłączenie z produkcji rolniczej gruntów rolnych klasy – RIVa z działki 55 położonej w obrębie miasta Łobzenica oraz gruntów rolnych klasy ŁV z działki 537 położonej w obrębie miasta Łobzenica, w związku z realizacją inwestycji pn. „Budowa ścieżki pieszo – rowerowej na osiedle Leśne w m. Łobzenica”.

Zgodnie z art. 11 ust. 1 ustawy o ochronie gruntów rolnych i leśnych, użytki rolne wytworzone z gleb pochodzenia organicznego zaliczane do klasy – ŁV, wymagają wydania decyzji zezwalającej na takie wyłączenie. Wydanie decyzji w sprawie wyłączenia gruntów winno nastąpić na wniosek osoby ubiegającej się o jej wydanie, przed uzyskaniem przez tę osobę pozwolenia na budowę.

Część działki oznaczonej numerem 55 położonej w obrębie miasta Łobzenica stanowi użytki rolne klasy RIVa, pochodzenia mineralnego wobec powyższego nie wymaga wydania decyzji zezwalającej na wyłączenie gruntów z produkcji rolniczej.

Zgodnie z wypisem i wyrysem z miejscowego planu zagospodarowania przestrzennego Miasta Łobzenicy, część działki ewidencyjnej oznaczonej numerem 537, położonej w obrębie miasta Łobzenica, stanowi główne przejście piesze (ozn. KXX).

Przedmiotem niniejszego zezwolenia na wyłączenie z produkcji rolniczej jest grunt rolny stanowiący łąki trwałe oznaczone – ŁV o powierzchni 0.0421 ha wytworzone z gleb pochodzenia organicznego przeznaczone pod realizację inwestycji pn. „Budowa ścieżki pieszo – rowerowej na osiedle Leśne w m. Łobzenica”.

Zgodnie z art. 12 ust. 7 cytowanej ustawy, należność za trwałe wyłączenie gruntów wynosi:

4 908,02 zł – (0.0421ha x 116 580 zł/ha)

Wysokość określonej należności umniejszona zostanie o wartość rynkową wyłączanych gruntów, odrębną decyzją, po zgłoszeniu przez inwestora dnia faktycznego wyłączenia gruntów z produkcji i dostarczeniu dokumentu, z którego wynikać będzie aktualna wartość rynkowa.

Zgodnie z art. 4 pkt 13 ustawy wysokość opłaty rocznej wyniesie:

490,80 zł – (4 908,02 zł x 10%)

Opłatę roczną należy uiszczać **bez dodatkowego wezwania, w terminie do dnia 30 czerwca każdego roku**, poczynając od dnia faktycznego wyłączenia gruntu z produkcji (art. 12 ust. 1 i ust. 14 pkt 1 ustawy).

Należność i opłaty roczne należy wpłacać na konto:

Wielkopolski Zarząd Geodezji, Kartografii i Administrowania Mieniem w Poznaniu

BANK PKO BP S.A. I Oddział Poznań Nr : 43 1020 4027 0000 1702 0878 4409

W związku z pismem Burmistrza Łobzenicy RG-GP.6124.3.2018 z dnia 27 marca 2018 r., stosownie do art. 14 ust. 1 cytowanej wyżej ustawy, na Gminę Łobzenica został nałożony obowiązek zdjęcia wierzchniej warstwy ziemi z obszaru wyłączanego i zagospodarowanie jej zgodnie ze wskazaniem w orzeczeniu decyzji.

W myśl art. 22 ustawy – Prawo geodezyjne i kartograficzne inwestor jest zobowiązany do zgłoszenia zmian danych objętych ewidencją gruntów i budynków w ciągu 30 dni od dnia powstania tych zmian oraz dostarczenia dokumentów niezbędnych do ich wprowadzenia w operacie ewidencyjnym. Naruszenie niniejszego obowiązku zagrożone jest sankcją grzywny, o której mowa w art. 48 ust. 1 pkt 5 i ust. 2 niniejszej ustawy.

Przed wydaniem niniejszej decyzji organ, po zebraniu materiału dowodowego, zgodnie z art. 10 § 1 ustawy Kodeks postępowania administracyjnego, zawiadomił stronę pismem WGK.6124.204.2018.VI.2 z dnia 4 kwietnia 2018 r. o możliwości zapoznania się ze zgromadzonymi dokumentami, a także wypowiedzenia się co do zebranych dowodów i materiałów oraz zgłoszonych żądań. Z uprawnień tego strona nie skorzystała.

Biorąc powyższe pod uwagę orzeczono jak w sentencji decyzji.

Od decyzji niniejszej przysługuje stronie prawo wniesienia odwołania do Samorządowego Kolegium Odwoławczego w Pile przy ul. Dzieci Polskich 26 za pośrednictwem Starosty Pilskiego, w terminie 14 dni od daty jej doręczenia.

W trakcie biegu terminu do wniesienia odwołania strona może zrzec się prawa do wniesienia odwołania wobec Starosty Pilskiego.

Z dniem doręczenia Staroście Pilskiemu oświadczenia o zrzeczeniu się prawa do wniesienia odwołania, decyzja staje się ostateczna i prawomocna. Skutkiem zrzeczenia się odwołania od decyzji jest brak możliwości wniesienia odwołania do Samorządowego Kolegium Odwoławczego oraz jej zaskarżenia do Wojewódzkiego Sądu Administracyjnego.



Otrzymują:

1. Gmina Łobzenica
ul. Sikorskiego 7
89-310 Łobzenica

Do wiadomości:

1. Starostwo Powiatowe w Pile
Wydz. Arch. i Bud.
Al. Niepodległości 33/35, 64-920 Pila
2. Starostwo Powiatowe w Pile
Referat Wydziału Geodezji i Kartografii
z siedzibą w Wyrzysku, ul. Bydgoska 11
3. Urząd Miejski Gminy Łobzenica
ul. Sikorskiego 7
89-310 Łobzenica

STAROSTA PILSKI

Wigiliusz Komarowski

Uzgodnienie z: Enea Operator - Rejon Dystrybucji Chodzież



Rejon Dystrybucji Chodzież
Enea Operator Sp. z o.o.
Oddział Dystrybucji Poznań
Rejon Dystrybucji Chodzież
64-800 Chodzież, ul. Mostowa 4

tel. 48 / 67 282 88 88
faks 48 / 67 282 87 04

Chodzież, 27.04.2018

numer 17022/2018/OD5/ZR3

Walczak - Projekt
ul. Sikorskiego 7
88-400 Żnin

Dotyczy: wniosku o określenie warunków przyłączenia do sieci ENEA Operator Sp. z o.o. obiektu: ścieżka pieszka, lokalizacja obiektu: dz. nr 77, 70, 71,72,73,55,537, Łobżenica.

W odpowiedzi na złożony wniosek o określenie warunków przyłączenia informujemy, że istnieje możliwość przyłączenia do sieci ENEA Operator Sp. z o.o. wnioskowanego obiektu ścieżka pieszka.

W załączeniu przesyłamy warunki przyłączenia oraz projekt umowy o przyłączenie do sieci. Projekt umowy o przyłączenie do sieci zakłada, że wybór wykonawcy przyłącza dokonany zostanie przez ENEA Operator Sp. z o.o.

Ze względu na obowiązek o którym mowa w umowie o przyłączenie tj. zobowiązaniu Klienta się do zawarcia umowy o świadczenie usług dystrybucji lub przedstawienia zawartej umowy kompleksowej w terminie nie dłuższym niż 60 dni od dnia doręczenia informacji o zrealizowaniu przez ENEA Operator przyłączenia informujemy, iż umowa o przyłączenie może zostać zawarta w całym okresie ważności warunków przyłączenia tj. dwa lata od daty ich doręczenia.

W przypadku akceptacji przedmiotowych warunków i trybu ich realizacji przedstawionego w projekcie umowy o przyłączenie prosimy o uzupełnienie jej w zakresie dotyczącym Klienta, podpisanie i zwrot do ENEA Operator Sp. z o.o. obu egzemplarzy. W przeciwnym przypadku prosimy o pisemne wystąpienie z określeniem wszystkich rozbieżności i propozycjami ich rozwiązań.

Warunki przedstawione w umowie są ważne w okresie ważności wydanych warunków przyłączenia, tj. przez okres 2 lat od daty doręczenia, z tym zastrzeżeniem, że oferowane warunki cenowe w zakresie opłaty za przyłączenie są aktualne w okresie ważności obecnie obowiązującej Taryfy dla usług dystrybucji energii elektrycznej zatwierdzonej przez Prezesa URE w dniu 14.12.2017 r. W razie zmiany Taryfy dla usług dystrybucji energii elektrycznej dla ENEA Operator Sp. z o.o. zastosowane będą opłaty i ceny aktualne w chwili zawierania umowy o przyłączenie do sieci.

Stawka podatku od towarów i usług VAT na dzień 27.04.2018 wynosi 23 %.

Kwota opłaty wynosi netto 657,90 zł co po uwzględnieniu w/w stawki podatku VAT daje kwotę brutto w wysokości 809,22 zł.

Jednocześnie informujemy, iż w przypadku ustawowej zmiany stawki podatku VAT wskazana kwota brutto ulegnie zmianie. Wszelkie informacje dotyczące wysokości opłaty za przyłączenie można uzyskać w Rejonie Dystrybucji Chodzież.

Dodatkowe informacje oraz wyjaśnienia można uzyskać w Rejonie Dystrybucji Chodzież nr telefonu 67-2351021

Centrala
Enea Operator Sp. z o.o.
60-479 Poznań, Strzeszyńska 58

tel. +48 / 61 850 41 10
faks +48 / 61 850 44 47

NIP 782-23-77-160
REGON 300455398

kontakt@operator.enea.pl
www.operator.enea.pl

Sąd Rejonowy Poznań - Nowe Miasto i Wilda w Poznaniu
VIII Wydział Gospodarczy Krajowego Rejestru Sądowego nr KRS: 0000269806 Kapitał zakładowy: 4 683 073 700 PLN

Treść obowiązującej *Taryfy dla usług dystrybucji energii elektrycznej* dostępna jest na stronie internetowej ENEA Operator Sp. z o.o. www.operator.enea.pl.

Z poważaniem,

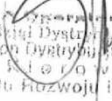
Enea Operator Sp. z o.o.
Oddział Dystrybucji Poznań
Biuro Dystrybucji Głódzież
Kletoń 11k
Działu Rozwoju i Inwestycji
Piotr Stachowiak

załączniki:
warunki przyłączenia nr 17022/2018/OD5/ZR3
2 egz. projektu umowy o przyłączenie

k.o.
RD3

ENEA Operator Sp. z o.o. Oddział Dystrybucji Poznań
Rejon Dystrybucji Chodzież
ul. Mostowa 4
64-800 Chodzież
tel. 67-2351021

Chodzież, 27.04.2018 r.

17022/2018/OD5/ZR3

Gmina Łobżenica
ul. Sikorskiego 7
89-310 Łobżenica

**Warunki przyłączenia
do sieci elektroenergetycznej ENEA Operator Sp. z o.o.**

Charakter i lokalizacja obiektu / lokalu
ścieżka pieszka, Łobżenica, dz. nr 77, 70, 71, 72, 73, 55, 537
warunki dotyczą przyłączenia obiektu projektowanego
z mocą przyłączeniową 10 kW
na napięciu 0,4 kV
zakwalifikowanego do V grupy przyłączeniowej

I. MIEJSCE PRZYŁĄCZENIA

Istniejąca linia kablowa 0,4 kV zasilane z obw 3 stacji 1469

II. RODZAJ POŁĄCZENIA Z SIECIĄ ORAZ ZAKRES NIEZBĘDNYCH ZMIAN W SIECI

1. w zakresie dotyczącym budowy przyłącza ENEA Operator Sp. z o.o.

W istniejącą linię kablową 0,4 kV (YAKY 4x120 mm na dz. nr 77) zasilaną z obw. nr 3 stacji 1469 wykonać weinekę kablową 0,4 kV 2x NAY2Y-JSE 4x150 mm o dł. 2 x 15 m do złącza kablowo - pomiarowego ZK1x-IP ustawionego w granicy działki - na dz. nr 77 .

2. w zakresie dotyczącym niezbędnych zmian w sieci

Nie wymaga

3. w zakresie dotyczącym urządzeń podmiotu przyłączanego

Wybudowanie zalicznikowych linii odbiorczych oraz wykonanie uziemienia w punkcie rozdziału instalacji odbiorczy o wartości Ruz < 30,0 om.

III. MIEJSCE DOSTARCZANIA ENERGII ELEKTRYCZNEJ

w złączu kablowo-pomiarowym - zaciski na listwie zaciskowej, w kierunku instalacji Klienta.

Miejsce dostarczania energii elektrycznej stanowi jednocześnie granicę własności i eksploatacji urządzeń.

IV. MIEJSCE ZAINSTALOWANIA UKŁADU POMIAROWO-ROZLICZENIOWEGO

złącze kablowo-pomiarowe

V. WYMAGANIA DOTYCZĄCE UKŁADU POMIAROWO-ROZLICZENIOWEGO

Należy zainstalować układ, który składać się będzie z:

trójfazowego, jedno lub dwustrefowego, licznika energii czynnej

Wszystkie urządzenia do układu pomiarowego włącznie należy przystosować do plombowania.

VI. RODZAJ I USYTUOWANIE ZABEZPIECZEŃ

zabezpieczenie przedlicznikowe - 3x16 A w złączu kablowo-pomiarowym

VII. WYMAGANY STOPIEŃ SKOMPENSOWANIA MOCY BIERNEJ

Energia elektryczna winna być pobierana przy współczynniku mocy odpowiadającym $\text{tg } \varphi \leq 0,4$.

VIII. WARTOŚCI DO OBLICZEŃ

Rezystancja uziemienia sztucznego w punkcie rozdziału u odbiorcy powinna wynosić Ruz < 30,0 om.

IX. DANE I INFORMACJE DOTYCZĄCE SIECI DLA DOBORU SYSTEMU OCHRONY OD PORAŻEŃ

Zasilająca sieć niskiego napięcia pracuje w układzie TN-C, w instalacji odbiorczej należy zastosować odpowiedni dla tego układu system i urządzenia ochrony przeciwporażeniowej

X. WYMAGANIA W ZAKRESIE ZABEZPIECZENIA SIECI PRZED POWODOWANIEM ZAKŁÓCEŃ ELEKTRYCZNYCH

Nie wymaga

XI. UWAGI DODATKOWE

1. Instalację wewnętrzną należy wykonać zgodnie z wymaganiami Rozporządzenia Ministra Infrastruktury z dnia 12.04.2002 r. w sprawie „warunków technicznych, jakim powinny odpowiadać budynki i ich usytuowanie” (Dz.U. z 2015 r. poz. 1422 z późniejszymi zmianami).
2. Instalowane urządzenia powinny spełniać wymagania norm oraz posiadać odpowiednie atesty. Przyłączane urządzenia powinny posiadać wymaganą odporność na zaburzenia elektromagnetyczne oraz powinny być tak skonstruowane, aby nie wywoływały w swoim środowisku zaburzeń elektromagnetycznych o wartościach przekraczających odporność na te zaburzenia innych urządzeń występujących w tym środowisku.
3. Zrealizowanie zasilania na podstawie przedmiotowych warunków przyłączenia stanowić będzie podstawę do zawarcia w umowie o świadczenie usług dystrybucji lub umowie kompleksowej standardowych parametrów jakościowych energii elektrycznej w zakresie odchyłeń częstotliwości i napięcia, odkształcenia napięcia, zawartości poszczególnych harmonicznych, wskaźnika długookresowego migotania światła, czasu trwania jednorazowej przerwy nieplanowanej i planowanej oraz czasu trwania przerw nieplanowanych i planowanych w ciągu roku zgodnych z przepisami obowiązującego prawa.
4. Podstawę do rozpoczęcia realizacji prac projektowych i budowlano - montażowych ujętych w niniejszych warunkach stanowi umowa o przyłączenie.
5. Dokumentacja projektowa opracowana na podstawie niniejszych warunków przyłączenia winna być zgodna ze Standardami w sieci dystrybucyjnej ENEA Operator Sp. z o.o., które są publikowane na stronie internetowej Spółki: www.operator.enea.pl, w zakresie urządzeń ENEA Operator Sp. z o.o. Do przedkładanych do uzgodnienia dokumentacji projektowych należy dołączyć oświadczenie projektanta o zgodności przyjętych rozwiązań ze Standardami ENEA Operator Sp. z o.o. w sieci dystrybucyjnej z uwzględnieniem ewentualnych odstępstw (należy je wymienić), poczynionych wg zasad określonych w tych Standardach.

Data ważności warunków przyłączenia: 2 lata od daty ich doręczenia.

Rozdzielnik:
ZR



ENEA Operator Sp. z o.o.
Obszar Dystrybucji Południowej
Region Dystrybucji Górnego Śląska
Kierownik
Działu Rozwoju i Inwestycji
Piotr Stachowiak

Uzgodnienie z: Enea Oświetlenie - Rejon Dystrybucji Chodzież



Rejon Oświetleniowy Piła
Enea Oświetlenie sp. z o.o. Oddział Poznań tel. +48 / 67 235 12 80
Rejon Oświetleniowy Piła fax: +48 / 67 210 71 88
64-920 Piła, al. Poznańska 31 RO1@eneos.pl

Piła, 13 kwietnia 2018 r.

Enea Oświetlenie/OP/R4

WEA.E002417

WALCZAK - PROJEKT
Pracownia Projektowo-
Konsultingowa
ul. Gnieźnieńska 1E
88-400 Żnin

Warunki techniczne projektowania nr WTK/R4/010/2018

dotyczy: Budowa ścieżki pieszej na Osiedlu Leśne w m. Łobżenica

Dane wstępne:

Określenie obiektów oświetlenia ulicznego, których dotyczy wniosek:

- *zasięg szafki SO nr 1-3-3019043-022 m. Łobżenica – Osiedle Leśne*
 1. Oprawy oświetlenia drogowego – 5 szt. - usunięcie kolizji wg potrzeb wnioskującego (majątek Enea Oświetlenie sp. z o.o.)
 2. Słupy oświetlenia drogowego – 5 szt. - nr L-15, L-16, L-17, L-18, L-19 usunięcie kolizji wg potrzeb wnioskującego (majątek Enea Oświetlenie sp. z o.o.)
 3. Linia kablowa oświetleniowa usunięcie kolizji wg potrzeb wnioskującego (majątek ENEA Oświetlenie sp. z o.o.)

Indywidualne dla każdego wniosku wytyczne do projektowania

1. Kolidujące urządzenia oświetlenia drogowego zamontowane na sieci Enea Operator sp. z o. o. należy zdemontować i ponownie zamontować w porozumieniu z ENEA Operator Rejon Dystrybucji Chodzież oraz pod nadzorem prowadzącego eksploatację urządzeń oświetleniowych.
2. Kolidujące urządzenia oświetlenia drogowego na sieci wydzielonej należy zdemontować i ponownie zamontować w wnioskowanym zakresie pod nadzorem prowadzącego eksploatację urządzeń.
3. Należy zapewnić zasilanie do słupów nr L-20 i L-21 (zasięg 1-3-3019043-022).
4. Szczegóły dotyczące demontażu i jego rozliczenia należy uzgodnić tel. 67 235 12 82 lub 67 235 12 80 w godz. 8-15
5. Prace w pobliżu linii kablowej należy prowadzić ręcznie z szczególną ostrożnością a przebieg linii kablowych potwierdzić przekopami próbnymi.
6. Prace zanikające wymagają odbioru technicznego, który należy uzgodnić tel. 67 235 12 82 w godz. 7-15
7. Wszelkie prace na sieci w tym również prace pomiarowo kontrolne

Centrala
Enea Oświetlenie sp. z o.o. tel. +48 / 91 332 17 10 NIP 852-19-62-912 oswiecenie@enea.pl
71-080 Szczecin, ul. Ku Słońcu 34 fax: +48 / 91 813 50 49 REGON 811084325 www.enea-oswiecenie.pl

Sąd Rejonowy Szczecin - Centrum w Szczecinie XIII Wydział Gospodarczy
Krajowego Rejestru Sądowego nr KRS: 0000067552 Kapitał zakładowy: 166 127 000 PLN Kapitał wpłacony: 166 127 000 PLN

- wymagają dopuszczenia przez upoważnionego pracownika spółki, po uprzednim uzgodnieniu terminu i dostarczeniu wypełnionego zgłoszenia (wzór dostępny w siedzibie Enea Oświetlenie Sp. z o.o. Piła, al. Poznańska 34).
8. Na likwidację kolizji sieci należy opracować projekt budowlano-wykonawczy zgodnie z obowiązującymi przepisami. Projektant w opracowaniu powinien odnieść się do wszystkich elementów sieci wskazanych pkt. I, proponując sposób usunięcia kolizji lub stwierdzając brak kolizji. W przypadku nie potwierdzenia takiej sytuacji a stwierdzenia w trakcie prowadzenia robót wystąpienia kolizji, roboty zostaną wstrzymane i konieczne będzie opracowanie aneksu do projektu / projektu zamiennego.
 9. Na etapie projektowania zakres niezbędnych prac oraz szczegóły rozwiązań technicznych należy uzgodnić w Enea Oświetlenie Sp. z o.o. Rejon Oświetleniowy w Pile. Przesyłając dokumentację do uzgodnienia należy przewidzieć jeden egzemplarz dla celów archiwalnych Enea Oświetlenie Sp. z o.o.
 10. Do realizacji przedsięwzięcia stosować materiały (urządzenia) posiadające atesty i certyfikaty dopuszczające do stosowania na terenie Unii Europejskiej (potwierdzone za zgodnością z oryginałem atesty dołączyć do dokumentacji powykonawczej).
 11. Projekt likwidacji kolizji sieci podlega sprawdzeniu pod kątem zgodności z niniejszymi warunkami i uzgodnieniami branżowymi w Enea Oświetlenie Sp. z o.o. Rejon Oświetleniowy w Pile.
 12. Do realizacji usunięcia kolizji sieci może przystąpić na zlecenie Inwestora osoba fizyczna lub prawna posiadająca stosowne uprawnienia branżowe, po wcześniejszym pozytywnym uzgodnieniu projektu budowlanego - wykonawczego, uzyskaniu stosownych decyzji administracyjnych oraz podpisaniu z właścicielem urządzeń umowy na likwidację kolizji / przebudowę istniejących sieci. Umowa zostanie sporządzona na podstawie dostarczonego przez Inwestora kosztorysu inwestorskiego i regulować będzie sposób przekazania nowopowstałych elementów sieci, niezbędnych do dalszej prawidłowej pracy urządzeń niepodlegających przebudowie, na majątek Enea Oświetlenie sp. z o.o. lub jej likwidacji. Jednocześnie w umowie zostanie określona wysokość należnego odszkodowania, jakie zapłaci Inwestor właścicielowi urządzeń-sieci z tytułu ich likwidacji.
 13. W trakcie prowadzenia robót należy zachować wymagania przepisów, w szczególności ustawy Prawo Budowlane oraz Rozporządzenie Ministra Infrastruktury z dnia 6 lutego 203r w sprawie bezpieczeństwa i higieny pracy podczas wykonywania robót budowlanych (Dz.U. 03.47.401 z dnia 19.03.203r.), a także Instrukcji organizacji bezpiecznej pracy przy urządzeniach i instalacjach energetycznych w Enea Oświetlenie Sp. z o.o.
 14. Inwestor ponosi pełną odpowiedzialność karną i materialną za uszkodzenia urządzeń powstałe w czasie wykonywania robót oraz za uszkodzenia i szkody powstałe na skutek prowadzenia robót.
 15. W przypadku podjęcia przez właściciela urządzeń decyzji o ich utylizacji Inwestor przeprowadzi całą procedurę związaną z utylizacją (nie wyłączając utylizacji materiałów niebezpiecznych dla środowiska) na własny koszt a dowody z utylizacji dołączy do dokumentacji powykonawczej.

Uwagi:

1. Niniejsze warunki nie stanowią uzgodnienia planowanego sposobu zagospodarowania.
2. Warunki i zawarte w nich wytyczne dotyczą wyłącznie urządzeń i sieci oświetlenia drogowego stanowiącego własność Enea Oświetlenie Sp. z o.o..
3. Całość prac związanych z likwidacją kolizji należy wykonać zgodnie z:
 - Ustawą z dnia 7 lipca 1994 r. Prawo budowlane (Dz.U. z 2006 r. Nr 156, poz. 1118; zm.: Dz.U. z 2006 r. Nr 170, poz. 1217).
 - Ustawą z dnia 10 kwietnia 1997 r. Prawo energetyczne (Dz.U. z 2006 r. Nr 89, poz. 625, z późn. zmianami),
 - Polską Normą: PN-EN/-13201 „Oświetlenie dróg”.
 - Normą N SEP-E-004, „Elektroenergetyczne i sygnalizacyjne linie kablowe. Projektowanie i budowa”.

Integralną część warunków stanowią „Ogólne wymagania dotyczące sieci oświetlenia drogowego”.

Ważność warunków upływa po dwóch latach od ich wydania.

Z poważaniem

Koordynator
ds. Oświetlenia

Jarosław Magdziarz

Załączniki:

1. Ogólne wymagania dotyczące sieci oświetlenia drogowego.
 2. Mapy poglądowe
- k.o.
1. a/a

Uzgodnienie ZUDP Starosta Piłski



STAROSTA PIŁSKI
Al. Niepodległości 33/35
64-920 PIŁA
WGK.6630.105.2018.III.1

Piła, 25.05.2018r.

PROTOKÓŁ Z POSIEDZENIA NARADY KOORDYNACYJNEJ

w zakresie uzgodnienia sytuowania projektowanych sieci uzbrojenia terenu, na podstawie art. 7d pkt. 2 oraz art.28b ustawy z dnia 17 maja 1989 r.- Prawo geodezyjne i kartograficzne (Dz.U. z 2016 r. poz.1629, z późn. zm.).
Naradzie Koordynacyjnej przewodniczył:

Janusz Kałowski

Przedmiot uzgodnienia:

Lokalizacja projektowanej sieci oświetleniowej dla zadania: Budowa ścieżki pieszej na osiedle Leśne w m. Łobzenica

Wnioskodawca: Mariusz Walczak, Inwestor: Urząd Miejski Gminy Łobzenica.

Data odbycia Narady Koordynacyjnej: 25.05.2018r.

Forma przeprowadzenia Narady Koordynacyjnej:

Narada w siedzibie Starostwa Powiatowego w Piłe.

Uczestnicy Narady Koordynacyjnej:

Jednostka
EWA Operator Sp. z o.o.
BIURO DYSTRYBUCJI POZNAŃ
REJON DYSTRYBUCJI CHODZIEŻ
64-800 Chodzież, ul. Mostowa 4
tel. 0-672028700, 0-672529008, fax 0-672428704
Regon: 300455398, NIP: 782-23-77-160

1.
2. Asta-Net S.A Piła

3. PCB Sp. z o.o.

4. Wielkopolskie Sieci Sieciowe S.A

5. Netre SA

6.

7.

8.

10.

11.

12.

13.

Za zgodność z oryginałem
- stwierdzam -
Piła, dnia 28.05.2018 r.

Mł. Specjalista ds. Rozwoju i Inwestycji
Imię i nazwisko
Jarosław Magdziarz

Mł. Specjalista ds. Rozwoju i Inwestycji
podpis
Jarosław Magdziarz

Tadeusz SINEC

T. Sinec

M. BARTŁĘCZAK
Marta Tymoniewicz
specjalista ds. gospod.

M. Bartłęczak
uzgodniono drogę
elektroniczną

ANDRZEJ GRZYMACHER

A. Grymach

21900
ODPIS

14.
15.
16.
17.

18.
PNEA S.A. Sp. z o.o.
ODDZIAŁ DYSTRYBUCJI POZNAŃ
REGION DYSTRYBUCJI CHODZIEŻ
64-200 Chodzież, ul. Mostowa 4
tel. 0 67 200 7000, 0 67 200 8888; fax 0 67 200 6704
Regon: 300455388, NIP: 702-23-77-160

Uwagi: 200: 1.2.3, w kopii ym
zade 700 nadzorem
nie dlijyph

M. Specjalista ds. Rozwoju
i Inwestycji
Jarosław Magdziarz

~~Wzrost~~

[Large handwritten signature]

Za zgodność z oryginałem
- stwierdzam -
Poznań, 28.05.2018 r.

[Signature]

W naradzie koordynacyjnej pomimo zawiadomienia, nie stawili się:

Przedstawiciel Orange Polska SA, Zakład Gospodarki Komunalnej i Mieszkaniowej, Urzędu Miejskiego Gminy Kobylnica

Z UP STAROSTY
Janusz Kulowski
Przewodniczący narady koordynacyjnej

Załącznik do protokołu nr WGK.6630.105.2018.III.1 z narady koordynacyjnej z dnia 25.05.2018r.

ENEA Operator Sp. z o.o. Rejon Dystrybucji w Chodzieży(uwagi typowe nr 1):

- przed przystąpieniem do robót należy zgłosić się do Kierownika Oddziału Terenowego w Chodzieży, który poinformuje o aktualnej sytuacji w zakresie eksploatowanych przez Energetykę urządzeń podziemnych i pomoże na miejscu w ich zidentyfikowaniu. W celu ustalenia dokładnej trasy przebiegu kabli należy dokonać próbnych przekopów,
- przy skrzyżowaniach i zbliżeniach z urządzeniami ENEA Zakład Dystrybucji Energii w Chodzieży zachować dopuszczalne odległości wzajemne zgodnie z obowiązującymi normami,
- uzgodnienie nie dotyczy urządzeń elektroenergetycznych nie będących własnością ENEA Zakład Dystrybucji Energii w Chodzieży.

z up. STAROSTY

Janusz Kubiński
Przewodniczący narady koordynacyjnej

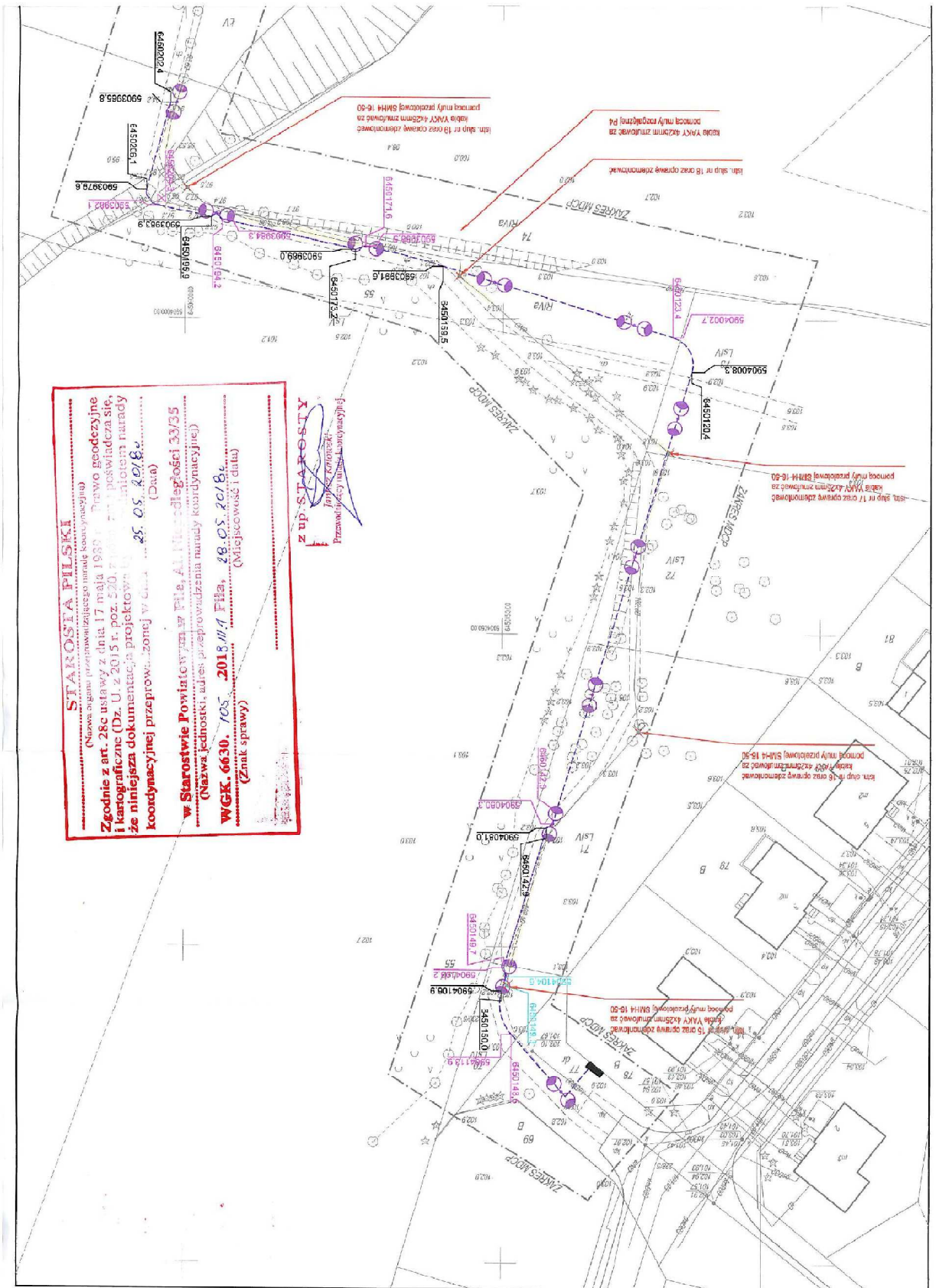

D. PROJEKT ZAGOSPODAROWANIA TERENU

1. Przedmiot inwestycji

Przedmiotem opracowania jest projekt polegający na budowie ścieżki pieszej na osiedlu Leśnym w miejscowości Lobżenica woj. wielkopolskie. Projektowany zakres obejmuje wykonanie ścieżki pieszej z kostki brukowej betonowej o szerokości 2 m wraz z jej oświetleniem. W miejscach o dużym spadku podłużnym przewidziano wykonanie schodów terenowych z podjazdami dla wózków dziecięcych wraz z jednostronnymi poręczami zabezpieczającymi ruch pieszych. Ponadto uwzględniono wykonanie 2 miejsc gdzie będą zamontowane ławki żelbetowo-drewniane i żelbetowe kosze na śmieci.

2. Istniejący stan zagospodarowania terenu wraz z opisem projektowanych zmian

W chwili obecnej piesi poruszają się po wydeptanej gruntowej ścieżce, a na skarpie ułożono elementy betonowe imitujące schody. Wydeptaną ścieżkę planuje się zastąpić chodnikiem z kostki betonowej, a w miejscach zmiany przebiegu ścieżki w stosunku do obecnie istniejącej trasy przewidziano nasadzenia zieleni wysokiej – drzewa iglaste.

3. Projektowane zagospodarowanie terenu

Podstawowy zakres inwestycji obejmuje:

- zdjęcie warstwy humusu,
- rozbiórkę elementów drogowych betonowych,
- demontaż istniejącego i wykonanie nowego oświetlenia wzdłuż ścieżki pieszej,
- usunięcie drzew (wraz z karpami) kolidujących ze ścieżką,
- wykonanie korytowania pod warstwy konstrukcyjne chodników,
- wykonanie warstw podbudowy,
- wykonanie warstw konstrukcyjnych ścieżki pieszej wraz z nawierzchnią z kostki betonowej,
- montaż ławek i koszy na odpady,
- montaż tablic informacyjnych,
- nasadzenia zieleni wysokiej – jałowce i/lub świerki o wysokości minimalnej 2,0 m 22 szt.
- zabezpieczenie istniejącej studni chłonnej poprzez wymianę i dostosowanie kręgu i pokrywy,
- montaż urządzeń bezpieczeństwa zabezpieczający ruch pieszych,
- wykonanie nasadzeń, wyrównanie i wyprofilowanie terenu wraz z humusowaniem i obsianiem trawą.

4. Zestawienie powierzchni poszczególnych części zagospodarowania terenu

Część zagospodarowania terenu	Powierzchnia [m ²]
Projektowana ścieżka piesza	ok. 536 m ²

5. Dane informujące, czy teren, na którym jest projektowany obiekt budowlany jest wpisany do rejestru zabytków oraz podlegają ochronie na podstawie ustaleń miejscowego planu zagospodarowania przestrzennego

Na przedmiotowym terenie obowiązuje miejscowy plan zagospodarowania przestrzennego (uchwała nr XXXVIII/350/2002 z 08.10.2002 ogłoszona w Dzienniku Urzędowym Województwa Wielkopolskiego nr 133 z 31.10.2002). Teren pod inwestycję nie podlega ochronie na podstawie miejscowego planu zagospodarowania przestrzennego. Zgodnie z uzgodnieniem z Wojewódzkim Urzędem Ochrony Zabytków teren przeznaczony pod inwestycję nie jest wpisany do rejestru zabytków.

6. Dane określające wpływ eksploatacji górniczej na teren zamierzenia budowlanego, znajdującego się w granicach terenu górniczego

Teren zamierzenia budowlanego znajduje się poza granicami terenu górniczego.

7. Informacje i dane o charakterze i cechach istniejących i przewidywanych zagrożeń dla środowiska oraz higieny i zdrowia użytkowników projektowanych obiektów budowlanych i ich otoczenia

Nie stwierdzono aby realizacja inwestycji stanowiła zagrożenie dla naturalnej oraz dziko żyjącej fauny i flory oraz zgodnie z Rozporządzeniem Min. Środowiska z dn.16 maja 2005, w sprawie typów siedlisk przyrodniczych oraz gatunków roślin i zwierząt, wymagających ochrony w formie wyznaczenia obszarów Natura 2000 (Dz. U. Nr 94, poz. 795).

W związku z powyższym, realizację inwestycji uznaje się za dopuszczalną, bez potrzeby podejmowania działań kompensacyjnych lub zamiennych.

Planowane przedsięwzięcie nie będzie powodować zagrożenia środowiska przyrodniczo – krajobrazowego, kulturowego i nie będzie powodować zagrożenia zdrowia ludzi. Poziom hałasu nie przekracza wartości

dopuszczalnych podanych w Rozporządzenie Ministra Środowiska z dnia 15.10.2013 r. w sprawie dopuszczalnych poziomów hałasu w środowisku (tekst jednolity Dz. U. poz. 112).

Przedmiotową inwestycję uznaje się jako obiekt poprawiający bezpieczeństwo i jakość życia mieszkańców na tym obszarze.

8. Inne konieczne dane wynikające ze specyfikacji, charakteru i stopnia skomplikowania obiektu budowlanego i robót budowlanych.

Wszystkie roboty należy wykonać zgodnie z obowiązującymi przepisami i normami. Materiały i wyroby muszą posiadać Aprobatę Techniczną dopuszczającą je do stosowania w budownictwie drogowym.

Ponadto Wykonawca robót powinien bezwarunkowo prawidłowo zabezpieczyć teren budowy przed dostępem osób trzecich.

.....
Projektant
(spec. drogowa)
inż. Mariusz Walczak
KUP/0048/POOD/06

.....
Projektant
(spec. elektryczna)
mgr inż. Jakub Paczkowski
KUP/0077/PWOE/10

E. CZĘŚĆ RYSUNKOWA

Wykaz rysunków

- Plan Zagospodarowania Przestrzennego: rys. 1.0, skala 1:500

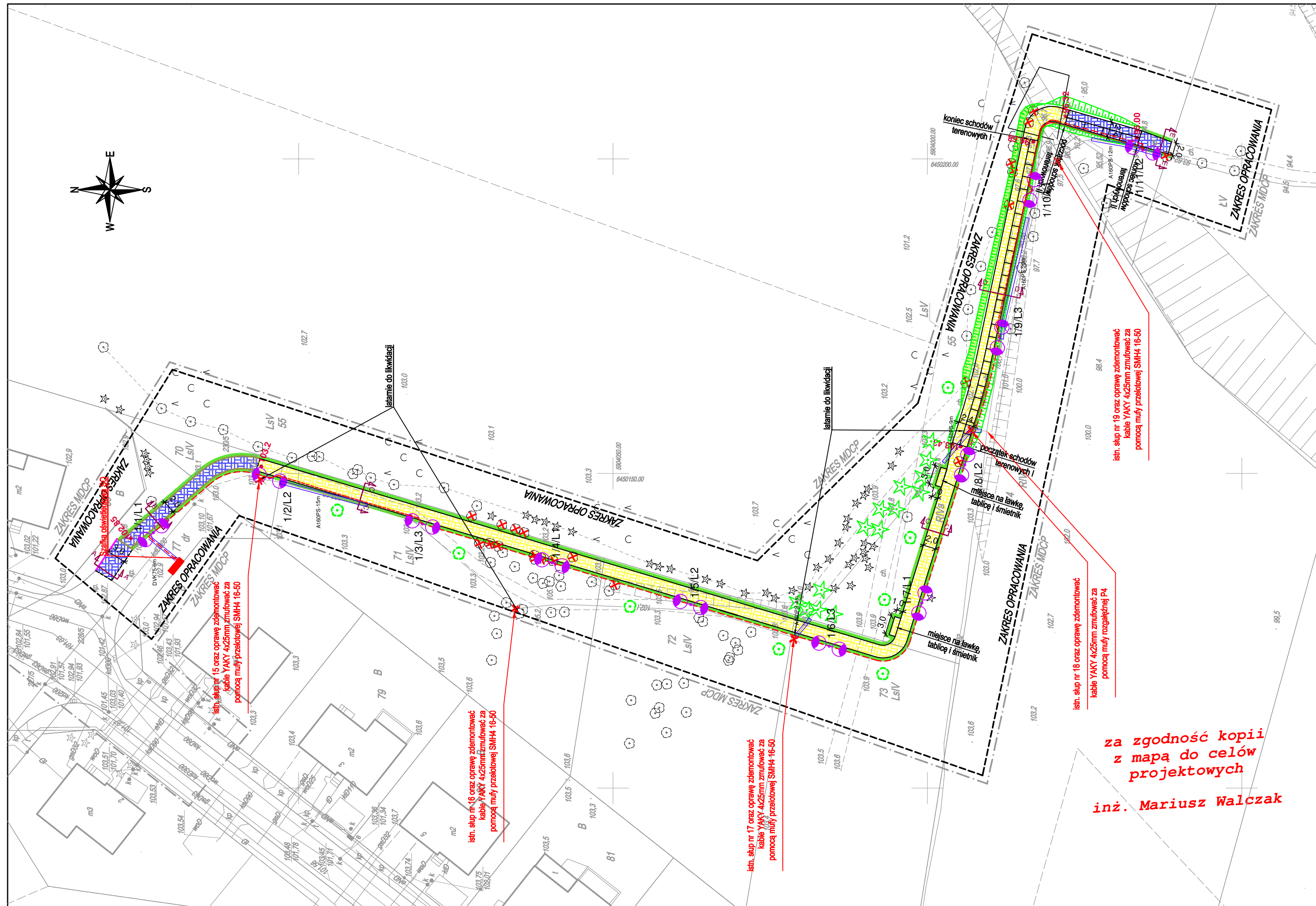

LEGENDA

Projekt drogowy

- Chodnik: nawierzchnia z kostki betonowej
- Chodnik wzmocniony: nawierzchnia z kostki betonowej
- zieleń
- Projektowany krawężnik uliczny 15x30 cm
- Projektowany krawężnik najazdowy 15x22 cm
- Projektowany opornik betonowy 12x25 cm
- Projektowane obrzeże 8x30 cm
- Projektowana poręcz dla pieszych
- do usunięcia, do likwidacji
- Projektowana rzędna
- Projektowane nasadzenia w postaci drzew iglastych
- Drzewa liściaste - klon zwyczajny

LEGENDA

Projekt elektryczny

- Projektowany kabel oświetleniowy
- Rury osłonowe
- Projektowana mufa
- Projektowana latarnia parkowa
- Projektowana szafka oświetleniowa

Do projektowania wykorzystano programy:

AutoCAD 2008 PL CD F/S: licencja nr 347-39750146 GstarCAD 2017: lic. 8401-E007-0000-0100-FF50-BBD0-0000-0300
 AutoCAD 2009 PL DVD: licencja nr 349-90657175 GstarCAD 2018: lic. A601-E207-0000-0100-2736-80BC-0000-0300
 AutoCAD 2010 SLM/PL: licencja nr 352-91842571 GA Znaki: licencja nr F1021-11-2016

INWESTOR

GMINA ŁÓBŻENICA
 ul. Sikorskiego 7
 89-310 Łobżenica

BIURO PROJEKTOWE

WALCZAK-PROJEKT
 Pracownia Projektowo-Konsultingowa
 Adres pracowni: ul. Gnieźnieńska 1E, 88-400 Żnin
 Siedziba firmy: ul. Świerkowa 5, 88-400 Żnin
 tel. 728 988 495, tel. 600 411 970

Projekt	PROJEKT BUDOWLANY Budowa ścieżki pieszej na osiedle Leśne w m. Łobżenica			skala: 1:500
Treść rysunku	Plan Zagospodarowania Terenu			data: 07.06.2018
Stanowisko	Imię i nazwisko	Uprawnienia	Podpis	nr rysunku: 1.0
Projektant (branża drogowy)	inż. Mariusz Walczak	KUP/0048/POOD/06		
Asystent Projekta	mgr inż. Dorota Płoska	-----		
Asystent Projekta	mgr inż. Norbert Grycza	-----		
Sprawdził (branża drogowy)	inż. Stanisław Olech	75/69		
Projektant (branża elektryczny)	mgr inż. Jakub Paczkowski	KUP/0077/PW0E/10		
Sprawdził (branża elektryczny)	inż. Zdzisław Paczkowski	GP.I.7342/128/TO/91-92		