



SOSNOWIECKIE
WODOCIĄGI S.A.

SPECYFIKACJA WARUNKÓW ZAMÓWIENIA [S W Z]

W POSTĘPOWANIU O UDZIELENIE ZAMÓWIENIA NA USŁUGI POD NAZWĄ:

„REMONT ROZDZIELNI W GARAŻU”

OZNACZENIE ZAMÓWIENIA: 15/2022/TE/KP

ZATWIERDZAM:

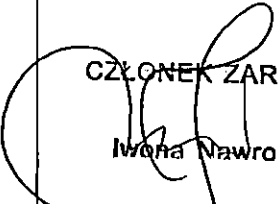
| Data | Podpis i pieczęć osoby upoważnionej |
|----------------|---|
| 10 / 03 / 2022 |  CZŁONEK ZARZĄDU Iwona Nawrocka |

W 9

ROZDZIAŁ 1

Informacje dotyczące zamawiającego

1. Nazwa: Sosnowieckie Wodociągi Spółka Akcyjna;
2. Adres siedziby i korespondencyjny: 41-200 Sosnowiec, ul. Ostrogórska 43;
3. NIP: 6440011382;
4. REGON: 270544618;
5. Rejestracja przedsiębiorcy: Sąd Rejonowy Katowice – Wschód w Katowicach, Wydział VIII Gospodarczy, KRS 0000216608;
6. Poczta elektroniczna: kprzetarg@sosnowieckiewodociagi.pl;
7. Strona internetowa zamawiającego: <https://sosnowieckiewodociagi.pl>;
8. Strona internetowa prowadzonego postępowania: https://platformazakupowa.pl/pn/sosnowieckie_wodociagi
=> zakładka dotycząca przedmiotowego postępowania o udzielenie zamówienia

ROZDZIAŁ 2

Tryb udzielenia zamówienia

1. Niniejsze zamówienie o wartości poniżej 130 000 złotych, udzielone zostanie w trybie sektorowego przetargu nieograniczonego, w postępowaniu prowadzonym na podstawie REGULAMINU UDZIELANIA ZAMÓWIEŃ SEKTOROWYCH, dalej „regulaminu”.
2. Zamawiający może:
 - 1) Najpierw dokonać badania i oceny ofert, a następnie dokonać kwalifikacji podmiotowej wykonawcy, którego oferta została najwyższej oceniona, w zakresie braku podstaw wykluczenia oraz spełniania warunków udziału w postępowaniu;
 - 2) Poprzedzić wybór oferty:
 - a) przeprowadzeniem negocjacji cenowych z jednym wykonawcą, w przypadku gdy w postępowaniu złożono tylko jedną ofertę, bądź jedną ofertę niepodlegającą odrzuceniu, a jej cena przewyższa kwotę, którą zamawiający przewidział na sfinansowanie danego zamówienia w planie rzeczowo-finansowym na dany rok kalendarzowy lub przewyższa wartość zamówienia; do negocjacji, postanowienia § 18 ust. 7 lub 8 regulaminu stosuje się odpowiednio;
 - b) zaproszeniem wszystkich wykonawców, którzy złożyli oferty niepodlegające odrzuceniu, do złożenia w terminie określonym przez zamawiającego ofert dodatkowych, zawierających nową cenę, w przypadku gdy najniższa cena oferty, spośród ofert niepodlegających odrzuceniu, przewyższa kwotę, którą zamawiający przewidział na sfinansowanie danego zamówienia w planie rzeczowo-finansowym na dany rok kalendarzowy lub przewyższa wartość zamówienia.
3. W każdym czasie i bez podania przyczyny, zamawiający ma prawo do odstąpienia od prowadzenia postępowania o udzielenie zamówienia.
4. Zamawiający nie przewiduje udzielenia zamówienia, o którym mowa w § 18 ust. 2 pkt 3 regulaminu, tj. polegającego na powtórzeniu podobnych usług.

ROZDZIAŁ 3

Opis przedmiotu zamówienia

1. Przedmiotem niniejszego zamówienia jest usługa pod nazwą: „REMONT ROZDZIELNI W GARAŻU”.
2. Zamówienie nie zostało podzielone na części, tym samym zamawiający nie dopuszcza możliwości składania ofert częściowych, o których mowa w § 1 ust. 3 pkt 5 regulaminu.
3. Opis stanu istniejącego:
 - 1) Istniejąca rozdzielnica RG1 znajduje się w garażu mechanicznym; wykonana jest z termoutwardzalnego tworzywa typ SSTN 66x57/2P IP 44 firmy INCOBEX i przymocowana do konstrukcji stalowej; zasilanie wykonane jest kablem YKY 5x35 mm² żo 0,6/1Kv z rozdzielni głównej;

- 2) Na obudowie INCOBEX znajdują się:
 - a) łącznik krzywkowy ŁUK 100-12 – wył. główny rozdzielniczy,
 - b) łącznik krzywkowy ŁUK 12-12 (4szt.) – wył. wentylacji mechanicznej,
 - c) łącznik krzywkowy ŁUK 16 -12 (4szt.) – wył. nagrzewnice,
 - d) gniazdo 230V;
- 3) W obudowie INCOBEX znajdują się:
 - a) wyłącznik nadprądowy S303 B20 – zabezpieczenie wiertarki,
 - b) wyłącznik nadprądowy S303 B20 – zasilanie pomieszczenia socjalnego,
 - c) wyłącznik nadprądowy S303 C32 – zasilanie kompresora,
 - d) wyłącznik nadprądowy S303 B32 – zasilanie obwodu nr 1 gniazdz 400V,
 - e) wyłącznik nadprądowy S303 B32 – zasilanie obwodu nr 2 gniazdz 400V,
 - f) wyłącznik nadprądowy S303 C10 – zasilanie wentylatorów (4 szt.),
 - g) wyłącznik nadprądowy S303 C20 – zasilanie bram wjazdowych (3 szt.),
 - h) wyłącznik nadprądowy S301 B16 – zasilanie oświetlenia i obwodów gniazdz 230V (10 szt.),
 - i) wyłącznik nadprądowy S303 C25 – zasilanie nagrzewnic (4 szt.),
 - j) wyłącznik nadprądowy S303 C32 – zasilanie suszarek,
 - k) transformator 24V oświetlenia kanału samochodowego.
4. Wymagania techniczne dotyczące przedmiotu zamówienia oraz zakres prac remontowych:
 - 4.1. Przedmiot zamówienia wykonawca powinien zrealizować zgodnie z poniższymi założeniami:
 - 1) Organizacja prac demontażowych / montażowych:
 - a) prace demontażowe / montażowe winny być prowadzone w taki sposób, aby nie zakłócały prawidłowego funkcjonowania obiektu zamawiającego; w przypadku konieczności wyłączenia zasilania w energię elektryczną obiektów, wykonawca winien poinformować zamawiającego o tym fakcie pisemnie – na 5 dni roboczych przed planowanym wyłączeniem,
 - b) prace demontażowe / montażowe, instalacyjne związane z zabudową nowej rozdzielniczy oraz prace budowlane i instalacyjne wiążące się z hałasem, tj. wyburzanie, demontaż instalacji, kucie, frezowanie, wiercenie oraz roboty wymagające wyłączenia (odcięcia) zasilania elektrycznego, winny zostać zorganizowane w taki sposób, aby zminimalizować ich uciążliwość w godzinach użytkowania budynku administracyjno-socjalnego; prace te mogą się odbywać tylko w godzinach popołudniowych i nocnych (16.00-5.00),
 - c) w uzasadnionych przypadkach zamawiający może wyrazić zgodę na prowadzenie prac również w innych godzinach; warunkiem powyższego będzie każdorazowo uzgodnienie przez wykonawcę warunków ich realizacji,
 - d) każde wyłączenie / zmiana układu zasilania w ramach obiektu, wymaga uzyskania zgody zamawiającego i winno być wykonywane na warunkach przez niego określonych,
 - e) prace prowadzone na sieciach i rozdzielniach wykonywane będą na polecenie zamawiającego, wystawiane w formie pisemnej,
 - f) kierownik Działu Energetycznego, jego zastępca oraz Mistrz ds. energetycznych są osobami dozoru ruchu elektrycznego upoważnionymi do koordynacji ruchu obiektów objętych zamówieniem, w tym ustaleń w zakresie planowanych wyłączeń, przetęczeń itp. oraz wystawiania poleceń, o których mowa w ppkt e),
 - g) zamawiający wymaga, aby wykonawca w trakcie realizacji prac utrzymywał czystość i należyty porządek związany z wykonywanymi usługami – w miejscu wykonywania i na ciągach komunikacyjnych; wykonawca zobowiązany jest na bieżąco dokładnie oddzielać i zabezpieczać przed pyłem i zabrudzeniem część użytkowaną budynku i poszczególne stanowiska pracy, od miejsca prowadzenia prac; pomieszczenia po zakończeniu prac na danej zmianie należy doprowadzić do czystości pozwalającej wykonywanie czynności służbowych przez pracowników zamawiającego;
 - 2) Wykonawca winien:
 - a) prowadzić prace remontowe w sposób zapewniający jak najmniejszy stopień uciążliwości dla osób pracujących w budynku administracyjno-socjalnym oraz w sposób nie stwarzający niebezpieczeństwa dla użytkowników obiektu,

- b) wykonywać roboty w sposób nie powodujący dewastacji budynku i terenów przyległych,
 - c) każdorazowo po zakończeniu prac w danym dniu – uporządkować i przywrócić miejsca pracy do stanu pierwotnej czystości,
 - d) odpowiednio zabezpieczyć (oznakować) miejsce wykonywanych prac, zgodnie z odpowiednimi przepisami oraz utrzymać to zabezpieczenie w należyłym stanie przez cały okres realizacji zadania,
 - e) zapewnić we własnym zakresie i bez dodatkowego wynagrodzenia kontener / pojemnik na odpady budowlane, w miejscu wskazanym przez zamawiającego oraz zapewnić obsługę związaną z wywozem odpadów;
- 3) Wszelkie urządzenia oraz instalacje winny zostać oznaczone w sposób czytelny i trwały, zgodnie ze schematami zasadniczymi rozdzielni RG (załącznik nr 1 do SWZ), gdzie na listwy zaciskowe oraz końcówki przewodów, kabli zasilających i sterowniczych winny zostać naniesione oznaczenia zgodne z dokumentacją powykonawczą.
- 4) Wykonawca zobowiązany będzie do wykonania dokumentacji powykonawczej oraz dokonania wymaganych przepisami pomiarów i prób eksploatacyjnych dla dostarczonych i zamontowanych urządzeń;
- 5) Po zakończeniu prac wykonawca zobowiązany będzie uporządkować miejsce prowadzenia prac i przekazać je zamawiającemu w terminie poprzedzającym odbiór przedmiotu zamówienia.
- 4.2. Przygotowanie miejsca pracy przez wykonawcę:
- 1) Wykonawca przed przystąpieniem do prac bezpośrednio na obiekcie, winien zgromadzić całość niezbędnego materiału i sprzętu / narzędzi; wykonawca winien bezwarunkowo dysponować sprzętem niezbędnym do wykonania przedmiotowego zamówienia, a prace zorganizować w taki sposób aby zminimalizować czas ich realizacji;
 - 2) Wykonawca zobowiązany będzie do oznakowania miejsca wykonywania prac (strefy pracy) oraz utrzymania tego oznakowania w należyłym stanie przez cały okres realizacji zamówienia;
 - 3) Prace winny być wykonane zgodnie z obowiązującymi w tym zakresie przepisami BHP i p.poż.; nadzór w zakresie organizacji pracy oraz przestrzegania obowiązujących przepisów BHP i p.poż. przez pracowników wykonawcy, winien być sprawowany przez jego dozór;
 - 4) Czynności instalacyjne i łączeniowe wykonywać powinni instalatorzy/konserwatorzy posiadający kwalifikacje SEP do 1kV w zakresie eksploatacji (lub równoważne);
 - 5) Nadzór nad instalatorami/konserwatorami powinna sprawować osoba posiadająca kwalifikacje SEP do 1kV w zakresie dozoru (lub równoważne).
- 4.3. Zakres prac demontażowych:
- 1) Demontaż rozdzielni RG1 z termoutwardzalnego tworzywa wraz z metalowym stelażem;
 - 2) Demontaż starych koryt 200x60 - ok. 30 m, uchwytów metalowych oraz zbędnych nieczynnych obwodów elektrycznych zasilających.
- 4.4. Zakres prac montażowych i wymagania do wykonania nowej instalacji zasilania:
- 1) Koryta kablowe oraz przepusty:
 - a) na całej długości od rozdzielni głównej do warsztatu mechanicznego (ok. 30 m) należy zabudować koryta kablowe 200x60 ze stali ocynkowanej,
 - b) pomiędzy rozdzielnią główną, korytarzem, pomieszczeniem nr 33 i warsztatem mechanicznym wykonać 3 przepusty pod koryta; należy uszczelnić przejścia masą ognioszczelną po ułożeniu przewodów.
 - 2) Rozdzielnia RG1:
 - a) w miejscu dotychczasowej rozdzielni projektuje się nową rozdzielnię RG1 400/230V; projektowana rozdzielnia składać się będzie z dwóch pól niezależnie zasilanych, wykonanych z szaf IP41, IK08, tj. pola 1 - zasilającego wraz z urządzeniami pomiarowymi oraz odpływami na część warsztatową oraz pola 2 - zasilającego wraz z urządzeniami pomiarowymi oraz odpływami na część biurową; rozdzielnica w całości będzie w wykonaniu wolnostojącym o wymiarach 1700 mm x 257mm x 2003 mm (szer. x głęb. x wys.),
 - b) zasilanie rozdzielnic zrealizowane zostanie kablami YKY 5x35 mm² żo 0,6/1Kv z rozdzielni głównej,

- c) rozdzielnię RG należy wyposażyć w poniższą aparaturę modułową i elektryczną:
- wyłączniki główne 160A,
 - ochronniki klasy B+C,
 - trójfazowy, cyfrowy analizator parametrów sieci (co najmniej: napięcie, prąd, częstotliwość) wraz z przekładnikami,
 - trójfazowy elektroniczny licznik energii elektrycznej,
 - zabezpieczenia różnicowoprądowe,
 - zabezpieczenia nadprądowe,
 - podstawy bezpiecznikowe,
 - przekaźniki bistabilne,
 - wyłączniki silnikowe,
 - styczniki;
- d) schematy zasadnicze rozdzielni RG stanowią załącznik nr 1 do SWZ (odrębny folder w wersji elektronicznej).
5. Pozostałe wymagania zamawiającego / obowiązki wykonawcy dotyczącego przedmiotu zamówienia:
- 5.1. Przed złożeniem oferty wykonawca powinien zapoznać się (po uprzednim telefonicznym uzgodnieniu z p. Kamilem RYŁO - Mistrzem ds. energetycznych Inspektorem nadzoru pod nr tel. 734 142 633), ze stanem faktycznym obiektu, na którym wykonane będą prace stanowiące przedmiot niniejszego postępowania, gdyż zamawiający nie będzie uwzględniał żadnych dodatkowych roszczeń z tytułu pominięcia jakiegokolwiek elementu niezbędnego do wykonania przedmiotu zamówienia;
- 5.2. Zamawiający informuje, iż usługi stanowiące przedmiot niniejszego zamówienia będą wykonywane na czynnym, pracującym obiekcie jakim jest budynek ADS dyrekcja;
- 5.3. W przypadku samowolnie prowadzonych prac (wyłączeń) i wystąpienia szkód, zamawiający obciąży wykonawcę kosztami związanymi z przywróceniem do stanu sprzed awarii;
- 5.4. Zamawiający wymaga, aby pracownik z uprawnieniami dozorowymi, przed przekazaniem zamawiającemu protokołów z pomiarów wykonanych przez pracowników montażystów, dokonał ich weryfikacji i zatwierdzenia; pracownik z uprawnieniami dozorowymi nie może weryfikować i zatwierdzać pomiarów wykonanych przez siebie samego;
- 5.5. Prace pomiarowe w ramach niniejszego zamówienia należy wykonać przyrządami pomiarowymi posiadającymi aktualne (nie starsze niż 12 miesięcy) świadectwa wzorcowania lub certyfikaty kalibracji;
- 5.6. Zamawiający dopuszcza wjazd na obiekty Sosnowieckich Wodociągów tylko pojazdów realizujących dostawę materiałów / urządzeń, pojazdów dozoru oraz sprzętu remontowego;
- 5.7. Po zakończeniu prac montażowych, a przed odbiorem przedmiotu zamówienia, wykonawca winien przeprowadzić bezawaryjny 5 dniowy rozruch, zakończony protokołem z rozruchu; przedmiotowy protokół winien zostać podpisany przez przedstawicieli(a) obu stron – wykonawcy i zamawiającego oraz potwierdzać bezusterkową pracę układów sterowniczo zasilających;
- 5.8. W przypadku wystąpienia w trakcie rozruchu awarii, termin rozruchu będzie biegł na nowo, od momentu usunięcia przedmiotowej awarii;
- 5.9. Wykonawca powinien zagwarantować, iż dostarczony materiał i osprzęt stanowiący przedmiot zamówienia będą fabrycznie nowe oraz zapewnić ich skuteczne działanie i prawidłową pracę;
- 5.10. Przed przystąpieniem do realizacji prac wykonawca zobowiązany będzie:
- 1) Zgłosić się do Zespołu ds. BHP i Ppoż. Sosnowieckich Wodociągów S.A. w celu odebrania informacji, o których mowa w art. 207¹ ustawy – Kodeks pracy w związku z art. 208 § 3 tej że ustawy i podpisania stosownego oświadczenia potwierdzającego otrzymanie przedmiotowych informacji;
 - 2) Zgłosić swoich pracowników do Zespołu ds. BHP i Ppoż. Sosnowieckich Wodociągów S.A., w celu ich zapoznania z zagrożeniami występującymi na terenie prowadzonych prac; każdy nowo skierowany przez wykonawcę do wykonywania prac pracownik, podlega obowiązkowi zapoznania jak wyżej;
 - 3) Złożenia oświadczenia o wykonywaniu prac stanowiących przedmiot zamówienia przez pracowników posiadających wymagane przepisami badania lekarskie, przeszkolenie w zakresie BHP oraz szczepienia ochronne wymagane przy kontakcie z czynnikami biologicznymi.

6. W ramach gospodarki odpadami wykonawca winien będzie:
- 6.1. Do zagospodarowania odpadów wytworzonych w trakcie realizacji niniejszego zamówienia, jako wytwórca odpadów powstających w wyniku świadczenia usług w zakresie budowy, rozbiórki i remontu obiektów, w sposób zgodny z przepisami ustawy o odpadach z dnia 14 grudnia 2012 roku;
 - 6.2. Przekazania całego pozyskanego złomu zamawiającemu – wytwórcy odpadu, w wyniku prac realizowanych przez wykonawcę; złom należy przygotować w elementach wsadowych, tj. do 1m długości i złożyć w miejscu wskazanym przez zamawiającego na terenie oczyszczalni ścieków RADOCHA II w Sosnowcu; przekazanie złomu zamawiającemu odbędzie się na podstawie pisemnego protokołu;
 - 6.3. Przed zgłoszeniem przez wykonawcę gotowości do odbioru końcowego przekazania protokolarnie zamawiającemu do weryfikacji zdemontowane urządzenia elektryczne i elektroniczne (stare termoutwardzalne obudowy, transformator 24V, zabezpieczenia nadprądowe, kable itp.); po dokonaniu weryfikacji urządzenia niesprawne i nieprzydatne zamawiającemu zostaną protokolarnie przekazane wykonawcy, który – jako wytwórca odpadów – powinien zagospodarować w sposób zgodny z przepisami ustawy z dnia 14 grudnia 2012r. o odpadach;
 - 6.4. Uporządkowania i przywrócenia terenu prowadzonych prac do stanu pierwotnego (z uwzględnieniem zmian wynikających z wykonania przedmiotu nin. zamówienia) po zakończeniu realizacji usług oraz przekazania go zamawiającemu, w terminie poprzedzającym odbiór końcowy należycie wykonanych prac.
7. Pozostałe wymagania zamawiającego / obowiązki wykonawcy, zawarte zostały w projekcie umowy w sprawie niniejszego zamówienia (załącznik nr 2 do SWZ).
8. Zamawiający nie opisał przedmiotu zamówienia w sposób dopuszczający rozwiązania równoważne.

ROZDZIAŁ 4

Termin wykonania zamówienia

3 miesiące od daty zawarcia umowy.

ROZDZIAŁ 5

Informacje o środkach komunikacji elektronicznej, przy użyciu których zamawiający będzie komunikował się z wykonawcami, oraz informacje o wymaganiach technicznych i organizacyjnych sporządzania, wysyłania i odbierania korespondencji elektronicznej

1. Komunikacja pomiędzy zamawiającym a wykonawcami, w szczególności składanie ofert, wymiana informacji oraz przekazywanie dokumentów i oświadczeń, odbywa się w języku polskim, za pośrednictwem elektronicznej, bezpłatnej Platformy zakupowej, administrowanej przez OPEN NEXUS Spółka z ograniczoną odpowiedzialnością, 61-144 Poznań, ul. Bolesława Krzywoustego 3, na podstronie dedykowanej zamawiającemu (PROFIL NABYWCY), wskazanej w pkt 8 Rozdziału 1 SWZ, dalej „Platformie”; komunikacja ustna dopuszczalna jest w toku negocjacji oraz w odniesieniu do informacji, które nie są istotne, w szczególności nie dotyczą SWZ lub ofert.
2. Przystępując do niniejszego postępowania, wykonawca:
 - 1) Potwierdza, że zapoznał się z regulaminem zamieszczonym na stronie internetowej, pod adresem: <https://sosnowieckiewodociagi.pl/component/jdownloads/send/97-regulacje-zamowien/4611-regulamin-powyzej-130-13-09> i akceptuje jego postanowienia;
 - 2) Akceptuje warunki korzystania z Platformy, określone w regulaminie zamieszczonym na stronie internetowej, pod adresem: <https://platformazakupowa.pl/strona/1-regulamin> oraz uznaje go za wiążący;
 - 3) Potwierdza, że zapoznał się i stosuje się do Instrukcji składania ofert / wniosków, dostępnej pod adresem: <https://platformazakupowa.pl/strona/45-instrukcje>.
3. W zakresie pytań technicznych związanych z działaniem Platformy, należy skontaktować się bezpośrednio z Centrum Wsparcia Klienta, na stronie internetowej pod adresem <https://platformazakupowa.pl>, pod numerem telefonu: /22/ 101 02 02, lub adresem e-mail: cwk@platformazakupowa.pl.

UŁP

4. Zamawiający zaleca założenie bezpłatnego konta na Platformie, w przeciwnym razie wykonawca będzie miał ograniczone funkcjonalności, np. brak widoku wiadomości prywatnych od zamawiającego lub brak możliwości zmiany / wycofania oferty przy pomocy Centrum Wsparcia Klienta.
5. Ofertę oraz oświadczenie, o którym mowa w § 15 ust. 2 regulaminu, składa się, pod rygorem nieważności, w formie elektronicznej (postaci elektronicznej opatrzonej kwalifikowanym podpisem elektronicznym) lub w postaci elektronicznej opatrzonej podpisem zaufanym lub podpisem osobistym; ilekroć w niniejszym rozdziale jest mowa o ofercie, należy przez to rozumieć również ofertę dodatkową.
6. Ofertę, oświadczenie, o którym mowa w § 15 ust. 2, podmiotowe środki dowodowe, w tym oświadczenie, o którym mowa w § 13 ust. 12 regulaminu oraz zobowiązanie podmiotu udostępniającego zasoby, o którym mowa w § 14 ust. 3 regulaminu, dalej „zobowiązanie podmiotu udostępniającego zasoby”, pełnomocnictwa, **sporządza się w postaci elektronicznej**, w formatach danych określonych w Obwieszczeniu, o którym mowa w pkt 34, z uwzględnieniem zaleceń zamawiającego, o których mowa w niniejszym rozdziale.
7. Informacje, oświadczenia lub dokumenty, inne niż określone w pkt 6, przekazywane w postępowaniu, **sporządza się w postaci elektronicznej**, w formatach danych określonych w rozporządzeniu jak wyżej lub jako tekst wpisany bezpośrednio do wiadomości przekazywanej przy użyciu Platformy, z uwzględnieniem zaleceń (preferencji) zamawiającego, o których mowa w niniejszym rozdziale.
8. Ofertę wraz z Formularzem cenowym oraz ze wszystkimi załącznikami wymienionymi w pkt 4 Rozdziału 9 SWZ, złożyć należy za pomocą formularza „OFERTA WYKONAWCY”.
9. Informacje stanowiące tajemnicę przedsiębiorstwa, w rozumieniu przepisów ustawy z dnia 16 kwietnia 1993 r. o zwalczaniu nieuczciwej konkurencji, wykonawca składa za pomocą formularza „TAJEMNICA PRZEDSIĘBIORSTWA”.
10. Informacje, oświadczenia lub dokumenty wymienione w pkt 6 lub 7, przekazywane w postępowaniu po terminie składania ofert, wykonawca przekazuje zamawiającemu za pośrednictwem formularza „WYŚLIJ WIADOMOŚĆ DO ZAMAWIAJĄCEGO”.
11. Informacje stanowiące tajemnicę przedsiębiorstwa, przekazywane zamawiającemu na późniejszym etapie postępowania (nie wraz z ofertą), należy przekazać w sposób wskazany w pkt 10; w celu utrzymania w poufności tych informacji, wykonawca winien przekazać je w wydzielonym i odpowiednio oznaczonym pliku.
12. W przypadku gdy podmiotowe środki dowodowe, przedmiotowe środki dowodowe, inne dokumenty, lub dokumenty potwierdzające umocowanie do reprezentowania odpowiednio wykonawcy, wykonawców wspólnie ubiegających się o udzielenie zamówienia, podmiotu udostępniającego zasoby na zasadach określonych w § 14 ust. 1 regulaminu, zwane dalej w niniejszym rozdziale „dokumentami potwierdzającymi umocowanie do reprezentowania”, zostały wystawione przez upoważnione podmioty inne niż wykonawca, wykonawca wspólnie ubiegający się o udzielenie zamówienia, podmiot udostępniający zasoby, zwane dalej w niniejszym rozdziale „upoważnionymi podmiotami”, jako dokument elektroniczny, przekazuje się ten dokument.
13. W przypadku gdy podmiotowe środki dowodowe, przedmiotowe środki dowodowe, inne dokumenty, lub dokumenty potwierdzające umocowanie do reprezentowania, zostały wystawione przez upoważnione podmioty jako dokument w postaci papierowej, przekazuje się cyfrowe odwzorowanie tego dokumentu opatrzone kwalifikowanym podpisem elektronicznym, podpisem zaufanym lub podpisem osobistym, poświadczające zgodność cyfrowego odwzorowania z dokumentem w postaci papierowej.
14. Poświadczenia zgodności cyfrowego odwzorowania z dokumentem w postaci papierowej, o którym mowa w pkt 13, dokonuje w przypadku:
 - 1) Podmiotowych środków dowodowych oraz dokumentów potwierdzających umocowanie do reprezentowania – odpowiednio wykonawca, wykonawca wspólnie ubiegający się o udzielenie zamówienia, podmiot udostępniający zasoby, w zakresie podmiotowych środków dowodowych lub dokumentów potwierdzających umocowanie do reprezentowania, które każdego z nich dotyczą;
 - 2) Przedmiotowych środków dowodowych – odpowiednio wykonawca lub wykonawca wspólnie ubiegający się o udzielenie zamówienia;
 - 3) Innych dokumentów – odpowiednio wykonawca lub wykonawca wspólnie ubiegający się o udzielenie zamówienia, w zakresie dokumentów, które każdego z nich dotyczą.
15. Poświadczenia zgodności cyfrowego odwzorowania z dokumentem w postaci papierowej, o którym mowa w pkt 13, może dokonać również notariusz.

43

16. Przez cyfrowe odwzorowanie, należy rozumieć dokument elektroniczny będący kopią elektroniczną treści zapisanej w postaci papierowej, umożliwiający zapoznanie się z tą treścią i jej zrozumienie, bez konieczności bezpośredniego dostępu do oryginału.
17. Podmiotowe środki dowodowe, w tym oświadczenie, o którym mowa w § 13 ust. 12 regulaminu, oraz zobowiązanie podmiotu udostępniającego zasoby, przedmiotowe środki dowodowe, niewystawione przez upoważnione podmioty, oraz pełnomocnictwo, przekazuje się w postaci elektronicznej i opatruje się kwalifikowanym podpisem elektronicznym, podpisem zaufanym lub podpisem osobistym.
18. W przypadku gdy podmiotowe środki dowodowe, w tym oświadczenie, o którym mowa w § 13 ust. 12 regulaminu, oraz zobowiązanie podmiotu udostępniającego zasoby, przedmiotowe środki dowodowe, niewystawione przez upoważnione podmioty lub pełnomocnictwo, zostały sporządzone jako dokument w postaci papierowej i opatrzone własnoręcznym podpisem, przekazuje się cyfrowe odwzorowanie tego dokumentu opatrzone kwalifikowanym podpisem elektronicznym, podpisem zaufanym lub podpisem osobistym, poświadczającym zgodność cyfrowego odwzorowania z dokumentem w postaci papierowej.
19. Poświadczenia zgodności cyfrowego odwzorowania z dokumentem w postaci papierowej, o którym mowa w pkt 18, dokonuje w przypadku:
 - 1) Podmiotowych środków dowodowych – odpowiednio wykonawca, wykonawca wspólnie ubiegający się o udzielenie zamówienia, podmiot udostępniający zasoby, w zakresie podmiotowych środków dowodowych, które każdego z nich dotyczą;
 - 2) Przedmiotowego środka dowodowego, oświadczenia, o którym mowa w § 13 ust. 12 regulaminu, lub zobowiązania podmiotu udostępniającego zasoby – odpowiednio wykonawca lub wykonawca wspólnie ubiegający się o udzielenie zamówienia;
 - 3) Pełnomocnictwa – mocodawca.
20. Poświadczenia zgodności cyfrowego odwzorowania z dokumentem w postaci papierowej, o którym mowa w pkt 18, może dokonać również notariusz.
21. W przypadku przekazywania w postępowaniu dokumentu elektronicznego w formacie poddającym dane kompresji, opatrzenie pliku zawierającego skompresowane dokumenty kwalifikowanym podpisem elektronicznym, podpisem zaufanym lub podpisem osobistym, jest równoznaczne z opatrzeniem wszystkich dokumentów zawartych w tym pliku odpowiednio kwalifikowanym podpisem elektronicznym, podpisem zaufanym lub podpisem osobistym.
22. Dokumenty elektroniczne w postępowaniu spełniają łącznie następujące wymagania:
 - 1) Są utrwalone w sposób umożliwiający ich wielokrotne odczytanie, zapisanie i powielenie, a także przekazanie przy użyciu środków komunikacji elektronicznej lub na informatycznym nośniku danych;
 - 2) Umożliwiają prezentację treści w postaci elektronicznej, w szczególności przez wyświetlenie tej treści na monitorze ekranowym;
 - 3) Umożliwiają prezentację treści w postaci papierowej, w szczególności za pomocą wydruku;
 - 4) Zawierają dane w układzie niepozostawiającym wątpliwości co do treści i kontekstu zapisanych informacji.
23. Stosownie do postanowień § 17 ust. 7 regulaminu, wykonawca może zwrócić się do zamawiającego o wyjaśnienie treści SWZ; wniosek należy złożyć za pośrednictwem formularza „WYŚLIJ WIADOMOŚĆ DO ZAMAWIAJĄCEGO”; zamawiający zaleca, aby zapytania zostały również przesłane w wersji edytowalnej.
24. Zamawiający odpowie na wniosek o wyjaśnienie treści SWZ, pod warunkiem że wniosek ten wpłynie do zamawiającego nie później niż na 4 dni przed upływem terminu składania ofert.
25. Zamawiający może przed upływem terminu składania ofert zmienić treść SWZ.
26. Treść zapytań (bez ujawniania źródła zapytania) wraz z wyjaśnieniami, ewentualne zmiany treści SWZ lub zmiany terminu składania i otwarcia ofert, zamawiający zamieści na Platformie (w sekcji „KOMUNIKATY”).
27. Na skutek udzielenia wyjaśnień, o których mowa w pkt 26, dokonania zmiany treści SWZ, o której mowa w pkt 25, albo niezależnie od nich, zamawiający może przedłużyć termin składania ofert o czas niezbędny dla wykonawców do należytego przygotowania i złożenia ofert, przy czym przedłużenie terminu składania ofert, nie wpływa na bieg terminu składania wniosku o wyjaśnienie treści SWZ, o którym mowa w pkt 23.
28. Zamawiający udostępni na Platformie (w sekcji „KOMUNIKATY”) wszelkie informacje wynikające z postanowień regulaminu, w szczególności dot. unieważnienia postępowania, bądź odstąpienia od jego prowadzenia.

SW

29. Korespondencja, której adresatem jest konkretny wykonawca, będzie przekazywana za pośrednictwem Platformy tylko do tego wykonawcy, a w przypadku wykonawców wspólnie ubiegających się o udzielenie zamówienia, wszelka korespondencja będzie prowadzona przez zamawiającego wyłącznie z pełnomocnikiem.
30. Wykonawca jako podmiot profesjonalny ma obowiązek sprawdzania komunikatów i wiadomości przesłanych przez zamawiającego, bezpośrednio na Platformie, z uwagi na fakt iż możliwa jest awaria systemu lub możliwe jest, że powiadomienie trafi do folderu SPAM.
31. Jedynie w przypadku awarii lub niedostępności Platformy, zamawiający dopuszcza możliwość przekazywania za pośrednictwem poczty elektronicznej, na adres e-mail podany w pkt 6 Rozdziału 1 SWZ wniosków, informacji, oświadczeń lub dokumentów, itp., które wykonawca – zgodnie z zapisami niniejszego rozdziału – zobowiązany byłby przekazać zamawiającemu poprzez Platformę, za pośrednictwem formularza „WYŚLIJ WIADOMOŚĆ DO ZAMAWIAJĄCEGO”.
32. Zamawiający określa niezbędne wymagania sprzętowo-aplikacyjne umożliwiające pracę na Platformie, tj.:
 - 1) Stały dostęp do sieci Internet o gwarantowanej przepustowości nie mniejszej niż 512 kb/s;
 - 2) Komputer klasy PC lub MAC o następującej konfiguracji: pamięć min. 2 GB Ram, procesor Intel IV 2 GHZ lub nowsza wersja, jeden z systemów operacyjnych - MS Windows 7, Mac Os x 10 4, Linux, lub nowsze wersje;
 - 3) Zainstalowana dowolna przeglądarka internetowa (w przypadku Internet Explorer minimalnie wersja 10.0.;
 - 4) Włączona obsługa JavaScript;
 - 5) Zainstalowany program Adobe Acrobat Reader lub inny obsługujący format plików .pdf;
 - 6) Szyfrowanie za pomocą protokołu TLS 1.3.
 - 7) Oznaczenie czasu odbioru danych przez Platformę stanowi datę oraz dokładny czas (hh:mm:ss) generowany według czasu lokalnego serwera synchronizowanego z zegarem Głównego Urzędu Miar.
33. Zamawiający nie ponosi odpowiedzialności za złożenie przez wykonawcę oferty w sposób niezgodny z INSTRUKCJĄ korzystania z Platformy, o której mowa w pkt 2.3., w szczególności za sytuację, gdy zamawiający zapozna się z treścią oferty przed upływem terminu składania ofert (np. złożenie oferty w zakładce „WYŚLIJ WIADOMOŚĆ DO ZAMAWIAJĄCEGO”).
34. Formaty plików wykorzystywanych przez wykonawców winny być zgodne z Obwieszczeniem Prezesa Rady ministrów z dnia 9 listopada 2017 r. w sprawie ogłoszenia jednolitego tekstu rozporządzenia Rady Ministrów w sprawie Krajowych Ram Interoperacyjności, minimalnych wymagań dla rejestrów publicznych i wymiany informacji w postaci elektronicznej oraz minimalnych wymagań dla systemów teleinformatycznych.
35. Zamawiający rekomenduje wykorzystywanie formatów: .pdf, .doc, .xls, .jpg (.jpeg), ze szczególnym uwzględnieniem .pdf, albowiem format ten zapewnia największą integralność danych w pliku.
36. W celu ewentualnej kompresji danych, zamawiający rekomenduje wykorzystanie jednego z formatów: .zip, .7z; do formatów uznawanych za powszechne a NIE występujących w rozporządzeniu, o którym mowa w pkt 34 należą: .rar, .gif, .bmp, .numbers, .pages.; dokumenty złożone w takich plikach zostaną potraktowane za złożone nieskutecznie; zaleca się wcześniejsze podpisanie każdego ze skompresowanych plików przed ich spakowaniem.
37. Zamawiający zwraca uwagę na ograniczenia wielkości plików podpisywanych profilem zaufanym, który wynosi maksymalnie 10 MB, oraz na ograniczenie wielkości plików podpisywanych w aplikacji eDoApp służącej do składania podpisu osobistego, który wynosi maksymalnie 5 MB.
38. Ze względu na niskie ryzyko naruszenia integralności pliku oraz łatwiejszą weryfikację podpisu zamawiający zaleca, w miarę możliwości, przekonwertowanie plików składających się na ofertę na rozszerzenie .pdf i opatrzenie ich podpisem kwalifikowanym w formacie PAdES.
39. Pliki w innych formatach niż .pdf zaleca się opatrzyć podpisem w formacie XAdES o typie zewnętrznym; wykonawca powinien pamiętać, aby plik z podpisem przekazywać łącznie z dokumentem podpisywanym.
40. Zamawiający zaleca, aby w przypadku podpisywania pliku przez kilka osób, stosować podpisy tego samego rodzaju; podpisywanie różnymi rodzajami podpisów np. osobistym i kwalifikowanym może doprowadzić do problemów w weryfikacji plików, dlatego też zamawiający zaleca, aby wykonawca z odpowiednim wyprzedzeniem przetestował możliwość prawidłowego wykorzystania wybranej metody podpisania plików.
41. Zamawiający zaleca aby nie wprowadzać jakichkolwiek zmian w plikach po podpisaniu ich podpisem kwalifikowanym; może to skutkować naruszeniem integralności plików, co równoważne będzie z koniecznością odrzucenia oferty.

42. Zamawiający rekomenduje wykorzystanie podpisu z kwalifikowanym znacznikiem czasu.
43. Zamawiający sugeruje, aby korespondencja dotycząca niniejszego postępowania o udzielenie zamówienia zidentyfikowana była, co najmniej przez podanie oznaczenia zamówienia.
44. W zakresie nieujęty w niniejszym rozdziale, stosować należy INSTRUKCJĘ, o której mowa w pkt 2.3.

ROZDZIAŁ 6

Informacja o odstąpieniu od wymagania użycia środków komunikacji elektronicznej

W przedmiotowym postępowaniu zamawiający nie odstępuje od wymagania użycia środków komunikacji elektronicznej; komunikacja odbywa się w sposób określony w Rozdziale 5 SWZ.

ROZDZIAŁ 7

Wskazanie osób uprawnionych do komunikowania się z wykonawcami

Osobą uprawnioną do kontaktu z wykonawcami jest: **Beata PŁACHTA-DURZYŃSKA** – Kierownik Zespołu ds. zamówień publicznych, pod nr tel.: (+48 32) 364 43 36.

ROZDZIAŁ 8

Termin związania ofertą

1. Wykonawca związany będzie złożoną ofertą do dnia: **21 maja 2022 roku**.
2. Pierwszym dniem terminu związania ofertą jest dzień, w którym upływa termin składania ofert.
3. W przypadku gdy wybór najkorzystniejszej oferty nie nastąpi przed upływem terminu związania ofertą określonego w dokumentach zamówienia, zamawiający przed upływem terminu związania ofertą zwraca się jednokrotnie do wykonawców o wyrażenie zgody na przedłużenie tego terminu o wskazywany przez niego okres, nie dłuższy niż 30 dni.
4. Przedłużenie terminu związania ofertą, wymaga złożenia przez wykonawcę pisemnego oświadczenia o wyrażeniu zgody na przedłużenie terminu związania ofertą; przedłużenie terminu związania ofertą, następuje wraz z przedłużeniem okresu ważności wadium albo, jeżeli nie jest to możliwe, z wniesieniem nowego wadium na przedłużony okres związania ofertą.

ROZDZIAŁ 9

Opis sposobu przygotowania ofert

1. Pod rygorem nieważności, ofertę należy sporządzić w języku polskim.
2. Wykonawca może złożyć tylko jedną ofertę; złożenie więcej niż jednej oferty spowoduje odrzucenie wszystkich ofert wykonawcy.
3. Treść oferty musi być zgodna z wymaganiami zamawiającego określonymi w dokumentach zamówienia; wykonawca sporządza ofertę zgodnie z formularzem oferty, którego wzór stanowi załącznik nr 4 do SWZ; integralną część oferty stanowi formularz cenowy, którego wzór stanowi załącznik nr 5 do SWZ.
4. Wykonawca składa wraz z ofertą:
 - 1) Oświadczenie, o którym mowa w § 15 ust. 2 regulaminu, według wzoru stanowiącego załącznik nr 3 do SWZ, składane odrębnie przez:
 - a) wykonawcę;
 - b) każdego z wykonawców wspólnie ubiegających się o udzielenie zamówienia, np. członków / partnerów konsorcjum, bądź wspólników spółki cywilnej; w takim przypadku oświadczenie potwierdza brak podstaw wykluczenia w odniesieniu do każdego z wykonawców wspólnie ubiegających się o udzielenie zamówienia oraz spełnianie warunków udziału w postępowaniu w zakresie, w jakim każdy z tych wykonawców wykazuje spełnianie warunków udziału w postępowaniu;

- c) podmiot udostępniający zasoby, na którego potencjał powołuje się wykonawca w celu potwierdzenia spełnienia warunków udziału w postępowaniu; w takim przypadku oświadczenie potwierdza brak podstaw wykluczenia podmiotu oraz spełnianie warunków udziału w postępowaniu w zakresie, w jakim podmiot udostępnia swoje zasoby wykonawcy;
- 2) Odpis lub informację z Krajowego Rejestru Sądowego, Centralnej Ewidencji i Informacji o Działalności Gospodarczej lub innego właściwego rejestru potwierdzającego, że osoba działająca w imieniu wykonawcy jest umocowana do jego reprezentowania;
- 3) W przypadku, gdy umocowanie osoby składającej ofertę nie wynika z dokumentu, o którym mowa odpowiednio w pkt 4.2. – pełnomocnictwo, bądź inny dokument potwierdzający umocowanie do reprezentowania wykonawcy;
- 4) W przypadku wykonawców wspólnie ubiegających się o udzielenie zamówienia:
- a) pełnomocnictwo do ich reprezentowania w postępowaniu o udzielenie zamówienia albo reprezentowania w postępowaniu i zawarcia umowy w sprawie zamówienia; dokumentem zastępującym pełnomocnictwo, w przypadku spółki cywilnej, może być umowa spółki lub uchwała wspólników, wskazująca jednego ze wspólników jako umocowanego do reprezentacji spółki (wszystkich jej wspólników); pełnomocnictwo winno zawierać w szczególności wskazanie:
- postępowania o udzielenie zamówienia, którego dotyczy,
 - wszystkich wykonawców ubiegających się wspólnie o udzielenie zamówienia wymienionych z nazw albo imion i nazwisk oraz siedzib lub miejsc prowadzonej działalności gospodarczej albo miejsc ich zamieszkania,
 - ustanowionego pełnomocnika oraz zakresu jego pełnomocnictwa;
- b) oświadczenie, o którym mowa w § 13 ust. 12 regulaminu, według wzoru stanowiącego załącznik nr 7 do SWZ;
- 5) W przypadku polegania przez wykonawcę za zasobach innych podmiotów w celu potwierdzenia spełnienia warunków udziału w postępowaniu, na zasadach określonych w § 14 ust. 1 regulaminu – zobowiązanie (lub inny dokument), o którym mowa w § 14 ust. 3 regulaminu.
5. Wykonawca nie jest zobowiązany do złożenia dokumentów, o których mowa w pkt 4.2., jeżeli zamawiający może je uzyskać za pomocą bezpłatnych i ogólnodostępnych baz danych, w szczególności KRS i CDEiG.
6. Zapisy pkt 4.3. stosuje się odpowiednio do osoby działającej w imieniu wykonawców wspólnie ubiegających się o udzielenie zamówienia.
7. Zapisy pkt 4.2. i 4.3. oraz pkt 5 stosuje się odpowiednio do osoby działającej w imieniu podmiotu udostępniającego zasoby na zasadach określonych w § 14 ust. 1 regulaminu.
8. **Zasady sporządzania i podpisywania dokumentów elektronicznych określono w Rozdziale 5 SWZ.**
9. Wykonawca ponosi wszelkie koszty związane z przygotowaniem i złożeniem oferty.

ROZDZIAŁ 10

Sposób oraz termin składania ofert

1. Pod rygorem nieważności, przygotowaną zgodnie z Rozdziałem 9 ofertę wraz z wymaganymi załącznikami, należy złożyć do dnia: **23 marca 2022 roku**, do godz.: **09:00**, za pośrednictwem Platformy; proces składania ofert opisano szczegółowo w INSTRUKCJI, o której mowa w pkt 2.3. Rozdziału 5 SWZ.
2. Za termin złożenia oferty w formie elektronicznej przyjmuje się datę i godzinę określoną na Platformie; ryzyko błędnego lub nieterminowego doręczenia oferty obciąża wykonawcę; zamawiający odrzuci ofertę złożoną po terminie składania ofert.
3. Wykonawca może, przed upływem terminu do składania ofert, zmienić / wycofać ofertę za pomocą Platformy; proces zmiany / wycofania oferty opisano szczegółowo w INSTRUKCJI, o której mowa w pkt 2.3. Rozdziału 5 SWZ.

ROZDZIAŁ 11

Termin otwarcia ofert

1. Nie jawne otwarcie ofert nastąpi w dniu: **23 marca 2022 roku**, o godz.: **09:05**, za pośrednictwem Platformy.

2. Zamawiający nie podaje przed otwarciem informacji dotyczącej kwoty, jaką zamierza przeznaczyć na sfinansowanie zamówienia.
3. W przypadku awarii Platformy, która spowoduje brak możliwości otwarcia ofert w terminie określonym przez zamawiającego, otwarcie ofert nastąpi niezwłocznie po usunięciu awarii; zamawiający poinformuje o zmianie terminu otwarcia ofert na stronie internetowej zamawiającego, pod adresem wskazanym w pkt 7 Rozdziału 1 SWZ.
4. Niezwłocznie po otwarciu ofert, zamawiający udostępni na Platformie (w sekcji „KOMUNIKATY”), informacje o:
 - 1) Nazwach albo imionach i nazwiskach oraz siedzibach lub miejscach prowadzonej działalności gospodarczej albo miejscach zamieszkania wykonawców, których oferty zostały otwarte;
 - 2) Cenach zawartych w ofertach.

ROZDZIAŁ 12

Wymagania dotyczące wadium

Zamawiający nie żąda od wykonawców wniesienia wadium.

ROZDZIAŁ 13

Sposób obliczenia ceny

1. Wykonawca zobowiązany jest podać w formularzu oferty cenę (wyrażoną w wartości brutto) za wykonanie przedmiotu zamówienia, wartość podatku VAT oraz wartość netto; stawka podatku VAT jest określana zgodnie z ustawą o podatku od towarów i usług z dnia 11 marca 2004 r.
2. Cena winna być niezmienna przez cały okres realizacji zamówienia, za wyjątkiem wprowadzenia zmian w przepisach dotyczących stawki podatku VAT – w takim przypadku istniała będzie możliwość zmiany cen (kwot brutto), których zmiany te będą dotyczyć; skalkulowana cena winna obejmować wszelkie koszty, jakie poniesie wykonawca z tytułu należytego, zgodnego z umową i obowiązującymi przepisami wykonania przedmiotu zamówienia; cena powinna zawierać wszelkie koszty, jakie wykonawca uważa za niezbędne, w celu terminowego i prawidłowego wykonania przedmiotu zamówienia oraz wymagane przepisami prawa podatki i opłaty; wykonawca winien wkalkulować w cenę wszystkie niezbędne koszty, które mogą wystąpić w związku z realizacją usług stanowiących przedmiot zamówienia, zgodnie z wymaganiami zamawiającego zawartymi w SWZ, **w szczególności koszty:**
 - 1) Zapoznania się z miejscem realizacji usług;
 - 2) Zakupu, transportu, rozładunku, dojazdu do obiektu zamawiającego (zarówno na etapie prac montażowych, jak i w okresie obowiązywania gwarancji);
 - 3) Usuwania wad w okresie gwarancji wynikających z § 3 pkt 4 i 5 projektu umowy.
3. Wszystkie kwoty powinny być podane w złotych polskich; cena oferty powinna być wyrażona cyfrowo oraz podana z dokładnością do dwóch miejsc po przecinku zaokrąglona z zastosowaniem reguł matematycznych; wszystkie ceny jednostkowe winny być podane z dokładnością do dwóch miejsc po przecinku zgodnie z zastosowaniem matematycznych reguł zaokrąglania; w przypadku, gdy wykonawca poda ceny jednostkowe z większą niż dwie liczbą cyfr po przecinku, zamawiający dokona poprawy tej ceny do dwóch miejsc po przecinku zgodnie z matematycznymi regułami zaokrąglania.
4. Składając ofertę wykonawca zobowiązany jest poinformować zamawiającego, czy jej wybór będzie prowadzić do powstania obowiązku podatkowego zamawiającego, zgodnie z ustawą z dnia 11 marca 2004 r. o podatku od towarów i usług przepisami o podatku od towarów i usług; w takim przypadku **wykonawca ma obowiązek** – w formularzu oferty, w SEKCJI IV: POZOSTAŁE INFORMACJE:
 - 1) Poinformowania zamawiającego, że wybór jego oferty będzie prowadził do powstania u zamawiającego obowiązku podatkowego;
 - 2) Wskazania nazwy (rodzaju) towaru lub usługi, których dostawa lub świadczenie będą prowadziły do powstania obowiązku podatkowego;
 - 3) Wskazania wartości towaru lub usługi objętego obowiązkiem podatkowym zamawiającego, bez kwoty podatku;

- 4) Wskazania stawki podatku od towarów i usług, która zgodnie z wiedzą wykonawcy, będzie miała zastosowanie.

ROZDZIAŁ 14

Opis kryteriów oceny ofert wraz z podaniem wag tych kryteriów i sposobu oceny ofert

1. Na podstawie § 17 ust. 14 regulaminu, zamawiający najpierw dokona oceny ofert, a następnie zbada, czy wykonawca, którego oferta została najwyżej oceniona, nie podlega wykluczeniu oraz spełnia warunki udziału w postępowaniu.
2. W przypadku, o którym mowa w pkt 2.2., odpowiednio ppkt a lub b Rozdziału 2 SWZ, zamawiający poinstruuje wykonawcę(ów) o zasadach przeprowadzenia negocjacji, bądź składania ofert dodatkowych, odpowiednio w zaproszeniu do negocjacji lub zaproszeniu do złożenia oferty dodatkowej.
3. W trakcie badania i oceny ofert zamawiający może żądać udzielania przez wykonawców wyjaśnień dotyczących treści złożonej oferty oraz treści oświadczenia, o którym mowa w § 15 ust. 2 regulaminu lub złożonych podmiotowych środków dowodowych lub innych dokumentów lub oświadczeń składanych w postępowaniu.
4. Zamawiający poprawi w ofertach omyłki, zgodnie z § 21 ust. 2 regulaminu.
5. Przy wyborze najkorzystniejszej oferty, zamawiający będzie kierował się kryterium najniższej ceny.
6. Jeżeli została złożona oferta, której wybór prowadziłby do powstania u zamawiającego obowiązku podatkowego zgodnie z ustawą z dnia 11 marca 2004 r. o podatku od towarów i usług, dla celów zastosowania kryterium ceny zamawiający dolicza do przedstawionej w tej ofercie ceny kwotę podatku od towarów i usług, którą miałby obowiązek rozliczyć.
7. Jeżeli w przedmiotowym postępowaniu, w którym jedynym kryterium oceny ofert jest cena, nie będzie można dokonać wyboru najkorzystniejszej oferty ze względu na to, że zostały złożone oferty o takiej samej cenie, zamawiający wezwie wykonawców, którzy złożyli te oferty, do złożenia w terminie określonym przez zamawiającego ofert dodatkowych zawierających nową cenę.
8. Wykonawcy, składając oferty dodatkowe, nie mogą oferować cen wyższych niż zaferowane w uprzednio złożonych przez nich ofertach; oferty dodatkowe zawierające wyższe ceny podlegają będą odrzuceniu na podstawie § 21 ust. 9 pkt 3 regulaminu.
9. Zamawiający wybierze najkorzystniejszą ofertę w terminie związania ofertą.
10. Jeżeli termin związania ofertą upłynie przed wyborem najkorzystniejszej oferty, zamawiający wezwie wykonawcę, którego oferta otrzymała najwyższą ocenę, do wyrażenia, w wyznaczonym przez zamawiającego terminie, pisemnej zgody na wybór jego oferty.
11. W przypadku braku zgody, o której mowa w pkt 10, zamawiający zwróci się o wyrażenie takiej zgody do kolejnego wykonawcy, którego oferta została najwyżej oceniona, chyba że zajdą przesłanki do unieważnienia postępowania.
12. Niezwłocznie po wyborze najkorzystniejszej oferty zamawiający poinformuje równocześnie wykonawców, którzy złożyli oferty, o:
 - 1) Wyborze najkorzystniejszej oferty, podając nazwę albo imię i nazwisko, siedzibę albo miejsce zamieszkania, jeżeli jest miejscem wykonywania działalności wykonawcy, którego ofertę wybrano, oraz nazwy albo imiona i nazwiska, siedziby albo miejsca zamieszkania, jeżeli są miejscami wykonywania działalności wykonawców, którzy złożyli oferty, a także wskazanie oferty od najtańszej do najdroższej;
 - 2) Wykonawcach, których oferty zostały odrzucone – podając uzasadnienie faktyczne i wynikające z regulaminu.
13. Zamawiający udostępni niezwłocznie na Platformie informacje, o których mowa w pkt 12.1.

ROZDZIAŁ 15

Podstawy wykluczenia

1. O udzielenie zamówienia mogą ubiegać się wykonawcy, którzy nie podlegają wykluczeniu na podstawie obligatoryjnych przesłanek wykluczenia, o których mowa w § 12 ust. 1 regulaminu.

SM

2. Wykonawca może zostać wykluczony przez zamawiającego na każdym etapie postępowania o udzielenie zamówienia, na okres wskazany odpowiednio w § 12 ust. 9 regulaminu.
3. Mechanizm samooczyszczenia wykonawcy, określony został w § 12 ust. 7 regulaminu; zapisy stosuje się do podmiotów udostępniających zasoby na zasadach określonych w § 14 ust. 1 regulaminu.

ROZDZIAŁ 16

Informacja o warunkach udziału w postępowaniu

1. O udzielenie zamówienia mogą ubiegać się wykonawcy, którzy spełniają warunki udziału w postępowaniu.
2. Na podstawie § 13 ust. 1 regulaminu, zamawiający określa warunek udziału w postępowaniu w zakresie zdolności technicznej lub zawodowej; zamawiający uzna, że wykonawca spełnia warunek, jeżeli skieruje do realizacji zamówienia, na stanowisko (przy czym zamawiający nie dopuszcza łączenia wymienionych stanowisk/funkcji):
 - 1) PRACOWNIKA DOZORU – osobę spełniającą wymagania kwalifikacyjne do wykonywania pracy na stanowisku dozoru w zakresie obsługi, konserwacji, remontów, montażu i kontrolno – pomiarowym dla urządzeń, instalacji i sieci: Grupa 1. Urządzenia, instalacje i sieci elektroenergetyczne wytwarzające, przetwarzające, przesyłające i zużywające energię elektryczną:
 - pkt 2) urządzenia, instalacje i sieci elektroenergetyczne o napięciu nie wyższym niż 1 kV,
 - pkt 10) aparatura kontrolno – pomiarowa oraz urządzenia i instalacje automatycznej regulacji, sterowania i zabezpieczeń urządzeń i instalacji wymienionych w pkt 2),
 - 2) PRACOWNIKA MONTAŻYSTY – 2 osoby spełniające wymagania kwalifikacyjne do wykonywania pracy na stanowisku eksploatacji w zakresie obsługi, konserwacji, remontów, montażu i kontrolno – pomiarowym dla urządzeń, instalacji i sieci: Grupa 1. Urządzenia, instalacje i sieci elektroenergetyczne wytwarzające, przetwarzające, przesyłające i zużywające energię elektryczną:
 - pkt 2) urządzenia, instalacje i sieci elektroenergetyczne o napięciu nie wyższym niż 1 kV,
 - pkt 10) aparatura kontrolno – pomiarowa oraz urządzenia i instalacje automatycznej regulacji, sterowania i zabezpieczeń urządzeń i instalacji wymienionych w pkt 2).
3. Wykonawca może powierzyć wykonanie części zamówienia podwykonawcy; w takim przypadku wykonawca winien wskazać w formularzu oferty, w SEKCJI III: PODWYKONAWSTWO / UDOSTĘPNIENIE ZASOBÓW:
 - 1) Części zamówienia, których wykonanie zamierza powierzyć podwykonawcom;
 - 2) Nazwy albo imiona i nazwiska oraz siedziby lub miejsca prowadzonej działalności gospodarczej albo miejsca zamieszkania ewentualnych podwykonawców, jeżeli są już znani.
4. Zamawiający nie zastrzega obowiązku osobistego wykonania przez wykonawcę kluczowych zadań dotyczących usług stanowiących przedmiot niniejszego zamówienia.
5. Wykonawcy mogą wspólnie ubiegać się o udzielenie zamówienia; w takim przypadku wykonawcy ustanawiają pełnomocnika do reprezentowania ich w postępowaniu o udzielenie zamówienia albo do reprezentowania w postępowaniu i zawarcia umowy w sprawie zamówienia.
6. Jeżeli wybrana zostanie oferta wykonawców wspólnie ubiegających się o udzielenie zamówienia, zamawiając zażąda przed zawarciem umowy w sprawie zamówienia kopii umowy regulującej współpracę tych wykonawców.
7. Postanowienia dotyczące wykonawcy stosuje się odpowiednio do wykonawców wspólnie ubiegających się o udzielenie zamówienia.
8. Zamawiający nie zastrzega obowiązku osobistego wykonania przez poszczególnych wykonawców wspólnie ubiegających się o udzielenie zamówienia kluczowych zadań dotyczących przedmiotowego zamówienia na usługi.
9. W odniesieniu do warunków dotyczących kwalifikacji zawodowych, wykonawcy wspólnie ubiegający się o udzielenie zamówienia mogą polegać na zdolnościach tych z wykonawców, którzy wykonają usługi, do realizacji których te zdolności są wymagane; w takim przypadku, wykonawcy wspólnie ubiegający się o udzielenie zamówienia dołączają do oferty oświadczenie, z którego wynika, które usługi wykonają poszczególni wykonawcy (pkt 4.4., ppkt b Rozdziału 9 SWZ).
10. Oceniając zdolność techniczną lub zawodową, zamawiający może uznać, na każdym etapie postępowania, że wykonawca nie posiada wymaganych zdolności, jeżeli posiadanie przez wykonawcę sprzecznych interesów, w szczególności zaangażowanie zasobów technicznych lub zawodowych wykonawcy w inne przedsięwzięcia gospodarcze wykonawcy może mieć negatywny wpływ na realizację zamówienia.

11. W odniesieniu do warunków dotyczących kwalifikacji zawodowych wykonawcy mogą polegać na zdolnościach podmiotów udostępniających zasoby, jeśli podmioty te wykonają usługi, do realizacji których te zdolności są wymagane.
12. Na mocy § 14 ust. 1 regulaminu wykonawca, w celu potwierdzenia spełniania warunków udziału w postępowaniu, w stosownych sytuacjach oraz w odniesieniu do konkretnego zamówienia, lub jego części, może polegać na zdolnościach technicznych lub zawodowych podmiotów udostępniających zasoby, niezależnie od charakteru prawnego łączących go z nimi stosunków prawnych; wykonawca, który polega na zdolnościach podmiotów udostępniających zasoby, składa wraz z ofertą (pkt 4.5. Rozdziału 9 SWZ), zobowiązanie podmiotu udostępniającego zasoby do oddania mu do dyspozycji niezbędnych zasobów na potrzeby realizacji danego zamówienia lub inny podmiotowy środek dowodowy potwierdzający, że wykonawca realizując zamówienie, będzie dysponował niezbędnymi zasobami tych podmiotów;
dokument ten ma potwierdzić, że stosunek łączący wykonawcę z podmiotami udostępniającymi zasoby gwarantuje rzeczywisty dostęp do tych zasobów oraz określić w szczególności:
 - 1) Zakres dostępnych wykonawcy zasobów podmiotu udostępniającego zasoby;
 - 2) Sposób i okres udostępnienia wykonawcy i wykorzystania przez niego zasobów podmiotu udostępniającego te zasoby przy wykonywaniu zamówienia;
 - 3) Czy i w jakim zakresie podmiot udostępniający zasoby, na zdolnościach którego wykonawca polega w odniesieniu do warunków udziału w postępowaniu dotyczących kwalifikacji zawodowych, zrealizuje usługi, których wskazane zdolności dotyczą.
13. Zamawiający oceni, czy udostępniane wykonawcy przez podmioty udostępniające zasoby zdolności techniczne lub zawodowe, pozwalają na wykazanie przez wykonawcę spełniania warunku udziału w postępowaniu, o którym mowa w pkt 2, a także zbada, czy nie zachodzą wobec tego podmiotu podstawy wykluczenia, które zostały przewidziane względem wykonawcy; zamawiający nie będzie badał, czy nie zachodzą wobec podwykonawcy niebędącego podmiotem udostępniającym zasoby podstawy wykluczenia, które zostały przewidziane względem wykonawcy.
14. Jeżeli zdolności techniczne lub zawodowe podmiotu udostępniającego zasoby nie potwierdzają spełniania przez wykonawcę warunków udziału w postępowaniu lub zachodzą wobec tego podmiotu podstawy wykluczenia, zamawiający zażąda, aby wykonawca w terminie określonym przez zamawiającego zastąpił ten podmiot innym podmiotem lub podmiotami albo wykazał, że samodzielnie spełnia warunki udziału w postępowaniu.
15. Wykonawca nie może, po upływie terminu składania ofert, powoływać się na zdolności podmiotów udostępniających zasoby, jeżeli na etapie składania ofert nie polegał on w danym zakresie na zdolnościach tych podmiotów.

ROZDZIAŁ 17

Informacja o przedmiotowych i podmiotowych środkach dowodowych

1. Zamawiający nie wymaga w niniejszym postępowaniu o udzielenie zamówienia złożenia przedmiotowych środków dowodowych.
2. Zgodnie z § 15 ust. 6 regulaminu, zamawiający wezwie wykonawcę, którego oferta została najwyżej oceniona, do złożenia w wyznaczonym terminie, nie krótszym niż 5 dni od dnia wezwania – aktualnych na dzień ich złożenia – podmiotowych środków dowodowych, w postaci wykazu osób, skierowanych przez wykonawcę do realizacji przedmiotowego zamówienia, w szczególności odpowiedzialnych za świadczenie usług wraz z informacjami na temat ich kwalifikacji zawodowych, niezbędnych do wykonania niniejszego zamówienia, a także zakresu wykonywanych przez nie czynności oraz informacją o podstawie do dysponowania tymi osobami; wzór wykazu osób stanowi załącznik nr 6 do SWZ.
3. Wykonawca nie jest zobowiązany do złożenia podmiotowych środków dowodowych, które zamawiający posiada, jeżeli wykonawca wskaże te środki oraz potwierdzi ich prawidłowość i aktualność.
4. Podmiotowe środki dowodowe, przedmiotowe środki dowodowe oraz inne dokumenty lub oświadczenia, sporządzone w języku obcym przekazuje się wraz z tłumaczeniem na język polski, przy czym brak tłumaczenia traktowany jest jak brak samego dokumentu; wykonawca ponosi wszelkie koszty związane z ich pozyskaniem i złożeniem.
5. Zasady sporządzania i podpisywania dokumentów elektronicznych określono w Rozdziale 5 SWZ.

gll

ROZDZIAŁ 18

Informacje o formalnościach, jakie muszą zostać dopełnione po wyborze oferty w celu zawarcia umowy w sprawie zamówienia

1. Informacja o wyborze oferty zostanie przekazana wykonawcom, którzy złożyli oferty, na zasadach i w zakresie określonym w § 22 ust. 19 regulaminu.
2. Z chwilą zawiadomienia wykonawcy o wyborze jego oferty jako najkorzystniejszej, powstaje między wykonawcą i zamawiającym stosunek zobowiązaniowy, do którego stosuje się odpowiednio przepisy ustawy z dnia 23 kwietnia 1964 r. – Kodeks cywilny, dotyczące umowy przedwstępnej.
3. Zamawiający poinformuje wykonawcę, którego oferta została wybrana jako najkorzystniejsza, o terminie i sposobie zawarcia umowy.
4. Jeżeli wykonawca, którego oferta została wybrana jako najkorzystniejsza, uchyli się od zawarcia umowy w sprawie zamówienia lub nie wnieśli wymaganego zabezpieczenia należytego wykonania umowy, zamawiający może dokonać ponownego badania i oceny ofert spośród ofert pozostałych w postępowaniu wykonawców oraz wybrać najkorzystniejszą ofertę albo unieważnić postępowanie; poprzez uchylenie się od zawarcia umowy rozumie się dwukrotne niestawienie się w celu zawarcia umowy, bądź nieprzesłanie jej zamawiającemu.
5. Jeżeli w postępowaniu wybrana zostanie oferta wykonawców wspólnie ubiegających się o udzielenie zamówienia, zamawiający zażąda przed zawarciem umowy w sprawie zamówienia, kopii umowy regulującej współpracę tych wykonawców, w postaci elektronicznej, zgodnie z pkt 7 Rozdziału 5 SWZ; w przypadku spółki cywilnej dokumentem właściwym będzie umowa spółki; umowa regulująca współpracę wykonawców wspólnie ubiegających się o udzielenie zamówienia, w formie konsorcjum, winna zawierać:
 - 1) Oznaczenie celu gospodarczego, dla którego umowa została zawarta, tj. zrealizowanie przedmiotowego zamówienia;
 - 2) Oznaczenie okresu obowiązywania umowy obejmującego okres nie krótszy niż okres obowiązywania umowy w sprawie niniejszego zamówienia;
 - 3) Oświadczenie, że wszyscy partnerzy / członkowie konsorcjum przyjmują na siebie odpowiedzialność solidarną za należyte wykonanie zamówienia oraz za wniesienie zabezpieczenia należytego wykonania umowy w sprawie niniejszego zamówienia (o ile zamawiający wymagał jego wniesienia);
 - 4) Szczegółowy sposób współdziałania w wykonaniu zamówienia i podział zadań, z uwzględnieniem zakresu wykonywanego z oświadczenia, o którym mowa w pkt 4.4., ppkt b Rozdziału 9 SWZ;
 - 5) Wskazanie Pełnomocnika do reprezentowania współwykonawców przy wykonywaniu zamówienia;
 - 6) Oświadczenie, że Pełnomocnik jest upoważniony do zaciągania zobowiązań i do przyjmowania instrukcji na rzecz i w imieniu wszystkich partnerów / członków konsorcjum razem i każdego z osobna.

ROZDZIAŁ 19

Projekt umowy i jej należyte zabezpieczenie

1. Pod rygorem nieważności, umowa wymaga zachowania formy pisemnej.
2. Projekt umowy stanowi załącznik nr 2 do SWZ; złożenie oferty jest jednoznaczne z akceptacją przez wykonawcę tego projektu.
3. Zamawiający nie wymaga wniesienia zabezpieczenia należytego wykonania umowy.

ROZDZIAŁ 20

Klauzula informacyjna dotycząca przetwarzania danych osobowych

1. Zgodnie z art. 13 ust. 1 i 2 rozporządzenia Parlamentu Europejskiego i Rady (UE) 2016/679 z dnia 27 kwietnia 2016 r. w sprawie ochrony osób fizycznych w związku z przetwarzaniem danych osobowych i w sprawie swobodnego przepływu takich danych oraz uchylenia dyrektywy 95/46/WE (ogólne rozporządzenie o ochronie danych) (Dz. Urz. UE L 119 z 4.05.2016, str. 1), dalej „RODO”, zamawiający informuje, że:
 - 1) Administratorem Pani/Pana danych osobowych są Sosnowieckie Wodociągi Spółka Akcyjna; może Pani/Pan uzyskać informacje o przetwarzaniu Pani/Pana danych osobowych w Sosnowieckich Wodociągach S.A. z siedzibą w Sosnowcu, przy ul. Ostrogórskiej 43;

- 2) Inspektorem ochrony danych wyznaczonym przez Sosnowieckie Wodociągi S.A. jest Pani Aleksandra CZECHOWSKA-PLUTECKA; adres e-mail: abi@sosnowieckiewodociagi.pl; nr telefonu: /32/ 364 43 35;
- 3) Pani/Pana dane osobowe przetwarzane będą na podstawie art. 6 ust. 1 lit. c RODO w celu związanym z postępowaniem o udzielenie zamówienia pod nazwą: „REMONT ROZDZIELNI W GARAŻU” (oznaczenie zamówienia: 15/2022/TE/KP); odbiorcami Pani/Pana danych osobowych będą osoby lub podmioty, którym udostępniona zostanie dokumentacja postępowania, w szczególności w oparciu o § 8 ust. 3 regulaminu;
- 4) Pani/Pana dane osobowe będą przechowywane przez okres 4 lat od dnia zakończenia postępowania o udzielenie zamówienia, a jeżeli czas trwania umowy przekracza 4 lata, okres przechowywania obejmuje cały czas trwania umowy;
- 5) W odniesieniu do Pani/Pana danych osobowych decyzje nie będą podejmowane w sposób zautomatyzowany, stosowanie do art. 22 RODO;
- 6) Posiada Pani/Panu:
 - a) na podstawie art. 15 RODO – prawo dostępu do danych osobowych Pani/Pana dotyczących, przy czym w przypadku, gdy wykonanie obowiązków, o których mowa w art. 15 ust. 1–3 RODO wymagałoby niewspółmiernie dużego wysiłku, zamawiający może żądać od osoby, której dane dotyczą, wskazania dodatkowych informacji mających na celu sprecyzowanie żądania, w szczególności podania nazwy lub daty postępowania o udzielenie zamówienia publicznego,
 - b) na podstawie art. 16 RODO – prawo do sprostowania Pani/Pana danych osobowych, przy czym korzystanie z prawa do sprostowania nie może skutkować zmianą wyniku postępowania o udzielenie zamówienia publicznego ani zmianą postanowień umowy w zakresie niezgodnym z regulaminem oraz nie może naruszać integralności protokołu oraz jego załączników,
 - c) na podstawie art. 18 RODO – prawo żądania od administratora ograniczenia przetwarzania danych osobowych z zastrzeżeniem przypadków, o których mowa w art. 18 ust. 2 RODO, przy czym prawo do ograniczenia przetwarzania nie ma zastosowania w odniesieniu do przechowywania, w celu zapewnienia korzystania ze środków ochrony prawnej lub w celu ochrony praw innej osoby fizycznej lub prawnej, lub z uwagi na ważne względy interesu publicznego Unii Europejskiej lub państwa członkowskiego); wystąpienie z żądaniem, o którym mowa w art. 18 ust. 1 RODO, nie ogranicza przetwarzania danych osobowych do czasu zakończenia postępowania o udzielenie zamówienia publicznego,
 - d) prawo do wniesienia skargi do Prezesa Urzędu Ochrony Danych Osobowych, jeśli uzna Pani/Pan, że przetwarzanie danych osobowych Pani/Pana dotyczących narusza przepisy RODO;
- 2) Nie przysługuje Pani/Panu prawo do:
 - a) usunięcia danych osobowych, w związku z art. 17 ust. 3 lit. b, d lub e RODO,
 - b) przenoszenia danych osobowych, o którym mowa w art. 20 RODO,
 - c) sprzeciwu wobec przetwarzania danych osobowych, na podstawie art. 21 RODO, gdyż podstawą prawną przetwarzania Pani/Pana danych osobowych jest art. 6 ust. 1 lit. c RODO.
2. Jednocześnie zamawiający przypomina o ciąży na wykonawcy obowiązku informacyjnym wynikającym z art. 14 RODO względem osób fizycznych, których dane przekazane zostaną zamawiającemu w związku z prowadzonym postępowaniem i które zamawiający pośrednio pozyska od wykonawcy biorącego udział w postępowaniu, chyba że ma zastosowanie co najmniej jedno z wyłączeń, o których mowa w art. 14 ust. 5 RODO.
3. Skorzystanie przez osobę, której dane osobowe dotyczą, z uprawnienia do sprostowania lub uzupełnienia, o którym mowa w art. 16 RODO, nie może skutkować zmianą wyniku postępowania o udzielenie zamówienia ani zmianą postanowień umowy w sprawie zamówienia, w zakresie niezgodnym z regulaminem.
4. W postępowaniu o udzielenie zamówienia zgłoszenie żądania ograniczenia przetwarzania, o którym mowa w art. 18 ust. 1 RODO, nie ogranicza przetwarzania danych osobowych do czasu zakończenia tego postępowania.

ROZDZIAŁ 21

Pozostałe informacje

1. Do czynności podejmowanych przez zamawiającego i wykonawców w postępowaniu o udzielenie zamówienia, oraz do umów w sprawach zamówień stosuje się przepisy ustawy z dnia 23 kwietnia 1964 r. – Kodeks cywilny, o ile postanowienia regulaminu nie stanowią inaczej.

2. Termin oznaczony w godzinach rozpoczyna się z początkiem pierwszej godziny i kończy się z upływem ostatniej godziny.
3. Jeżeli początkiem terminu oznaczonego w godzinach jest pewne zdarzenie, nie uwzględnia się przy obliczaniu terminu godziny, w której to zdarzenie nastąpiło.
4. Termin obejmujący dwa lub więcej dni zawiera co najmniej dwa dni robocze.
5. Dniem roboczym nie jest ani dzień uznany ustawowo za wolny od pracy, ani sobota.
6. **Nie ujawnia się informacji stanowiących tajemnicę przedsiębiorstwa w rozumieniu przepisów ustawy z dnia 16 kwietnia 1993 r. o zwalczaniu nieuczciwej konkurencji, jeżeli wykonawca zastrzegł wraz z przekazaniem takich informacji, że nie mogą być one udostępniane oraz wykazał, że zastrzeżone informacje stanowią tajemnicę przedsiębiorstwa, przy czym wykonawca nie może zastrzec informacji, o których mowa w § 20 ust. 5 regulaminu;** w przypadku niewykazania przez wykonawcę, iż zastrzeżone przez niego informacje stanowią tajemnicę przedsiębiorstwa w rozumieniu przepisów o zwalczaniu nieuczciwej konkurencji, zamawiający uzna, w wyniku negatywnej weryfikacji skuteczności takiego zastrzeżenia, iż nie stanowią one takowej tajemnicy i podlegają udostępnieniu na zasadach określonych w § 8 regulaminu.
7. Zgodnie z Rozporządzeniem Ministra Finansów, Inwestycji i Rozwoju z dnia 15 października 2019 roku w sprawie szczegółowego zakresu danych zawartych w deklaracjach podatkowych i w ewidencji w zakresie podatku od towarów i usług, wykonawca zobowiązany jest do oznaczania (podania nr pozycji) towarów i usług występujących w załączniku nr 15 do ustawy o podatku od towarów i usług.

WYKAZ ZAŁĄCZNIKÓW DO SWZ

| | |
|----------------|--|
| Załącznik nr 1 | Schematy zasadnicze rozdzielni RG |
| Załącznik nr 2 | Projekt umowy w sprawie zamówienia |
| Załącznik nr 3 | Wzór oświadczenia wykonawcy (§ 15 ust. 2 regulaminu) |
| Załącznik nr 4 | Wzór formularza oferty |
| Załącznik nr 5 | Wzór formularza cenowego |
| Załącznik nr 6 | Wzór wykazu osób skierowanych przez wykonawcę do realizacji zamówienia |
| Załącznik nr 7 | Wzór oświadczenia wykonawców (§ 13 ust. 12 regulaminu) |

PK

WALCZYŃSKA NR 1

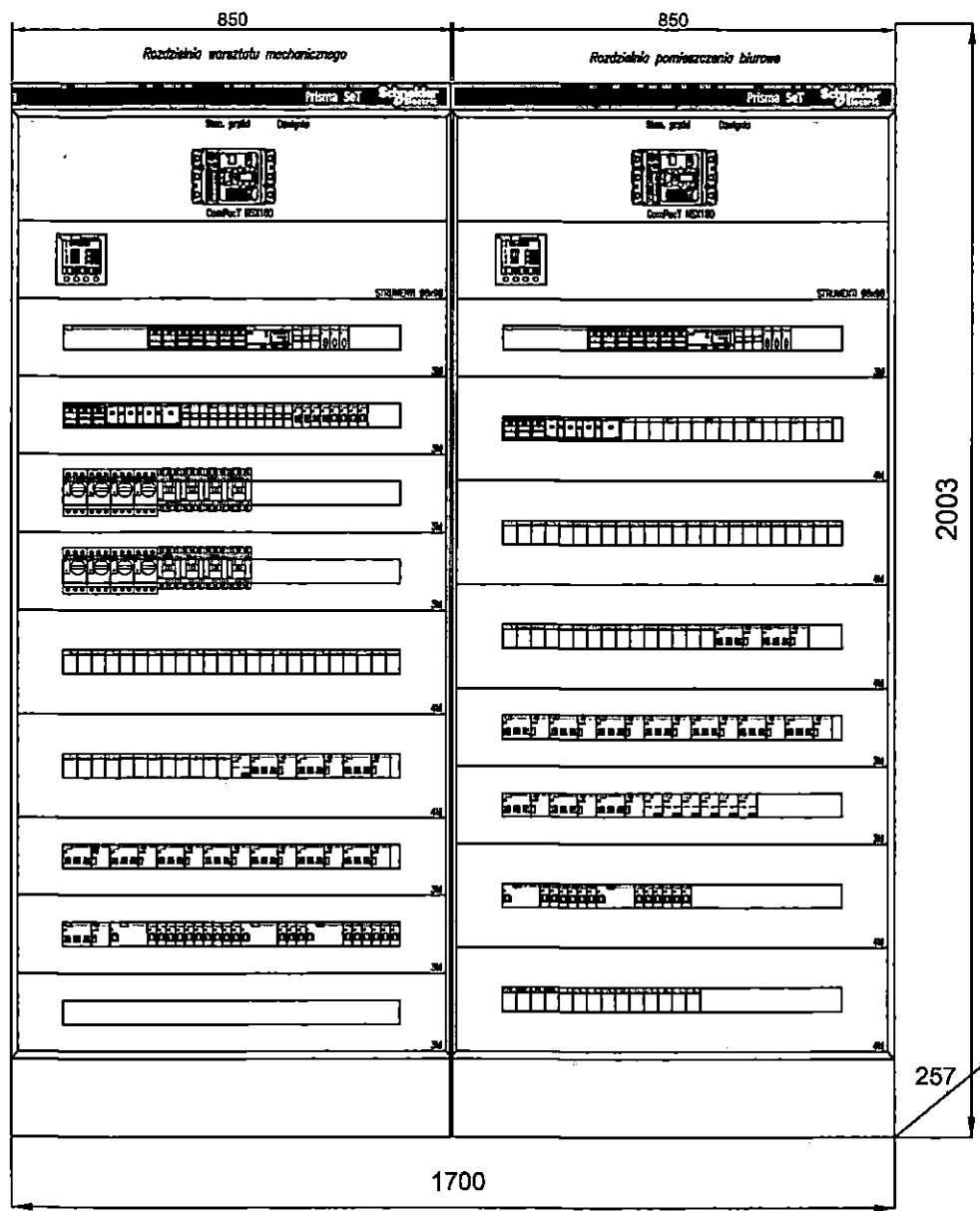

| | |
|---------------------------------------|---------------------------------|
| Rozdzielnica RG1 400/230V | |
| typ | |
| Norma | IEC61439-1,2 |
| Stopień IP | 41 |
| Stopień IK | 08 |
| Napięcie znamionowe Un | 230 / 400 V AC |
| Prąd znamionowy In | 400 A |
| Wytrzymałość zwarowa rozdzielnicy | $I_{sc} = 10 \text{ kA}$ |
| Dopływ/odpływ | góra/góra |
| Wymagan rezerwa miejsca | min.50% |
| Wyłączniki nadprądowe modułowe do 63A | Przebadane wg IEC60947 IEC60898 |
| Wytrzymałość zwarciowa | wg: IEC60947 |

Uwaga: rozmieszczenie aparatury ma charakter poglądowy

| | | | | | |
|------------------------|----------------------------------|-----------------------------|---------|--|---------------|
| Sosnowieckie Wodociągi | | | | Nazwa obiektu: Rozdzielnia warsztatu mechanicznego - pomieszczenia biurowe | |
| | | | | Inwestor: Spółdzielnia Wodociąg SA ul. Górczewska 43 41-303 Sosnowiec | |
| Projektował: | Imię i Nazwisko: mgr inż. K.Rylo | Nr uprawnień: SLK/R/2187/21 | Podpis: | Nazwa rysunku: Schemat zasadniczy rozdzielni RG 400/230VAC Pole zasilające | Arkusze: 1/1 |
| Opracował: | | | | Numer rysunku: Wizualizacja | Data: 01.2022 |

W

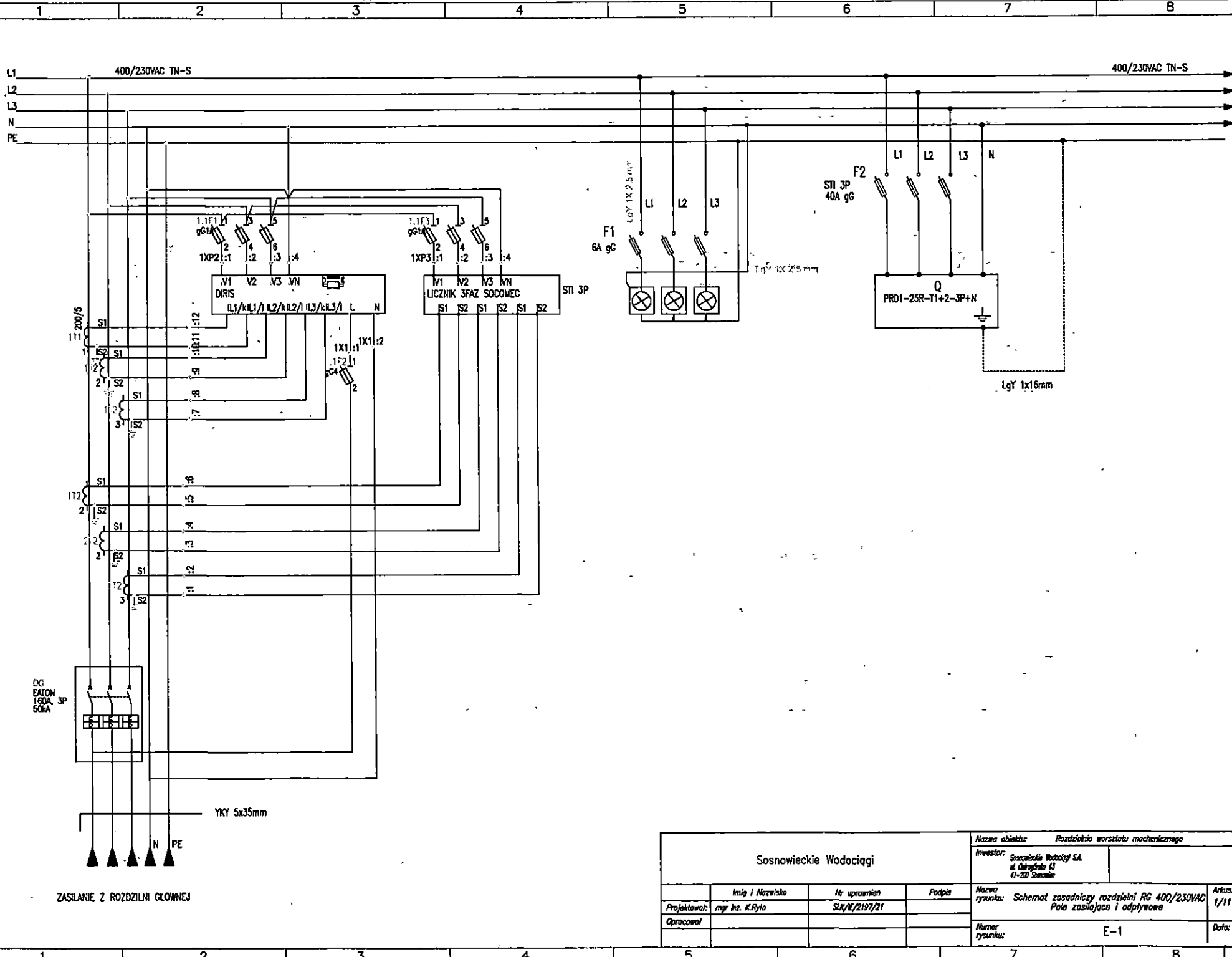

QC
EATON
160A 3P
50kA

ZASILANIE Z ROZDZILNI GŁÓWNEJ

| | | | | | |
|------------------------|-----------------|----------------------------|---------|--|--------------|
| Sosnowieckie Wodociągi | | | | Nazwa obiektu: Rozdzielnia warsztatu mechanicznego | |
| | | | | Inwestor: Sosnowiecka Wodociąg SA ul. Opatowska 63 41-200 Sosnowiec | |
| Projektował: | mgr inż. K.Pyto | Nr uprawnień: SA/R/2197/21 | Podpis: | Nazwa rysunku: Schemat zasadniczy rozdzielni RG 400/230VAC Pole zasilające i odpływowe | Arkusz: 1/11 |
| Opracował: | | | | Numer rysunku: E-1 | Data: |

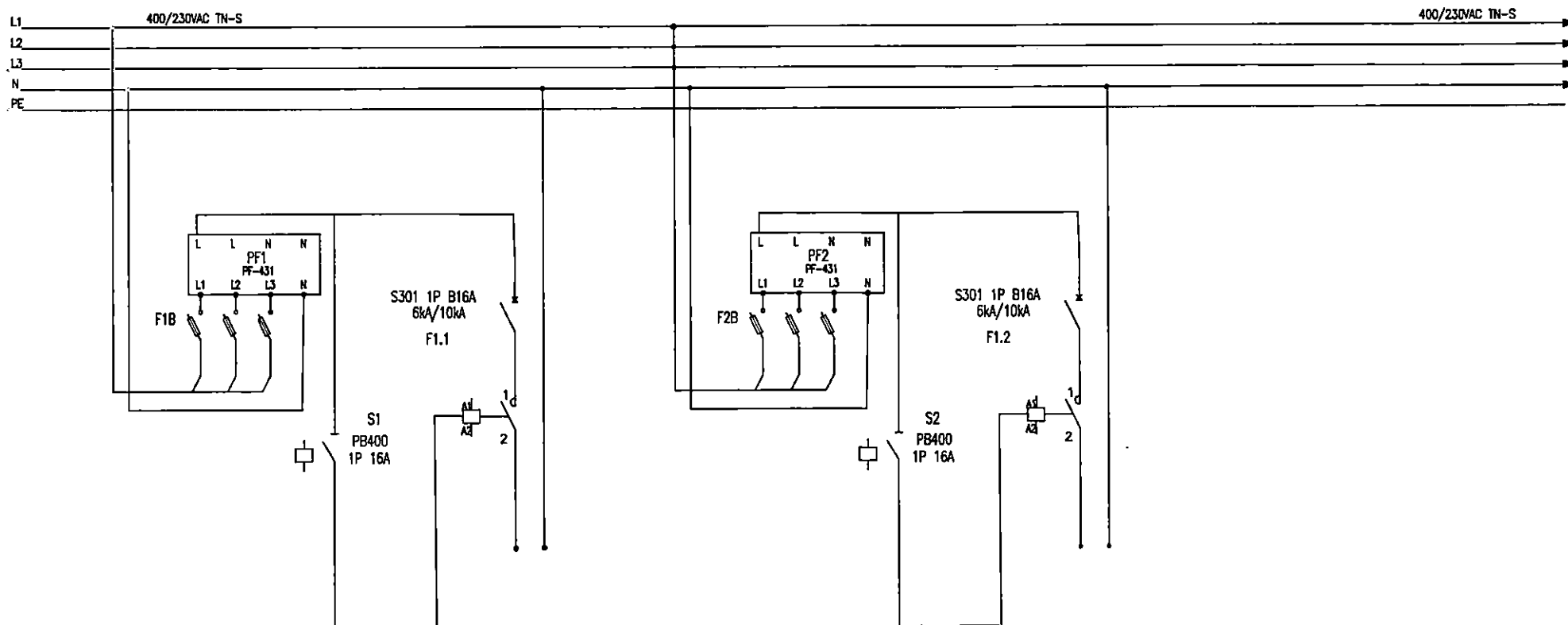

| NR ODPLYWU | 1 | 2 |
|-------------------------------|---------------------------------|---------------------------------|
| OPIS ODPLYWU | OŚWIELTENIE LINIOWE PRAW STRONA | OŚWIELTENIE LINIOWE LEWA STRONA |
| MOC/PRĄD | 1,9kW/9A | 1,9kW/9A |
| WARTOŚĆ/RODZAJ ZABEZPIECZENIA | S301 C 16 | S301 C 16 |
| PRZE. KABLA/DŁUG. | 0MY 3x2,5mm | 0MY 3x2,5mm |
| UWAGI | | |

UWAGA:
1. WYPROWADZIĆ ZACISKI STERWANIA WYŁĄCZNIKIEM BISTABILNYM NA ZACISKI ZUG

| Sosnowieckie Wodociągi | | | Nazwa obiektu: | Rozdzielnia warsztatu mechanicznego | |
|------------------------|-----------------|---------------|----------------|-------------------------------------|--|
| Projektował: | mgr inż. K.Rylo | Nr uprawnień: | SIK/IE/2197/21 | Investor: | Szacownictwo Wodociąg SA ul. Ostrołęcka 41 41-200 Sosnowiec |
| Opracował: | | Podpis: | | Nazwa rysunku: | Schemat zasadniczy rozdzielni RG 400/230VAC Pole zasilające i odpływowo |
| | | | | Numer rysunku: | E-1 |
| | | | | | Arkusze: 2/11 Data: 01.2022 |

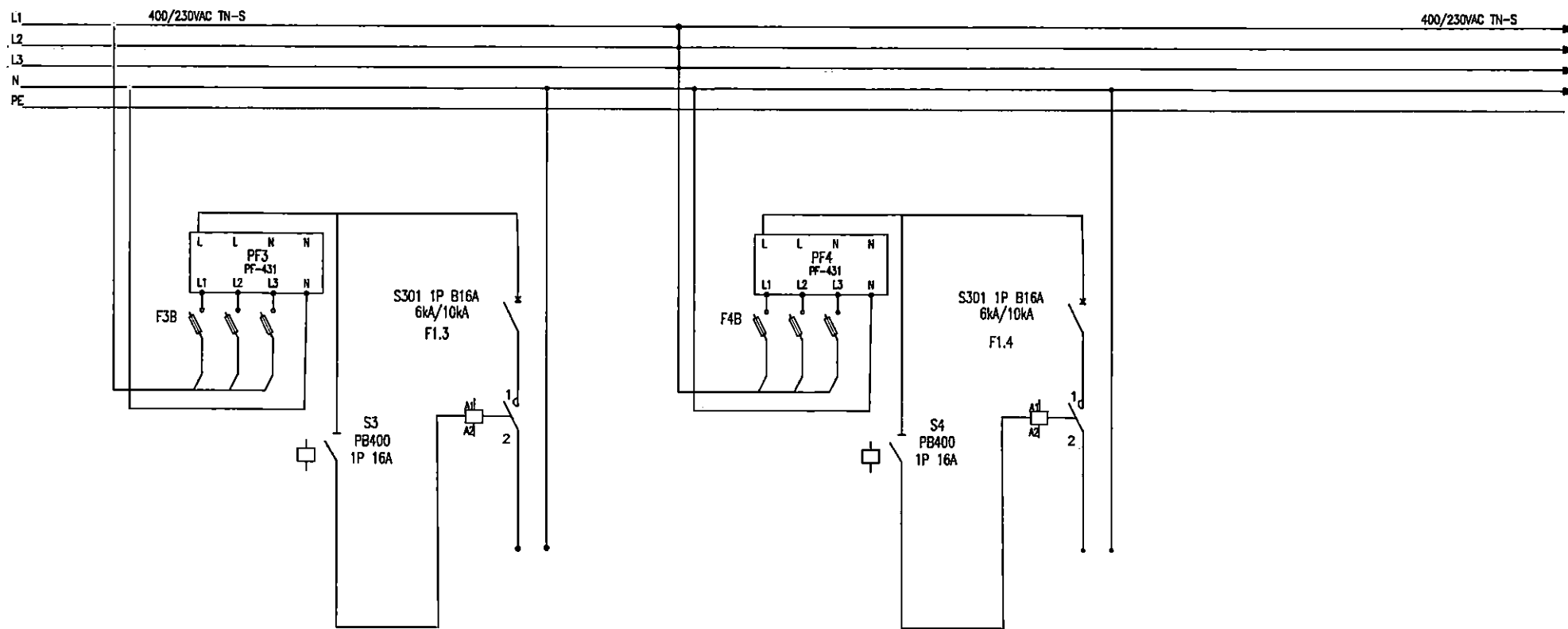

| NR ODPLYWU | 3 | 4 |
|-------------------------------|-------------------------------|--------------------------------|
| OPIS ODPLYWU | OŚWIETLENIE GÓRNE LEWA STRONA | OŚWIETLENIE GÓRNE PRAWA STRONA |
| MOC/PRĄD | 2,5kW/10A | 2,5kW/10A |
| WARTOŚĆ/RODZAJ ZABEZPIECZENIA | S301 B 20 | S301 B 20 |
| PRZE. KABLA/DŁUG. | OMY 3x2,5mm | OMY 3x2,5mm |
| UWAGI | | |

UWAGA:
1. WYPROWADZIĆ ZACISKI STERWANIA WYŁACZNIKIEM BISTABILNYM NA ZACISKI ZUG

| Sosnowieckie Wodociągi | | | Nazwa obiektu: <i>Rozdzielnia warsztatu mechanicznego</i> | |
|-------------------------------------|---------------------|--------|---|----------------------|
| | | | Inwestor: <i>Szacownictwo Wodociągów SA ul. Ostrogólska 43 41-200 Sosnowiec</i> | |
| Imię i Nazwisko | Nr uprawnień | Podpis | Nazwa rysunku: <i>Schemat zasadniczy rozdzielni RG 400/230VAC Pole zasilające i odplywowe</i> | Arkusz: <i>3/11</i> |
| Projektował: <i>mjr inż. K.Ryło</i> | <i>SK/E/2197/21</i> | | | |
| Opracował: | | | Numer rysunku: <i>E-1</i> | Data: <i>01.2022</i> |

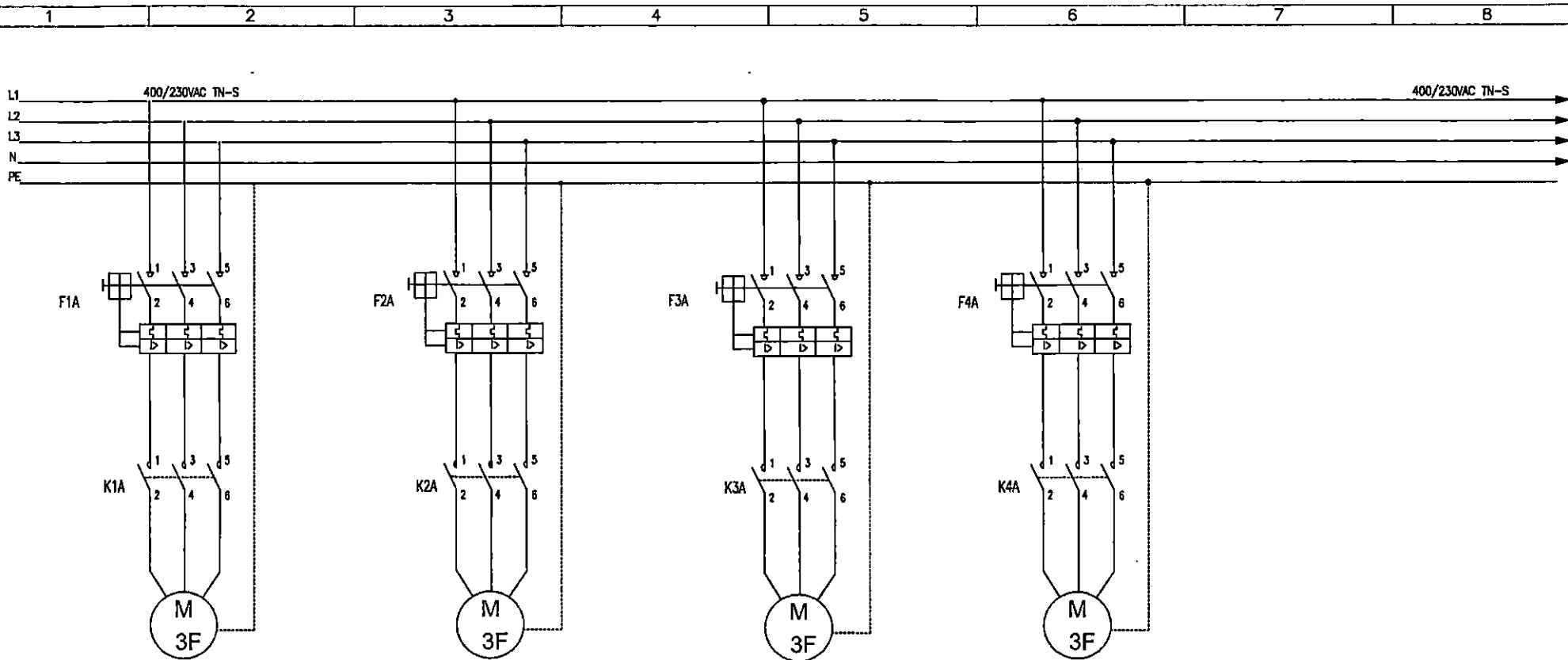

| NR ODPLYWU | 5 | 6 | 7 | 8 |
|-------------------------------|----------------|----------------|----------------|----------------|
| OPIS ODPLYWU | WENTYLATOR NR1 | WENTYLATOR NR2 | WENTYLATOR NR3 | WENTYLATOR NR4 |
| MOC/PRĄD | 2,2kW/5,5A | 2,2kW/5,5A | 2,2kW/5,5A | 2,2kW/5,5A |
| WARTOŚĆ/RODZAJ ZABEZPIECZENIA | 2,5-6A | 2,5-6A | 2,5-6A | 2,5-6A |
| PRZE. KABLA/DŁUG. | OMY 5x2,5mm | OMY 5x2,5mm | OMY 5x2,5mm | OMY 5x2,5mm |
| UWAGI | | | | |

UWAGA:
1. WYPROWADZIĆ ZACISKI ZALĄCZ WYŁĄCZ Z STYCZNIKA NA ZACISKI ZUG
PRZEWIDZIANA TABLICA STERWONICZA NAŚCIENNA

| | | | | |
|------------------------------|----------------------------|---------|--|---------------|
| Sosnowieckie Wodociągi | | | Nazwa obiektu: Rozdzielnia warsztatu mechanicznego | |
| | | | Inwestor: Sosnowieckie Wodociągi SA ul. Górska 41 41-200 Sosnowiec | |
| Projektował: mgr inż. K.Ryto | Nr uprawnień: SW/E/2187/21 | Podpis: | Nazwa rysunku: Schemat zasadniczy rozdzielni RG 400/230VAC Pole zasilające i odpływowe | Arkusz: 4/11 |
| Opracował: | | | Numer rysunku: E-1 | Data: 01.2022 |

111

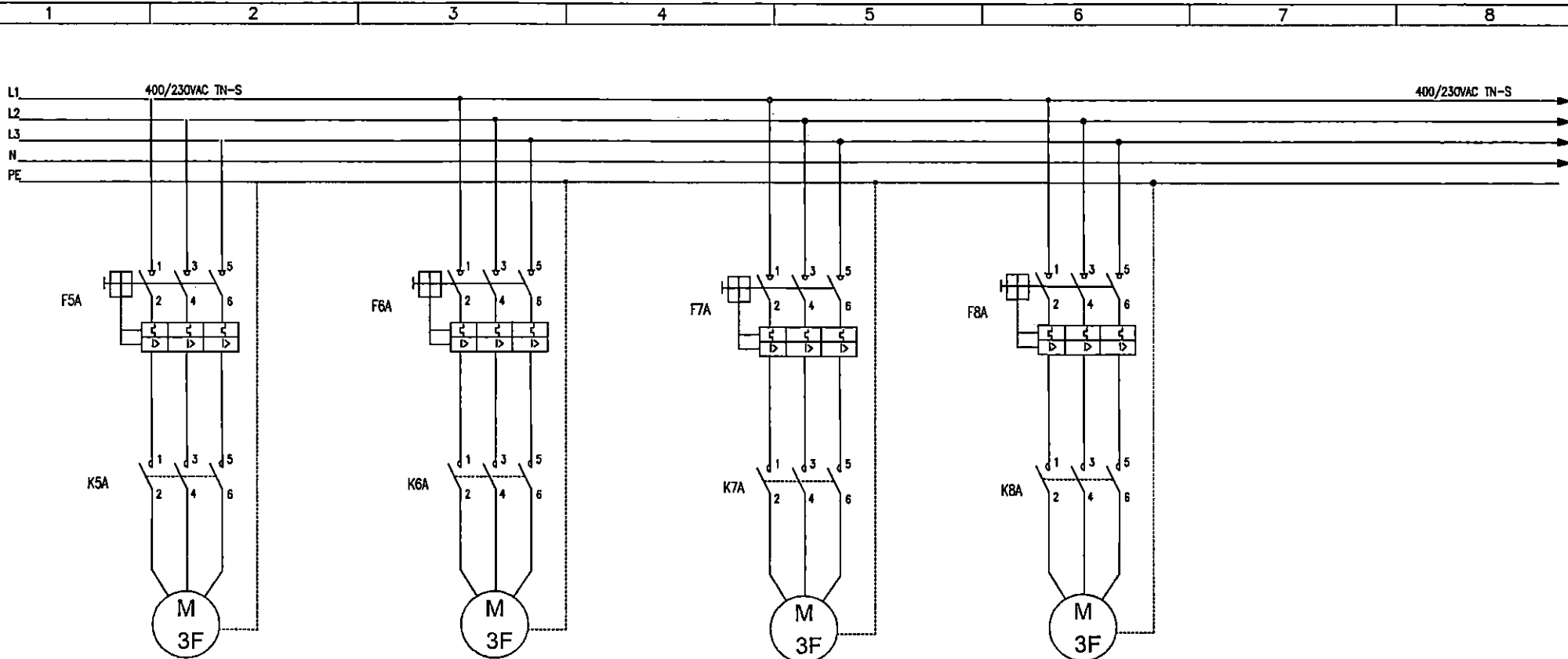

| NR ODPLYWU | 9 | 10 | 11 | 12 |
|--------------------------------|-----------------|-----------------|-----------------|-----------------|
| OPIS ODPLYWU | NAGRZEWNICA NR1 | NAGRZEWNICA NR2 | NAGRZEWNICA NR1 | NAGRZEWNICA NR1 |
| MOC/PRAD | 5kW/12,5A | 5kW/12,5A | 5kW/12,5A | 5kW/12,5A |
| WIARTOŚĆ/RODZAJ ZABEZPIECZENIA | 9-12A | 9-12A | 9-12A | 9-12A |
| PRZE. KABLA/DŁUG. | OMY 5x2,5mm | OMY 5x2,5mm | OMY 5x2,5mm | OMY 5x2,5mm |
| UWAGI | | | | |

1. WYPROWADZIĆ ZACISKI; ZAŁĄCZ WYŁĄCZ Z STYCZNIKA NA ZACISKI ZUG
PRZEWIDZIANA TABLICA STERWONICZA NASCIENNA

| | | | | | |
|------------------------|-----------------------------------|-----------------------------|---|---|---------------|
| Sosnowieckie Wodociągi | | | Nazwa obiektu: Rozdzielnia warsztatu mechanicznego | | |
| | | | Inwestor: Sosnowieckie Wodociągi SA ul. Odrożenie 41 41-200 Sosnowiec | | |
| Projektował: | Imię i Nazwisko: mgr inż. K. Ryto | Nr uprawnień: SUK/E/2187/21 | Podpis: | Nazwa rysunku: Schemat zasadniczy rozdzielni RG 400/230VAC Pole zasilające i odpływowe | Arkusze: 9/11 |
| Opracował: | | | | Numer rysunku: E-1.1 | Data: 01.2022 |

64

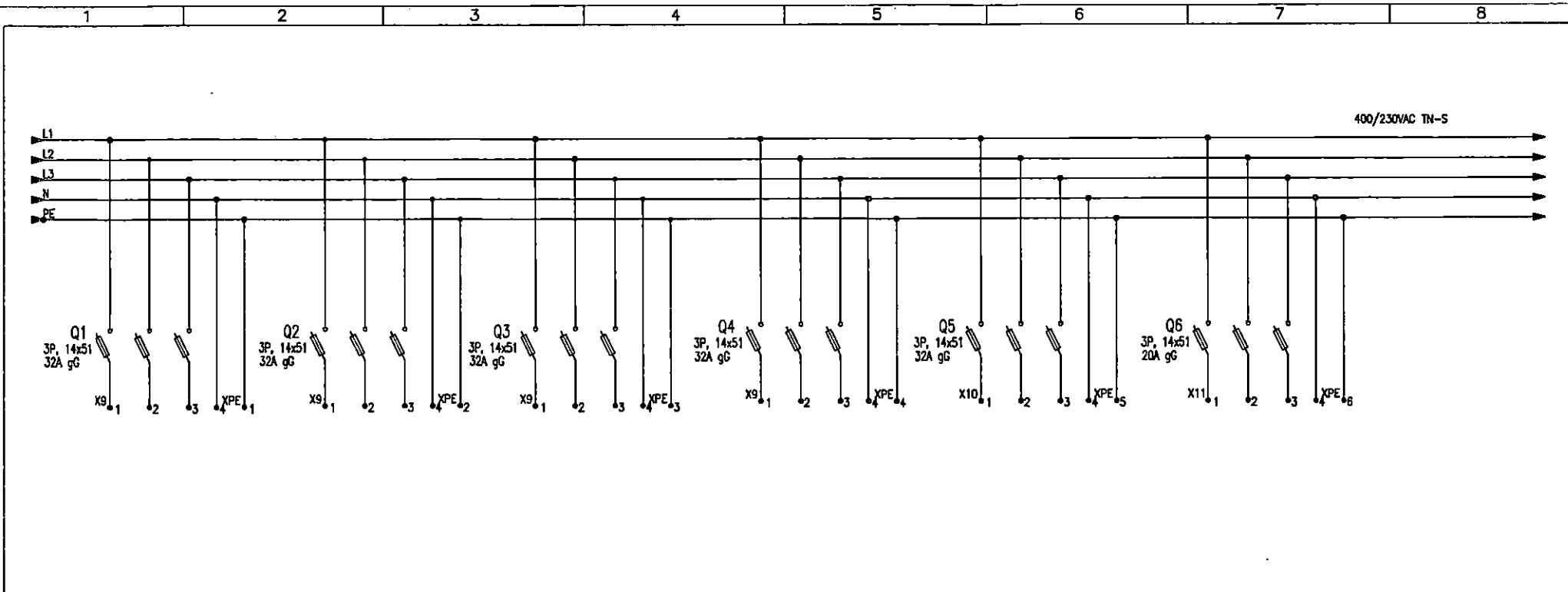

| NR ODPLYWU | 13 | 14 | 15 | 16 | 17 | 18 |
|-------------------------------|----------------------|----------------------|----------------------|----------------------|---------------|-----------|
| OPIS ODPLYWU | ROZDZILNIA 400V NR 1 | ROZDZILNIA 400V NR 2 | ROZDZILNIA 400V NR 3 | ROZDZILNIA 400V NR 4 | SPAWARKA 400V | KOMPRESOR |
| MOC/PRAKD | 10kW/25A | 10kW/25A | 10kW/25A | 10kW/25A | 7,5kW/14A | 7kW/13A |
| WARTOSC/RODZAJ ZABEZPIECZENIA | gG 32A | gG 32A | gG 32A | gG 32A | gG 32A | gG 20A |
| PRZEK. KABLA/DKUG. | YDY 5x6mm | YDY 5x6mm | YDY 5x6mm | YDY 5x6mm | YDY 5x6mm | YDY 5x6mm |
| UWAGI | | | | | | |

| | | | | | |
|--|------------------------|---------------|---------------------|---|--|
| Sosnowieckie Wodociągi | | | | Nazwa obiektu: <i>Rozdzielnia warsztatu mechanicznego</i> | |
| | | | | Inwestor: <i>Spółdzielnia Wodociąg S.A. ul. Dąbrowska 43 41-200 Sosnowiec</i> | |
| Projektował: | <i>mgr inż. K.Rybo</i> | Nr uprawnień: | <i>SK/R/2197/21</i> | Podpis: | |
| Opracował: | | | | | |
| Nazwa rysunku: <i>Schemat zasadniczy rozdzielni RG 400/230VAC Pole zasilające i odpywowe</i> | | | | Arkusz: <i>6/11</i> | |
| Numer rysunku: <i>E-1</i> | | | | Data: <i>01.2022</i> | |

44

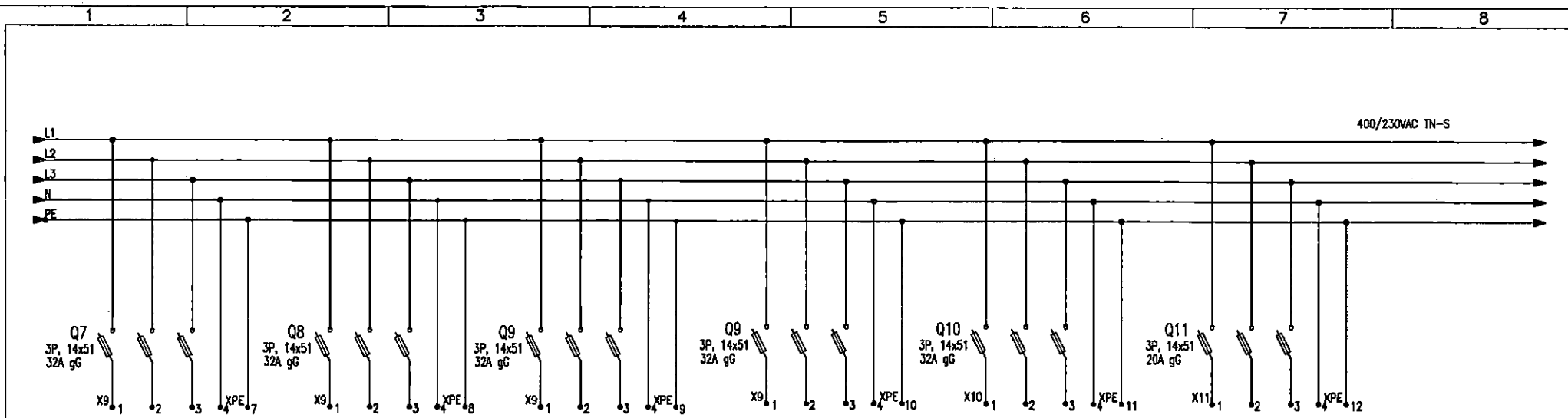

| | | | | | | |
|-------------------------------|---------|---------|---------|---------|---------|---------|
| NR ODPLYWU | 19 | 20 | 21 | 22 | 23 | 24 |
| OPIS ODPLYWU | REZERWA | REZERWA | REZERWA | REZERWA | REZERWA | REZERWA |
| MOC/PRĄD | | | | | | |
| WARTOŚĆ/RODZAJ ZABEZPIECZENIA | gG 32A | gG 32A | gG 32A | gG 32A | gG 32A | gG 32A |
| PRZE. KABLA/DŁUG. | | | | | | |
| UWAGI | | | | | | |

| | | | | | |
|------------------------|---------------------------------------|-----------------------------|---------|--|---------------|
| Sosnowieckie Wodociągi | | | | Nazwa obiektu: Rozdzielnia warsztatu mechanicznego | |
| | | | | Inwestor: Sosnowieckie Wodociągi SA ul. Olsztyńska 43 41-200 Sosnowiec | |
| Projektował: | Inżynier i Nazwisko: mgr inż. K. Dyto | Nr uprawnień: SIK/E/2197/21 | Podpis: | Nazwa rysunku: Schemat zasadniczy rozdzielni RG 400/230VAC Pole zasilające i odpływy | Arkusze: 7/11 |
| Opracował: | | | | Numer rysunku: E-1 | Data: 01.2022 |

67

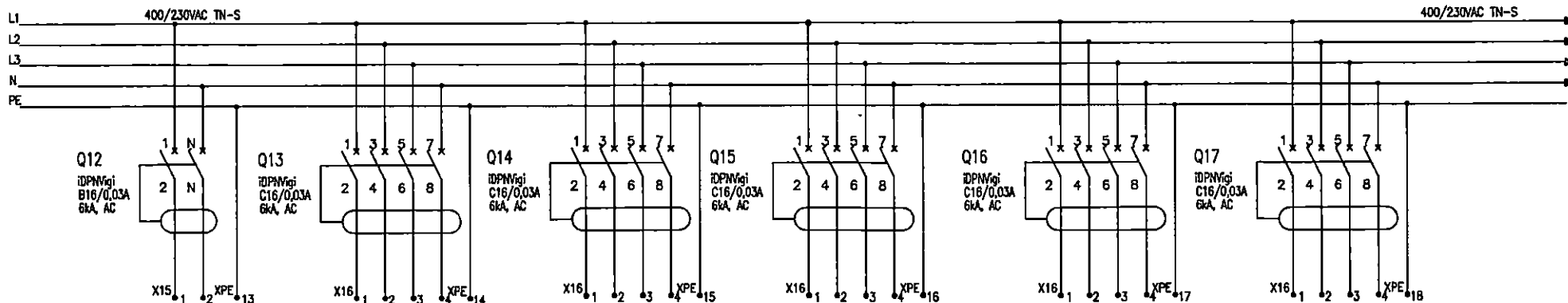

| NR ODPLYWU | 25 | 26 | 27 | 28 | 29 | 30 |
|-------------------------------|----------------------|---------------------|---------------------|---------------------|---------|---------|
| OPIS ODPLYWU | OŚWIETLENIE SPAWALNI | BRAMA WJAZDOWA NR 1 | BRAMA WJAZDOWA NR 2 | BRAMA WJAZDOWA NR 3 | REZERWA | REZERWA |
| MOC/PRĄD | 0,5kW/3A | 10kW/25A | 10kW/25A | 10kW/25A | | |
| WARTOŚĆ/RODZAJ ZABEZPIECZENIA | B 16A | C16 | C16 | C16 | C16 | C16 |
| PRZE. KABLA/DŁUG. | YDyp 3x2,5mm | OMY 5x2,5mm | OMY 5x2,5mm | OMY 5x2,5mm | | |

| | | | | | |
|------------------------|-----------------|-----------------------------|---------|--|---------------|
| Sosnowieckie Wodociągi | | | | Nazwa obiektu: Rozdzielnia warsztatu mechanicznego | |
| | | | | Inwestor: Sosnowieckie Wodociągi SA ul. Ochocińska 41 41-200 Sosnowiec | |
| Projektował: | mgr inż. K.Ryło | Nr uprawnień: SUK/R/2197/21 | Podpis: | Nazwa rysunku: Schemat zasadniczy rozdzielni RG 400/230VAC Pole zasilające | Arkusze: 8/11 |
| Opracował: | | | | Numer rysunku: E-1 | Data: 01.2022 |

W

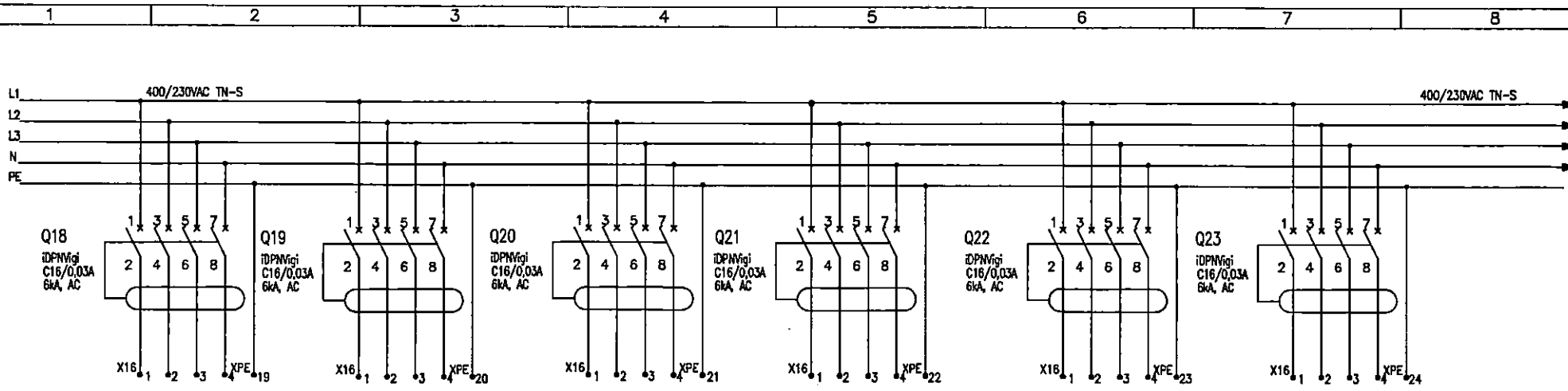

| NR ODPLYWU | 31 | 32 | 33 | 34 | 35 | 36 |
|-------------------------------|---------|---------|---------|---------|---------|---------|
| OPIS ODPLYWU | REZERWA | REZERWA | REZERWA | REZERWA | REZERWA | REZERWA |
| WARTOŚĆ/RODZAJ ZABEZPIECZENIA | C16 | C16 | C16 | C16 | C16 | C16 |
| PRZE. KABLA/DKUG. | | | | | | |

44

| | | | | | |
|-------------------------------------|-----------------|-----------------------------------|--------|---|----------------------|
| Sosnowieckie Wodociągi | | | | Nazwa obiektu: <i>Rozdzielnia warsztatu mechanicznego</i> | |
| | | | | Inwestor: <i>Sosnowieckie Wodociągi SA ul. Główna 43 41-200 Sosnowie</i> | |
| Projektował: <i>mgr inż. K.Ryło</i> | Imię i Nazwisko | Nr uprawnień: <i>SK/7/2197/21</i> | Podpis | Nazwa rysunku: <i>Schemat zasadniczy rozdzielni RG 400/230VAC Pole zasilające</i> | Arkusz: <i>9/11</i> |
| Opracował: | | | | Numer rysunku: <i>E-1</i> | Data: <i>01.2022</i> |

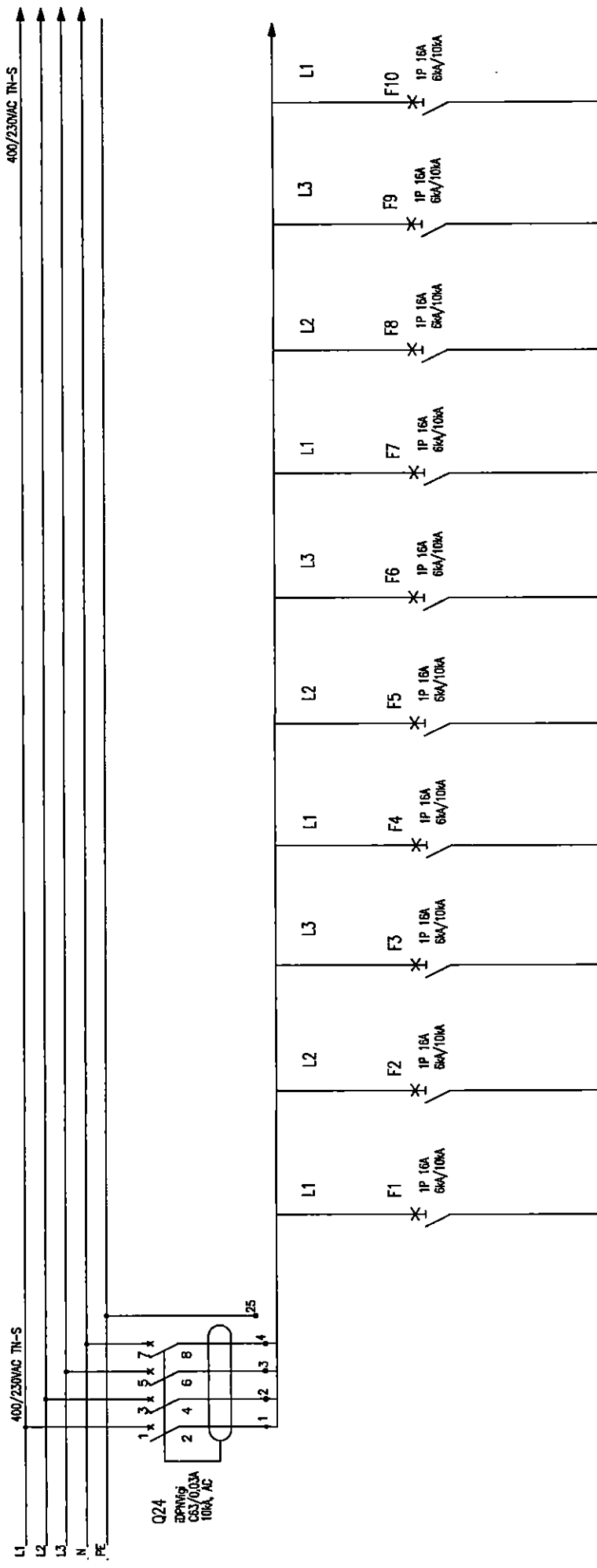

| | | | | | | | | | | | |
|-------------------------------|--------------|---|---|-----------------------|-------------------------|---------------------------|--------------------------|------------------------|---------|---------|---------|
| NR ODCZYTU | 37 | 38 | 39 | 40 | 41 | 42 | 43 | 44 | 45 | 46 | 47 |
| OPIS ODCZYTU | RCD 3P | GNIAZDA POMIESZCZENIE SOCJALNE 1,5kW/3A | GNIAZDA POMIESZCZENIE SOCJALNE 1,5kW/3A | GNIAZDA WYJAZD 3kW/3A | GNIAZDA SZYBKA 1,5kW/3A | GNIAZDO SZLIFIERKA 2kW/8A | GNIAZDO LAGERNA 1,5kW/3A | ROZDZIELNIA 24V 2kW/8A | REZERWA | REZERWA | REZERWA |
| WARTOSC/RODZAJ ZABEZPIECZENIA | B16 | B16 | B16 | C16 | B16 | B16 | B16 | C20 | B16 | B16 | B16 |
| PRZE- KABLA/BLUG | YD/p 3x2,5mm | YD/p 3x2,5mm | YD/p 3x2,5mm | YD/p 3x2,5mm | YD/p 3x2,5mm | YD/p 3x2,5mm | OMY 3x2,5mm | OMY 3x2,5mm | | | |
| UWAGI | | | | | | | | | | | |

| | |
|---|-----------------------|
| Nazwa obiektu: Rozdzielnie wraz z tablicą mechaniczną | |
| Inwestor: Sosnowiecki Budoj Sp. z o.o. (ul. Główna 41 71-201 Sosnowie) | |
| Nazwa rysunku: Schemat rozdzielni RG 400/230VAC | Arkusze: 10/11 |
| Tytuł: Plan rozdziłnic | |
| Nazwa rysownika: E-1 | Data: 01.2022 |

W

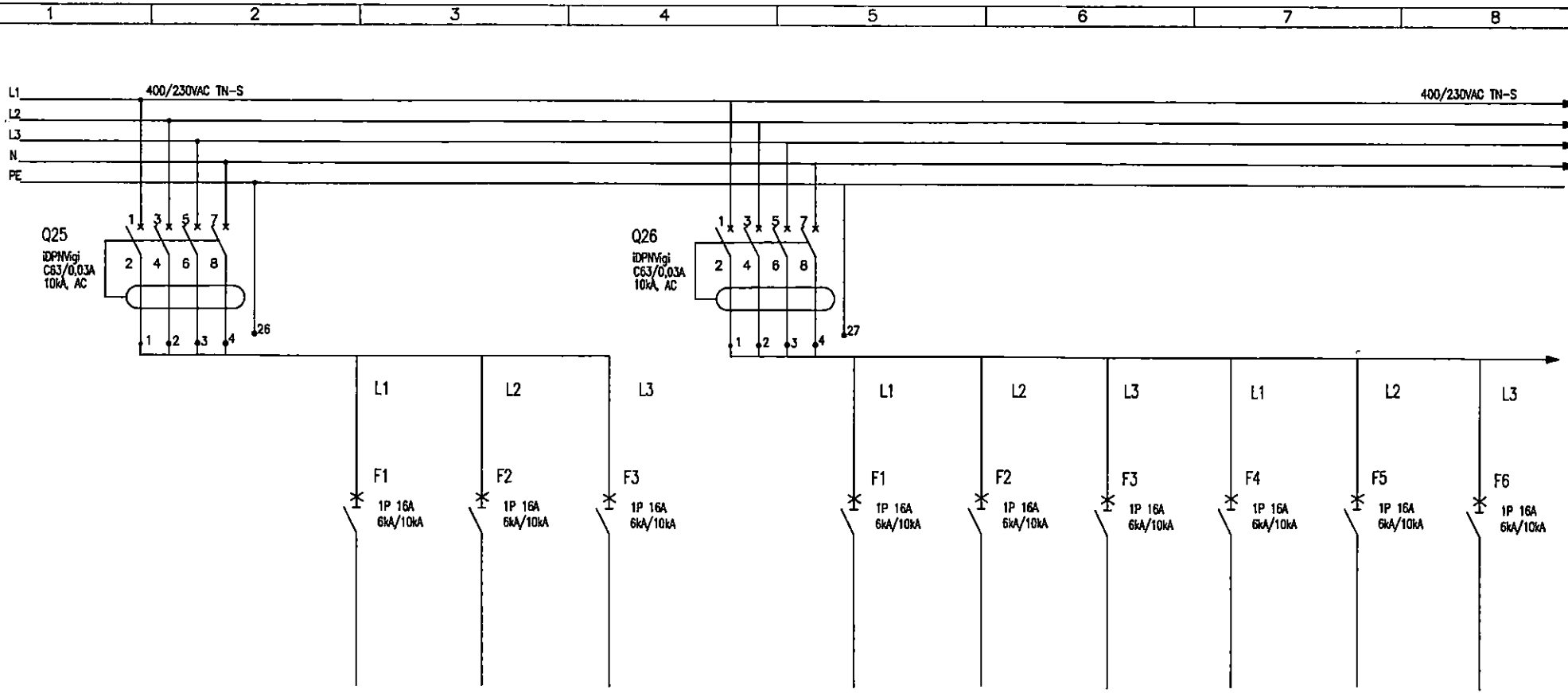

| NR ODPLYWU | 48 | 49 | 50 | 51 | 52 | 53 | 54 | 55 | 56 | 57 | 58 |
|-------------------------------|--------|----------------------|------------------------------------|-----------------------|--------|--------------------------|---------------------------|-----------------------|---------|---------|---------|
| OPIS ODPLYWU | RCD 3P | OŚWIETLENIE ŁAZIENKI | OŚWIETLENIE POMIESZCZENIE SOCJALNE | OŚWIETLENIE SPAWALNIA | RCD 3P | OŚWIETLENIE NAŚWIETLACZE | OŚWIETLENIE MAGAZYN OLEJU | OŚWIETLENIE KOMPRESOR | REZERWA | REZERWA | REZERWA |
| MOC/PRAD | | 1,5kW/3A | 1,5kW/3A | 1,5kW/3A | | 2kW/8A | 2kW/8A | 1,5kW/3A | | | |
| WARTOŚĆ/RODZAJ ZABEZPIECZENIA | | B16 | B16 | B16 | | B16 | B16 | B16 | B16 | B16 | B16 |
| PRZE. KABLA/DŁUG. | | OMY 3x2,5mm | OMY 3x2,5mm | OMY 3x2,5mm | | OMY 3x2,5mm | OMY 3x2,5mm | OMY 3x2,5mm | | | |
| UWAGI | | | | | | | | | | | |

| | | | | |
|-------------------------------------|------------------------------------|---------|---|-----------------------|
| Sosnowieckie Wodociągi | | | Nazwa obiektu: <i>Rozdzielnia warsztatu mechanicznego</i> | |
| | | | Inwestor: <i>Sosnowiecka Wodociągi SA ul. Głogowska 43 41-200 Sosnowiec</i> | |
| Projektował: <i>mjr inż. K.Ryja</i> | Nr uprawnień: <i>SUK/E/2197/21</i> | Podpis: | Nazwa rysunku: <i>Schemat zasadniczy rozdzielni RG 400/230VAC Pole zasilające</i> | Arkusze: <i>11/11</i> |
| Opracował: | | | Numer rysunku: <i>E-1</i> | Data: <i>01.2022</i> |

44

10

| | | | |
|---|--|--|--|
| Nazwa obiektu: <i>Poradnia porzeczenia ławrow</i> | | Inwestor: <i>Sosnowieckie Wodociągi</i> | |
| Adres obiektu: <i>Sosnowieckie Wodociągi</i> | | Projektant: <i>mgr inż. Krzyżo</i> | |
| Adres: <i>ul. Główna 11</i> | | Nr uprawnień: <i>SK/N/2187/21</i> | |
| Data: <i>E-2</i> | | Opis: <i>Projekt rozdzielnicy rozdzielni RG 400/230VAC</i> | |

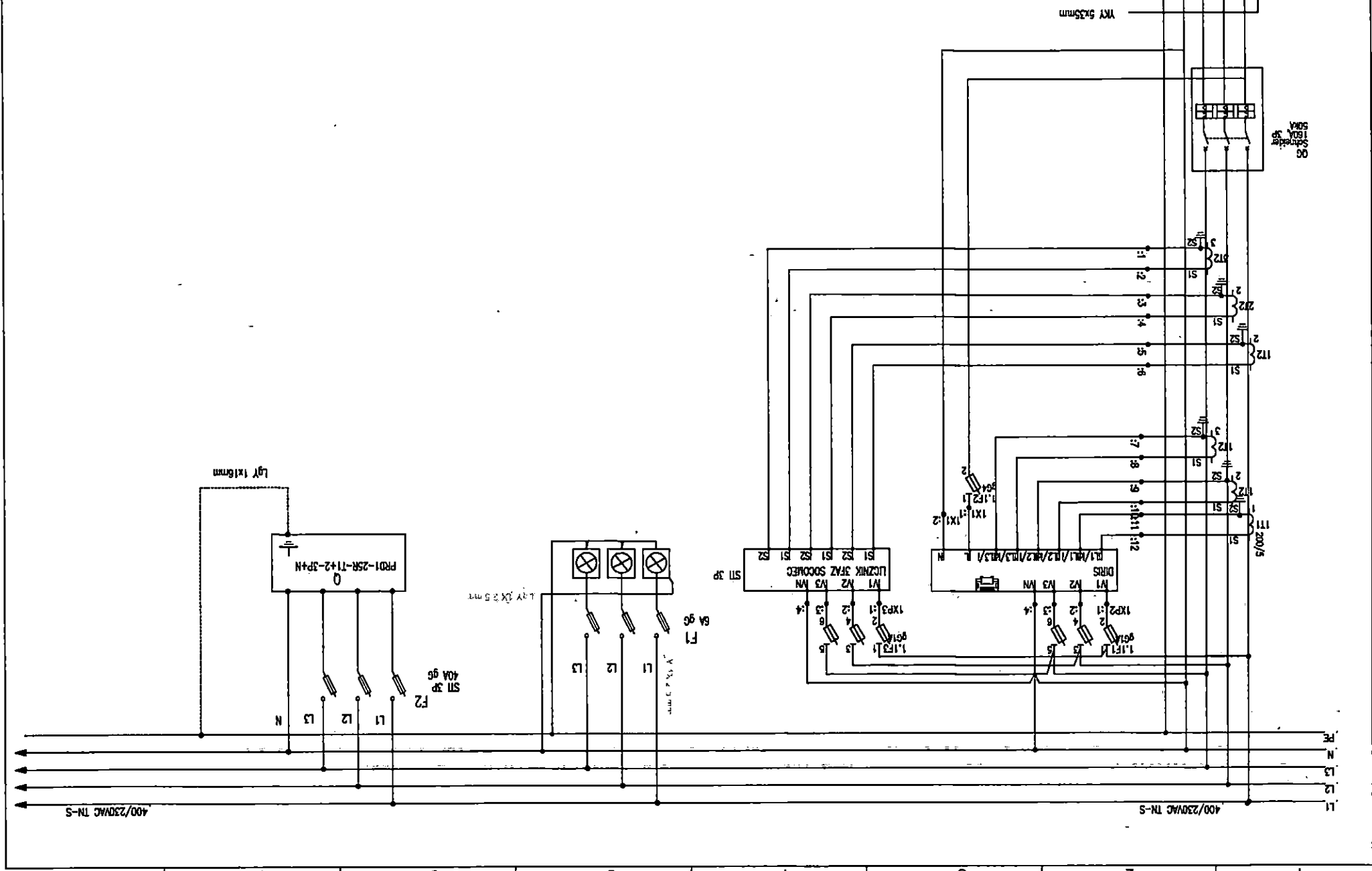

4

| | | | | | | | | | |
|---|--|--|--|--------------------------------|--|--|--|-----------------|--|
| Nazwa obiektu Rozdzielnia pomiarowa barowa | | Inwestor Spółdzielnia Wodociągów SA ul. Mieszana 6 41-200 Szamotuły | | Projektant mgr inż. K. Rygo | | Miej i Nazwa Nr uprawnień SK/E/2197/21 | | Data 01.2022 | |
| Numer projektu E-2 | | Nazwa obiektu Rozdzielnia pomiarowa barowa | | Projektant mgr inż. K. Rygo | | Miej i Nazwa Nr uprawnień SK/E/2197/21 | | Data 01.2022 | |

| | | | | | | |
|-------------------------------|---------------------------------|-----------------------------|------------------------------|------------------------------------|-----------|-------------------|
| NR ODPLYWU | 1 | 2 | 3 | 4 | 5 | 6 |
| OPIS ODPLYWU | ROZDZIELNIA KOMISJA PRZEJAZDOWA | ROZDZIELNIA DZIAŁ BUDOWLANY | ROZDZIELNIA DZIAŁ WYKONAWCZA | ROZDZIELNIA DZIAŁ OBSŁUGI KLIENCKA | JADALNIA | WODOMIERNICZOWNIA |
| MIŁOC/PRĄD | 6kW/15A | 6kW/15A | 6kW/15A | 10kW/25A | 6kW/15A | 10kW/25A |
| WARTOŚĆ/RODZAJ ZABEZPIECZENIA | g6 32A | g6 32A | g6 32A | g6 32A | g6 32A | g6 32A |
| PRZEŁ. KABLA/DŁUG. | YDY 5x6mm | YDY 5x6mm | YDY 5x6mm | YDY 5x6mm | YDY 5x6mm | YDY 5x10mm |
| UWAGI | | | | | | |

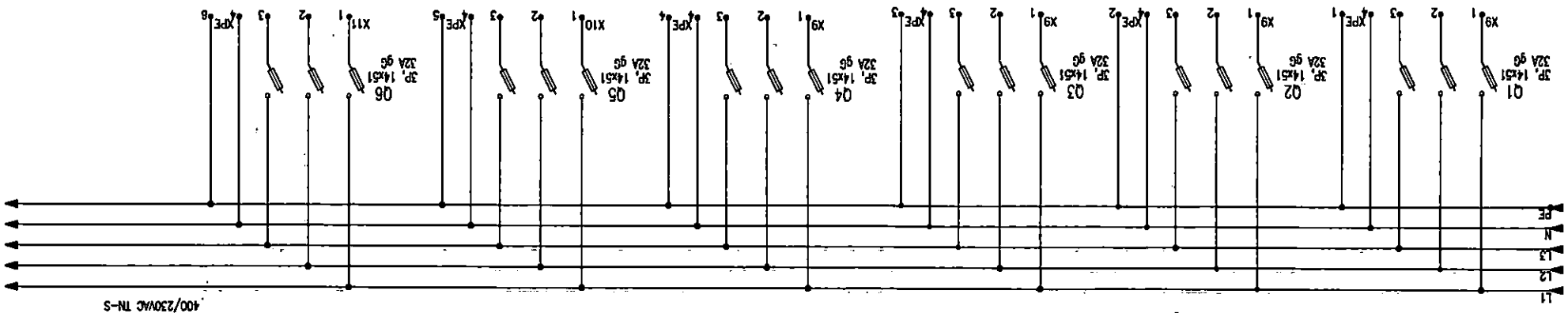

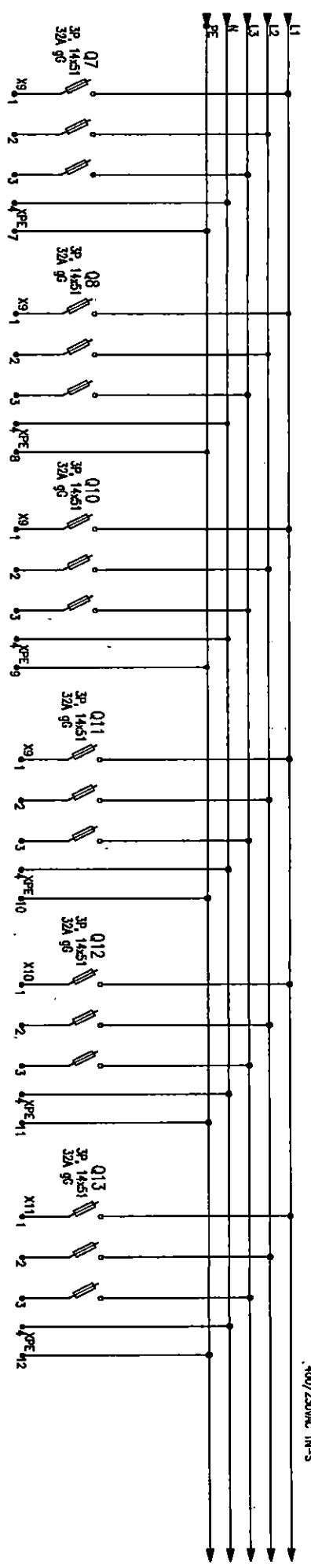

400/230VAC TN-S

| NR ODRZYWIU | 7 | 8 | 9 | 10 | 11 | 12 |
|-------------------|--------------|------------|------------|---------|---------|---------|
| OPIS ODRZYWIU | OTSPOLATORNA | PORTIERNA | Podano | REZERWA | REZERWA | REZERWA |
| MOC/PRAD | 6kW/25A | 6kW/25A | 5,5kW/14A | 96 32A | 96 32A | 96 32A |
| WARTOSC/ROZDZIA | 96 32A | 96 32A | 96 32A | 96 32A | 96 32A | 96 32A |
| ZBIER/REZERWA | | | | | | |
| PROZ. KABLA/DKUC. | YDY Skakom | YDY Skakom | YDY Skakom | | | |
| LINIAZI | | | | | | |

| | | | | | |
|------------------------|--|-------------------------|--|----------------|--|
| Sasnovieckie Wodociągi | | Nazwa obiektu | | Rodzaj obiektu | |
| budynek i instalacja | | Sasnovieckie Fabryki SA | | Przemysłowe | |
| Nr uprawnień | | 41.201.01.01 | | 41.201.01.01 | |
| Projektant | | S.A. E-2 | | Data | |

| | | | | | |
|-------------------------------|--|---------------|--|----------------|--|
| Projektant: mgr inż. K. Kijko | | Nazwa obiektu | | Rodzaj obiektu | |
| Opracował | | S.A. E-2 | | Data | |
| | | 41.201.01.01 | | 41.201.01.01 | |
| | | S.A. E-2 | | Data | |

1 2 3 4 5 6 7 8

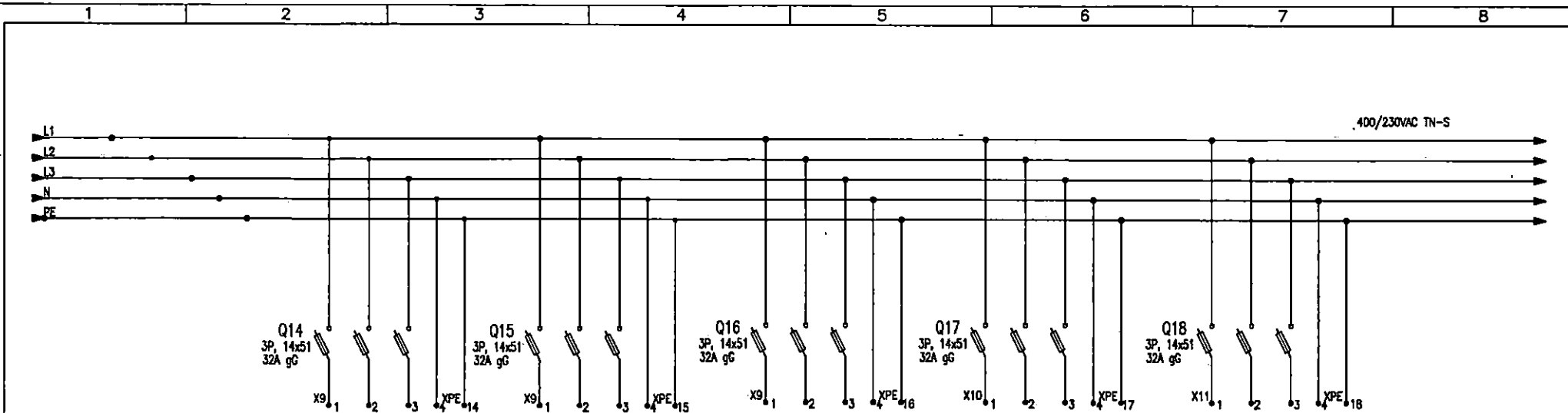

| NR ODPLYWU | 13 | 14 | 15 | 16 | 17 | 18 |
|-------------------------------|---------|---------|---------|---------|---------|---------|
| OPIS ODPLYWU | REZERWA | REZERWA | REZERWA | REZERWA | REZERWA | REZERWA |
| MOC/PRĄD | | | | | | |
| WARTOŚĆ/RODZAJ ZABEZPIECZENIA | gG 32A | gG 32A | gG 32A | gG 32A | gG 32A | gG 32A |
| PRZEK. KABLA/DEUG. | | | | | | |
| UWAGI | | | | | | |

44

| | | | | | |
|------------------------|-----------------------------------|-----------------------------|---------|---|---------------|
| Sosnowieckie Wodociągi | | | | Nazwa obiektu: Rozdzielnia pomieszczenia biurowa | |
| | | | | Inwestor: Sosnowieckie Wodociągi SA ul. Dąbrowskiego 43 41-300 Sosnowiec | |
| Projektant: | Imię i Nazwisko: mgr inż. K. Ryto | Nr uprawnień: SK/16/2197/21 | Podpis: | Nazwa rysunku: Schemat zasadniczy rozdzielni RG 400/230VAC Pole zasilające i odpyłowe | Arkusze: 4/11 |
| Oprowadź: | | | | Numer rysunku: E-2 | Data: 01.2022 |

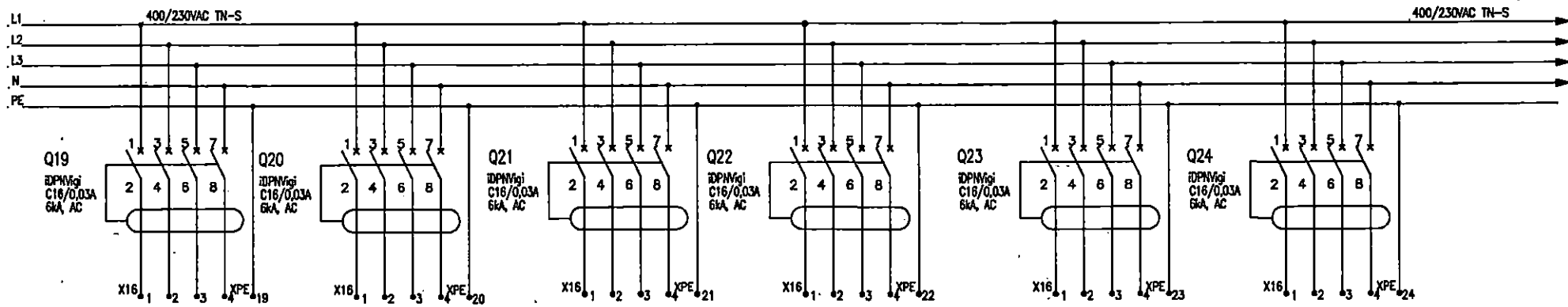

| NR ODPLYWU | 19 | 20 | 21 | 22 | 23 | 24 |
|-------------------------------|----------------------|-----------------------|---------|---------|---------|---------|
| OPIS ODPLYWU | KORYTARZ LEWA STRONA | KORYTARZ PRAWA STRONA | REZERWA | REZERWA | REZERWA | REZERWA |
| MOC/PRĄD | 1.5kW/3A | 1.5kW/3A | | | | |
| WARTOŚĆ/RODZAJ ZABEZPIECZENIA | C16 | C16 | C16 | C16 | C16 | C16 |
| PRZE. KABLA/DŁUG. | YDY 3X2,5mm | YDY 3X2,5mm | | | | |

| | | | | | |
|------------------------------|-----------------|----------------------------|---|--|---------------|
| Sosnowieckie Wodociągi | | | Nazwa obiektu: Rozdzielnia pomieszczenia biurowe | | |
| | | | Inwestor: Spółdzielnia Wodociąg SA ul. Odrojności 43 41-200 Sosnowiec | | |
| Projektował: mgr inż. K.Ryfo | Imię i Nazwisko | Nr uprawnień: SN/R/2187/21 | Podpis | Nazwa rysunku: Schemat zasadniczy rozdzielni RC 400/230VAC Pole zasilające | Arkusze: 3/11 |
| Opracował: | | | | Numer rysunku: E-2 | Data: 01.2022 |

W

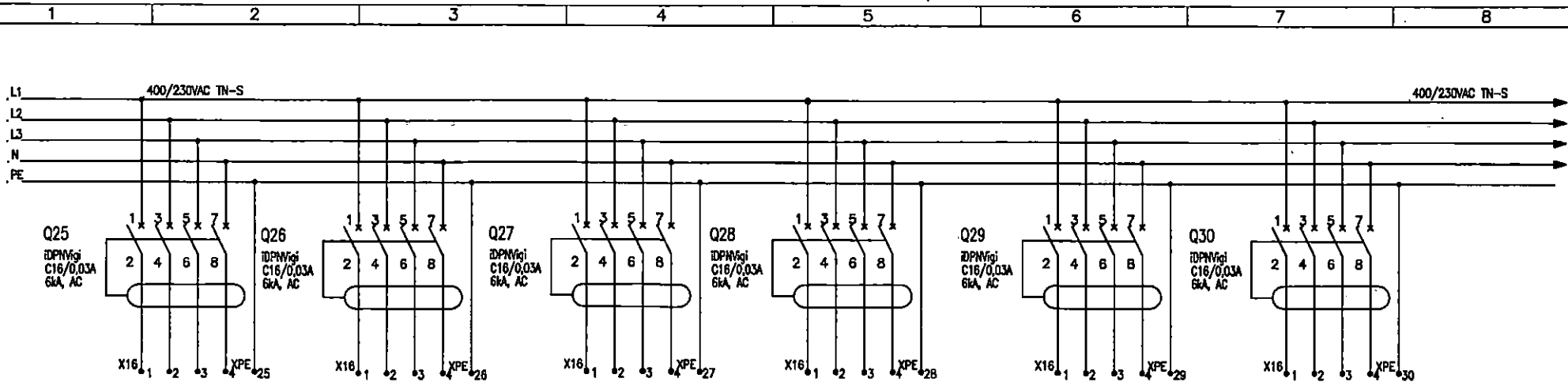

| NR ODPLYWU | 25 | 26 | 27 | 28 | 29 | 30 |
|-------------------------------|---------|---------|---------|---------|---------|---------|
| OPIS ODPLYWU | REZERWA | REZERWA | REZERWA | REZERWA | REZERWA | REZERWA |
| MOC/PRAD | | | | | | |
| WARTOŚĆ/RODZAJ ZABEZPIECZENIA | C16 | C16 | C16 | C16 | C16 | C16 |
| PRZE. KABLA/DŁUG. | | | | | | |

| | | | | | |
|------------------------|-----------------|-----------------------------|--|--|---------------|
| Sosnowieckie Wodociągi | | | Nazwa obiektu: Rozdzielnia pomieszczenia biurowe | | |
| | | | Inwestor: Spółdzielnia Wodociąg SA ul. Głogowska 63 41-200 Sosnowiec | | |
| Projektował: | mgr inż. K.Ryło | Nr uprawnień: SLK/E/2197/21 | Podpis: | Nazwa rysunku: Schemat zasadniczy rozdzielni RG 400/230VAC Pole zasilające | Arkusze: 6/11 |
| Opracował: | | | | Numer rysunku: E-2 | Data: 01.2022 |

44

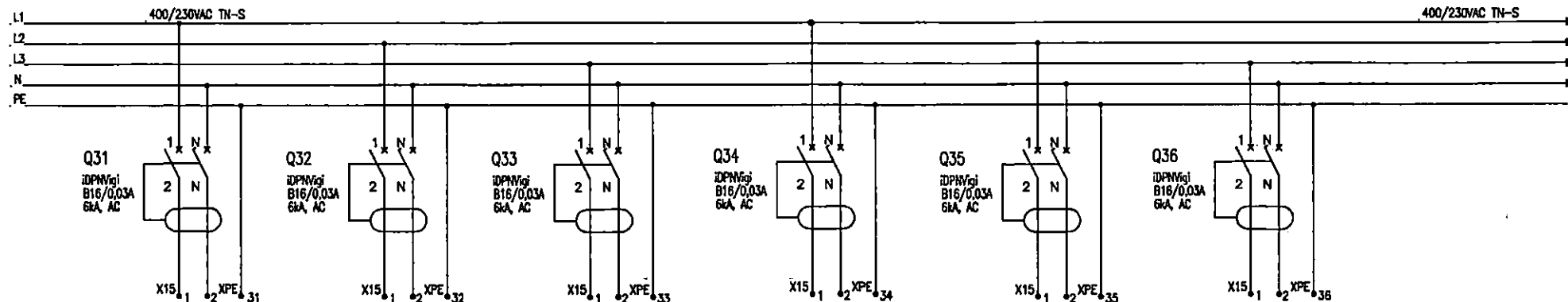

| NR ODPLYWU | 31 | 32 | 33 | 34 | 35 | 36 |
|-------------------------------|----------------------|---------------------|---------------------|---------------------|-----|---------|
| OPIS ODPLYWU | OŚWIETLENIE SPAWALNI | BRAMA WJAZDOWA NR 1 | BRAMA WJAZDOWA NR 2 | BRAMA WJAZDOWA NR 3 | | REZERWA |
| MOC/PRĄD | 0,5kW/3A | 10kW/25A | 10kW/25A | 10kW/25A | | |
| WARTOŚĆ/RODZAJ ZABEZPIECZENIA | B 16A | C16 | C16 | C16 | C16 | C16 |
| PRZE. KABLA/DŁUG. | YDyp 3x2,5mm | OMY 5x2,5mm | OMY 5x2,5mm | OMY 5x2,5mm | | |

| | | | | |
|------------------------------|-----------------------------|---------|---|---------------|
| Sosnowieckie Wodociągi | | | Nazwa obiektu: Rozdzielnia pomieszczenia biurowe | |
| | | | Inwestor: Spółdzielnia Wodociąg SA ul. Dąbrowski 47 41-300 Sosnowiec | |
| Projektował: mgr inż. K.Ryko | Nr uprawnień: SLK/E/2197/21 | Podpis: | Nazwa rysunku: Schemat zasadniczy rozdzielni RG 400/230VAC Pole zasilańcące | Arkusze: 7/11 |
| Opracował: | | | Numer rysunku: E-2 | Data: 01.2022 |

4

| | | | | | | | |
|-------------------------------|--------|---------|---------|---------|---------|---------|---------|
| NR ODRYMU | 37 | 38 | 39 | 40 | 41 | 42 | 43 |
| OPIS ODRYMU | RCD 3P | REZERWA | REZERWA | REZERWA | REZERWA | REZERWA | REZERWA |
| WARTOŚĆ/RODZAJ ZABEZPIECZENIA | | B16 | B16 | B16 | B16 | B16 | B16 |
| PRZE. KABEL/DŁUG. | | | | | | | |

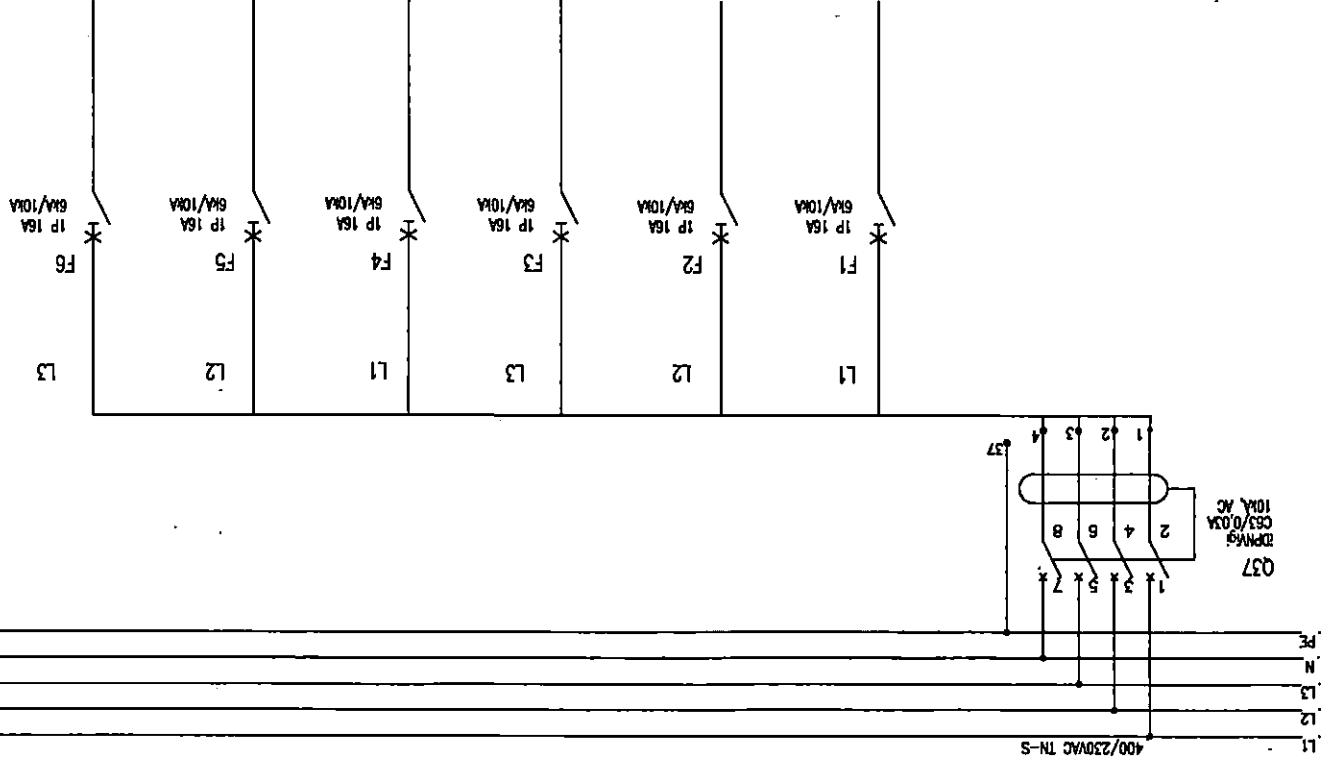

| | | | | | | | |
|---|--|--|--|--|--|--------------------------------------|--|
| Nazwa obiektu: <i>Rozdzielnia pomieszczenia biurowe</i> | | Inwestor: <i>Sosnowieckie Wodociągi SA</i> | | Adres: <i>ul. Kępczyńska 63</i> | | Miejscowość: <i>41-300 Sosnowiec</i> | |
| Nazwa: <i>Sosnowieckie Wodociągi</i> | | Rodzaj: <i>Wzrost</i> | | Nazwa: <i>Schemat rozdzielni Pole zasilające</i> | | Data: <i>01.2022</i> | |
| Projektant: <i>mgr inż. K. Ryja</i> | | Miejscowość: <i>ul. Kępczyńska 63</i> | | Numer: <i>E-2</i> | | Lp. (1-8): | |
| Nr uprawnień: <i>SIK/2/187/21</i> | | Data: <i>01.2022</i> | | Lp. (1-8): | | Lp. (1-8): | |

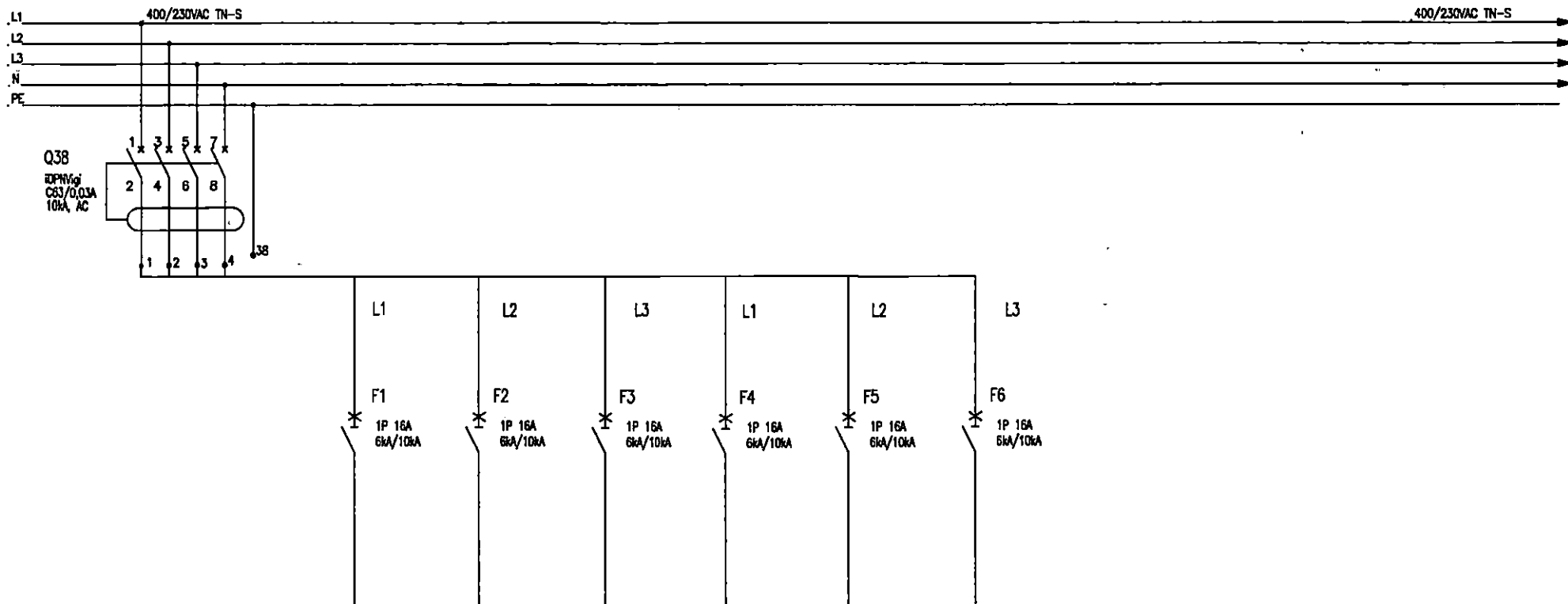

| | | | | | | | |
|-------------------------------|--------|---------|---------|---------|---------|---------|---------|
| NR ODPLYWU | 44 | 45 | 46 | 47 | 48 | 49 | 50 |
| OPIS ODPLYWU | RCD 3P | REZERWA | REZERWA | REZERWA | REZERWA | REZERWA | REZERWA |
| MOC/PRĄD | | | | | | | |
| WARTOŚĆ/RODZAJ ZABEZPIECZENIA | | B16 | B16 | B16 | B16 | B16 | B16 |
| PRZE. KABLA/DŁUG. | | | | | | | |
| UWAGI | | | | | | | |

| | | | | |
|------------------------------|-----------------------------|---------|--|---------------|
| Sosnowieckie Wodociągi | | | Nazwa obiektu: Rozdzielnia pomieszczenia biurowe | |
| | | | Inwestor: Spółdzielnia Wodociąg SA ul. Ostrogólska 43 01-507 Sosnowiec | |
| Projektował: mgr inż. K.Pyto | Nr uprawnień: SUK/E/2197/21 | Podpis: | Nazwa rysunku: Schemat zasadniczy rozdzielni RG 400/230VAC Pół zasilającej | Arkusz: 9/11 |
| Opracował: | | | Numer rysunku: E-2 | Data: 01.2022 |

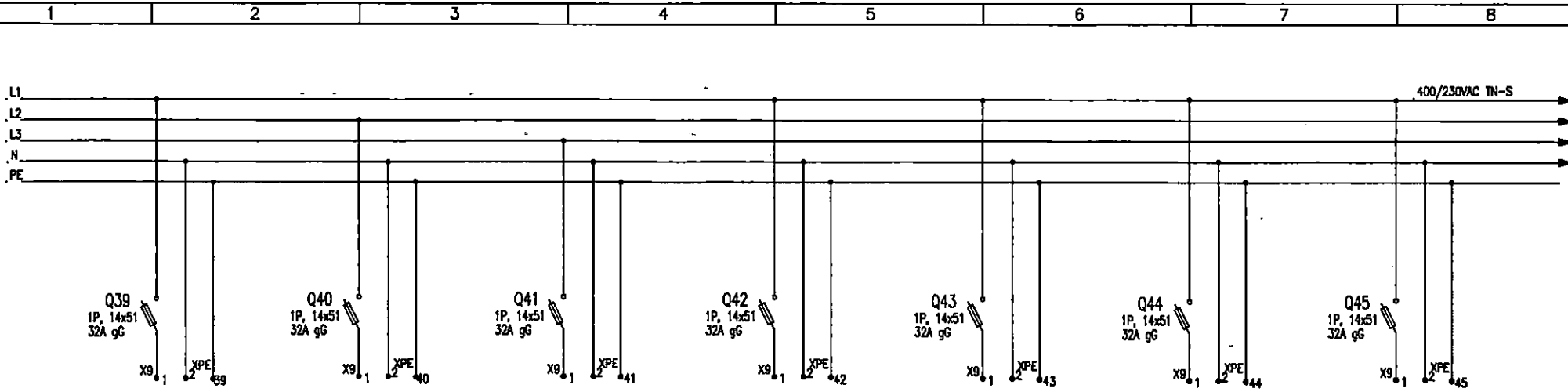

| | | | | | | | |
|-------------------------------|--------|---------|---------|---------|---------|---------|---------|
| NR ODPLYWU | 51 | 52 | 53 | 54 | 55 | 56 | 57 |
| OPIS ODPLYWU | RCD 3P | REZERWA | REZERWA | REZERWA | REZERWA | REZERWA | REZERWA |
| MOC/PRAD | | | | | | | |
| WARTOŚĆ/RODZAJ ZABEZPIECZENIA | gG 32A | gG 32A | gG 32A | gG 32A | gG 32A | gG 32A | gG 32A |
| PRZE. KABLA/DŁUG. | | | | | | | |
| UWAGI | | | | | | | |

| | | | | | |
|------------------------|-----------------|---------------|---|---|---------------|
| Sosnowieckie Wodociągi | | | Nazwa obiektu: Rozdzielnia pomieszczenia biurowe | | |
| | | | Inwestor: Spółdzielnia Wodociąg SA ul. Olimpijska 4J 41-202 Sosnowiec | | |
| Projektował: | mgr inż. K.Ryto | Nr uprawnień: | SUK/RE/2197/21 | Nazwa rysunku: Schemat zasadniczy rozdzielni RG 400/230VAC Pole zasilające | |
| Opracował: | | Podpis: | | Arkusze: 10/11 | |
| | | | Numer rysunku: E-2 | | Data: 01.2022 |

66

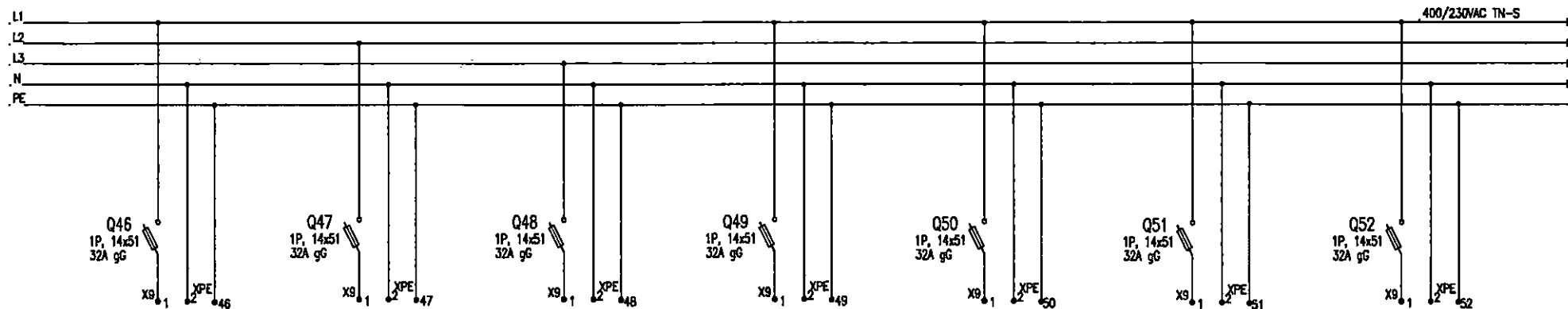

| | | | | | | | |
|-------------------------------|--------|---------|---------|---------|---------|---------|---------|
| NR ODPLYWU | 58 | 59 | 60 | 61 | 62 | 63 | 64 |
| OPIS ODPLYWU | RCD 3P | REZERWA | REZERWA | REZERWA | REZERWA | REZERWA | REZERWA |
| MOC/PRĄD | | | | | | | |
| WARTOŚĆ/RODZAJ ZABEZPIECZENIA | gG 32A | gG 32A | gG 32A | gG 32A | gG 32A | gG 32A | gG 32A |
| PRZE. KABLA/DŁUG. | | | | | | | |
| UWAGI | | | | | | | |

| | | | | | |
|------------------------|-----------------|-----------------|--|--|----------------|
| Sosnowieckie Wodociągi | | | Nazwa obiektu: Rozdzielnia pomieszczenia biurowe | | |
| | | | Inwestor: Spółdzielnia Wodociągowa SA ul. Chłopczańska 41 41-207 Sosnowiec | | |
| Projektował: | mgr inż. K.Ryba | Nr opracowania: | SLK/IE/2197/21 | Nazwa rysunku: Schemat zasadniczy rozdzielni RG 400/230VAC Pole zasilające | Arkusze: 11/11 |
| Opracował: | | Podpis: | | Numer rysunku: E-2 | Data: 01.2022 |

W



SOSNOWIECKIE
WODOCIĄGI S.A.

UMOWA Nr - ___/TE/2022

zawarta w Sosnowcu, dn. ___ 2022 roku,

pomiędzy: **Sosnowieckie Wodociągi Spółka Akcyjna, 41-200 Sosnowiec, ul. Ostrogórska 43**, osobą prawną zarejestrowaną w Rejestrze Przedsiębiorców w Sądzie Rejonowym Katowice-Wschód w Katowicach Wydział Gospodarczy Krajowego Rejestru Sądowego pod numerem: KRS 0000216608, czynnym podatnikiem podatku od towarów i usług NIP: 6440011382; REGON: 270544618; kapitał zakładowy: 230 522 130,00 zł; kapitał wpłacony: 230 522 130,00 zł, reprezentowaną przez:

1. ___ - ___
2. ___ - ___

dalej „ZAMAWIAJĄCYM”, lub „STRONĄ”,

a: (...)¹⁾

dalej „WYKONAWCĄ” lub „STRONĄ”,

w rezultacie dokonania przez ZAMAWIAJĄCEGO wyboru oferty WYKONAWCY, w postępowaniu o udzielenie zamówienia prowadzonego w trybie sektorowego przetargu nieograniczonego, na podstawie REGULAMINU UDZIELANIA ZAMÓWIEŃ SEKTOROWYCH, dalej „regulaminu”, zgodnie z protokołem Zarządu z dnia ___ 2022 roku, zawarta została umowa o treści:

§ 1

1. Przedmiotem umowy jest: **„Remont rozdzielni w garażu”**.
2. Wykonawca zobowiązany jest zrealizować przedmiot niniejszej umowy zgodnie z całą dostępną wiedzą techniczną, zgodnie z ofertą, zakresem i wymogami zawartymi w SWZ i zakresem zawartym w Załączniku do umowy oraz zapewnić stałe kierownictwo nad prowadzonymi pracami, z zachowaniem wymagań bezpieczeństwa i higieny pracy oraz przepisów przeciwpożarowych.
3. Za wykonane prace będące przedmiotem umowy, zamawiający zobowiązuje się zapłacić wykonawcy kwotę nieprzekraczającą łącznej wartości w kwocie: **brutto: ___ zł (słownie złotych: ___ ___ /100)**, w tym należny podatek VAT w wysokości ___ %, tj. w kwocie: ___ zł (słownie złotych: ___ ___ /100), netto: ___ zł (słownie złotych: ___ ___ /100).
4. Ustala się termin wykonania przedmiotu umowy do dnia: ... **2022 roku**.
5. Za „dni robocze” w rozumieniu niniejszej umowy rozumie się dni tygodnia od poniedziałku do piątku, z wyłączeniem dni ustawowo wolnych od pracy.

§ 2

1. Należność płatna będzie przelewem bankowym w terminie 30 dni od daty otrzymania przez zamawiającego faktury prawidłowo wystawionej przez wykonawcę, na rachunek bankowy wskazany na fakturze, przy czym wykonawca będący czynnym podatnikiem podatku VAT obowiązany jest podać rachunek bankowy, który określony został w wykazie podmiotów, o którym mowa w art. 96b ustawy z dnia 11 marca 2004 r. o podatku od towarów i usług; za datę dokonania płatności uznaje się datę obciążenia rachunku bankowego zamawiającego.
2. Podstawą wystawienia faktury będzie podpisany przez Strony protokół odbioru przedmiotu umowy oraz dostarczenie wymaganej dokumentacji, zgodnie z § 2 pkt 5 umowy oraz podpisany przez strony protokół z przeprowadzonego rozruchu zabudowanej instalacji i urządzeń potwierdzających bezusterkową pracę przedmiotu umowy.
3. Umowa zostanie rozliczona według faktycznie wykonanych prac, jednak do wartości nieprzekraczającej kwoty określonej w § 1 pkt 3 umowy.

111 9

4. Wykonawca wyraża zgodę na potrącenie kar umownych z faktury wystawionej przez wykonawcę za realizację przedmiotu umowy.
5. Na 3 dni robocze, przed datą planowanego odbioru przedmiotu umowy, wykonawca przekaże zamawiającemu wszystkie wymagane dokumenty, tj. pełną dokumentację (powykonawczą) w języku polskim, obejmującą:
 - 1) Pozytywne protokoły z przeprowadzonych pomiarów ochrony przeciwpożarowej, rezystancji izolacji oraz ciągłości przewodów wyrównawczych dla nowo wykonanej instalacji;
 - 2) Powykonawcze schematy elektryczne rozdzielni (wersja papierowa 1 szt., wersja laminowana 1 szt., wersja elektroniczna „pdf” 1 szt., wersja elektroniczna edytowalna 1 szt.);
 - 3) DTR zastosowanych urządzeń wraz z ich parametrami i charakterystyką;
 - 4) Wymagane atesty, certyfikaty CE, deklaracje zgodności WE, krajowe oceny techniczne dla zastosowanych materiałów.
6. W przypadku, w którym wykonawca uchybi obowiązkowi, o którym mowa w pkt. 5, zamawiającemu przysługuje prawo odstąpienia od umowy z przyczyn zależnych od wykonawcy, ze skutkami określonymi w § 7 pkt 1.1); ppkt a) umowy.
7. Zamawiający wyłącza stosowanie przez wykonawcę ustrukturyzowanych faktur elektronicznych zgodnie z art. 4 ust. 3 ustawy z dnia 9 listopada 2018r. o elektronicznym fakturowaniu w zamówieniach publicznych, koncesjach na roboty budowlane lub usługi oraz partnerstwie publiczno-prywatnym.
8. Zamawiający niniejszym składa oświadczenie, o którym mowa w art. 4c ustawy z dnia 8 marca 2013 r. o przeciwdziałaniu nadmiernym opóźnieniom w transakcjach handlowych o posiadaniu statusu dużego przedsiębiorcy.

§ 3

1. Wykonawca gwarantuje, iż podczas realizacji przedmiotu umowy, stosuje wyłącznie fabrycznie nowe, oryginalne części i podzespoły oraz zapewnia ich skuteczne działanie i prawidłową pracę.
2. Wykonawca zobowiązuje się wykonać przedmiot umowy z materiałów własnych.
3. Wykonawca udziela na przedmiot umowy **24 miesięcznej gwarancji** (bez jakichkolwiek wyłączeń) licząc od daty potwierdzenia przez zamawiającego faktu odbioru przedmiotu zamówienia.
4. W okresie obowiązywania gwarancji wykonawca gwarantuje / zapewnia:
 - 1) W przypadku wystąpienia wady przedmiotu umowy – usunięcie jej w terminie nie dłuższym niż **5 dni roboczych**, licząc od momentu otrzymania zgłoszenia od zamawiającego;
 - 2) W przypadku braku możliwości usunięcia zgłoszonej wady na miejscu u zamawiającego – odebranie przedmiotu umowy i usunięcie jej wady w terminie nie dłuższym niż **20 dni roboczych** – licząc od dnia zgłoszenia tego faktu przez zamawiającego;
 - 3) Serwis dostępny na terenie Polski.
5. W przypadku nie przystąpienia przez wykonawcę do usuwania wady w terminie do **5 dni roboczych** od momentu otrzymania zgłoszenia przez zamawiającego, przysługuje mu prawo do usunięcia wady na koszt wykonawcy.
6. Jeżeli w wykonaniu swoich obowiązków wykonawca dostarczy zamawiającemu zamiast rzeczy wadliwej rzecz wolną od wad albo dokonał jej istotnych napraw, termin gwarancji biegnie na nowo od chwili dostarczenia rzeczy wolnej od wad lub zwrócenia rzeczy naprawionej; jeżeli wykonawca wymieni część rzeczy, termin gwarancji biegnie na nowo dla części wymienionej; w innych wypadkach termin gwarancji ulega przedłużeniu o czas, w ciągu którego wskutek wady rzeczy objętej gwarancją zamawiający nie mógł z niej korzystać.
7. Niewynikająca z winy zamawiającego trzykrotna wada wymienionych elementów w okresie gwarancji, skutkować będzie ich wymianą na nowe – wolne od wad.

§ 4

1. Wykonawca w kalkulował w cenę wszystkie koszty, które mogą wystąpić w związku z wykonywaniem przedmiotu umowy, zgodnie z wymaganiami zamawiającego zawartymi w SWZ oraz warunkami umowy.
2. Zamawiający nie będzie uwzględniał żadnych dodatkowych roszczeń z tytułu niewłaściwego skalkulowania ceny lub pominięcia przez wykonawcę jakiegokolwiek elementu niezbędnego do wykonania przedmiotu umowy.

§ 5

1. Po zakończeniu prac montażowych, a przed odbiorem przedmiotu umowy, wykonawca winien przeprowadzić 5 dniowy rozruch, zakończony protokołem z rozruchu; przedmiotowy protokół winien zostać podpisany przez przedstawicieli(-a) obu stron – wykonawcy i zamawiającego oraz potwierdzać prawidłową pracę przedmiotu umowy; w przypadku wystąpienia wady termin rozruchu biegnie na nowo od momentu usunięcia wady.
2. Prace wykonane będą zgodnie z obowiązującymi w tym zakresie przepisami BHP i p.poż.; nadzór w zakresie organizacji pracy oraz przestrzegania obowiązujących przepisów BHP i p.poż. przez pracowników wykonawcy sprawuje jego dozór.
3. Prace winny zostać zorganizowane w taki sposób, aby zminimalizować czas wyłączenia poszczególnych urządzeń i obiektów; wykonawca przed przystąpieniem do wykonywania prac, winien zgromadzić całość niezbędnego materiału, sprzętu i narzędzi.
4. W trakcie wykonywania prac stanowiących przedmiot umowy, na wykonawcy spoczywać będzie obowiązek właściwego zabezpieczenia (oznakowania) miejsca wykonywania prac, zgodnie z odpowiednimi przepisami oraz utrzymania tego oznakowania w należytych stanie przez cały okres realizacji zadania.
5. Każdorazowo po zakończeniu robót wykonawca zobowiązany jest uporządkować i przywrócić miejsce pracy do stanu pierwotnej czystości.
6. Prace mające bezpośredni wpływ na pracę budynku ADS, wykonawca rozpocznie i zakończy w dniach roboczych, tj. poniedziałek ÷ piątek oraz uzgodni termin ich realizacji z upoważnioną osobą zamawiającego.
7. Wykonawca, jako wytwórca odpadów powstających w wyniku świadczenia usług, zagospodaruje odpady wytworzone podczas realizacji niniejszego przedmiotu umowy, w sposób zgodny z przepisami ustawy o odpadach z 14 grudnia 2012 roku.

§ 6

W razie zmian w przepisach dotyczących stawki podatku VAT, Strony dopuszczają możliwość zmiany ceny brutto, których powyższe zmiany będą dotyczyć.

§ 7

1. Strony ustalają, że obowiązującą formą odszkodowania będą kary umowne z następujących tytułów i w podanych wysokościach:
 - 1) Wykonawca zapłaci zamawiającemu:
 - a) 10% wartości zamówienia netto, określonej w § 1 pkt 3 umowy, z powodu odstąpienia od umowy z przyczyn zależnych od wykonawcy,
 - b) 1% wartości netto wynagrodzenia, określonej w § 1 pkt 3 umowy za wykonanie przedmiotu umowy, z przekroczeniem terminu określonego w § 1 pkt 4, za każdy rozpoczęty dzień zwłoki,
 - c) 1% wartości netto wynagrodzenia, określonej w § 1 pkt 3 umowy, za nieterminowe wywiązywanie się z obowiązku gwarancyjnego, o którym mowa w § 3 pkt 4.1. lub 4.2. umowy, za każdy rozpoczęty dzień zwłoki;
 - 2) Zamawiający zapłaci wykonawcy 10 % wartości wynagrodzenia netto, określonej w § 1 pkt. 3 niniejszej umowy z powodu odstąpienia od umowy z przyczyn zależnych od zamawiającego, za wyjątkiem okoliczności określonych w § 12 pkt 1.2. umowy.
2. Strony mogą na zasadach ogólnych dochodzić odszkodowania uzupełniającego.

§ 8

Strony zobowiązują się wzajemnie powiadamiać na piśmie o zaistniałych przeszkodach w wypełnianiu zobowiązań umownych.

§ 9

Wykonawca nie może dokonać przelewu wierzytelności przysługujących z tytułu niniejszej umowy na rzecz osoby trzeciej bez uzyskania uprzedniej, pisemnej zgody zamawiającego.

§ 10

1. Integralną część umowy stanowią:
 - 1) Oferta wykonawcy (wraz z załącznikami),
 - 2) Specyfikacja warunków zamówienia (SWZ),
 - 3) Załącznik do umowy.
2. Za równoważne z oświadczeniami w formie pisemnej, składanymi przez Strony w wykonaniu niniejszej umowy, uznaje się również oświadczenia złożone drugiej Stronie, pocztą elektroniczną na adres:
 - 1) sekretariat@sosnowieckiewodociagi.pl – dla zamawiającego,
 - 2) ___@___ – dla wykonawcy.
3. Na żądanie nadawcy listu elektronicznego, druga Strona niezwłocznie potwierdzi tą samą drogą fakt jego otrzymania.

§ 11

1. Osobą odpowiedzialną za realizację niniejszej umowy ze strony wykonawcy będzie: ____, pod nr tel. ____
2. Osobą odpowiedzialną za realizację niniejszej umowy ze strony zamawiającego będzie: ____, pod nr tel. ____
3. Zmiana powyższych osób wymaga pisemnego powiadomienia drugiej Strony.

§ 12

1. Zamawiający może odstąpić od umowy w przypadkach:
 - 1) Określonych w ustawie – Kodeks cywilny;
 - 2) Zaistnienia istotnej zmiany okoliczności powodującej, że wykonanie umowy nie leży w interesie zamawiającego lub w interesie publicznym, czego nie można było przewidzieć w chwili zawarcia umowy, lub dalsze wykonywanie umowy może zagrozić podstawowemu interesowi bezpieczeństwa państwa lub bezpieczeństwu publicznemu, zamawiający może odstąpić od umowy w terminie 30 dni od powzięcia wiadomości o powyższych okolicznościach; w takim przypadku wykonawca może żądać jedynie wynagrodzenia należnego mu z tytułu wykonania części umowy;
 - 3) Rozpoczęcia likwidacji wykonawcy, z wyjątkiem likwidacji przeprowadzonej w celu przekształcenia.
2. Odstąpienie od umowy powinno nastąpić w formie pisemnej pod rygorem nieważności takiego oświadczenia i powinno zawierać uzasadnienie; odstąpienie od umowy z przyczyn określonych w niniejszej umowie nastąpić może w terminie 21 dni od zaistnienia tej przyczyny.
3. W przypadku odstąpienia od umowy Strony zobowiązane są w terminie 21 dni od daty odstąpienia, sporządzić szczegółowy protokół dotyczący wykonanych usług, według stanu na dzień odstąpienia.

§ 13

1. Wykonawca ma prawo powierzyć podwykonawcom wykonanie części zamówienia, za wyjątkiem kluczowych zadań, których obowiązek osobistego wykonania przez wykonawcę zastrzegł zamawiający.
2. O ile zasadne, zmiana lub rezygnacja z podwykonawcy, na którego zasoby wykonawca powoływał się, w celu wykazania spełnienia warunków udziału w postępowaniu, może nastąpić tylko w sytuacji, gdy wykonawca wykaże zamawiającemu, iż proponowany inny podwykonawca lub wykonawca samodzielnie spełnia warunki udziału w postępowaniu w stopniu nie mniejszym niż wymagany w trakcie postępowania o udzielenie zamówienia.
3. Jeżeli zamawiający stwierdzi, że wobec podwykonawcy, o którym mowa w pkt 2, zachodzą podstawy wykluczenia, wykonawca zobowiązany jest zrezygnować z powierzenia mu wykonania części zamówienia, bądź zastąpić innym podwykonawcą.
4. Powierzenie wykonania części zamówienia podwykonawcom, nie zwalnia wykonawcy z odpowiedzialności za należyte wykonanie tego zamówienia.

§ 14²⁾

Członkowie Konsorcjum oświadczają, iż na podstawie umowy z dnia ___, regulującej ich współpracę przy realizacji nin. zamówienia:

- 1) Pełnomocnikiem Konsorcjum jest: ___;
- 2) Pełnomocnik upoważniony jest do zaciągania zobowiązań w imieniu i na rzecz Konsorcjum składającego się z jego Członków oraz do wyłącznego występowania w imieniu Konsorcjum w trakcie realizacji niniejszej umowy;
- 3) Przyjmują solidarną odpowiedzialność za wykonanie wszelkich zobowiązań wynikających z realizacji niniejszej umowy.

§ 14³⁾ / § 15³⁾

1. Wszystkie sprawy czy roszczenia między Stronami wynikające z realizacji niniejszej umowy, winny być rozwiązywane bez zbędnego opóźnienia w sposób polubowny, drogą negocjacji między Stronami.
2. W przypadku niepowodzenia tych negocjacji zaistniałe spory będzie rozstrzygał sąd polski właściwy dla siedziby zamawiającego.

§ 15³⁾ / § 16³⁾

1. Zamawiający niniejszym składa oświadczenie, o którym mowa w art. 4c ustawy z dnia 8 marca 2013 roku o przeciwdziałaniu nadmiernym opóźnieniom w transakcjach handlowych, o posiadaniu statusu dużego przedsiębiorcy.
2. Wszelkie zmiany bądź uzupełnienia niniejszej umowy mogą nastąpić jedynie w formie pisemnego aneksu pod rygorem nieważności.

§ 16³⁾ / § 17³⁾

W sprawach nieuregulowanych w niniejszej umowie stosuje się Regulamin udzielania zamówień sektorowych oraz przepisy prawa polskiego, w szczególności ustawy i Kodeks cywilny.

§ 17³⁾ / § 18³⁾

Niniejszą umowę sporządzono w dwóch jednobrzmiących egzemplarzach, po jednym dla każdej ze Stron.

ZAMAWIAJĄCY:

WYKONAWCA:

- 1) do uzupełnienia o stosowne dane, w zależności od formy prowadzenia działalności przez wykonawcę
- 2) paragraf umowy obowiązujący tylko w przypadku wykonawców występujących wspólnie
- 3) stosownie do kolejności numeracji paragrafów umowy

Załącznik do umowy
Nr - ___/TE/2022

CENOWO-IŁOŚCIOWY WYKAZ USŁUG REMONTOWYCH

UWAGA: zakres usług jw. zgodny będzie z wykazem przedstawionym na druku formularza cenowego

Oznaczenie zamówienia: 15/2022/TE/KP

ZAMAWIAJĄCY:
 Sosnowieckie Wodociągi Spółka Akcyjna
 41-200 Sosnowiec, ul. Ostrogórska 43

WYKONAWCA:¹⁾ /
 WYKONAWCA WSPÓLNIE UBIEGAJĄCY SIĘ O UDZIELENIE ZAMÓWIENIA:¹⁾ /
 PODMIOT UDOSTĘPNIAJĄCY ZASOBY WYKONAWCY:¹⁾

[Pełna nazwa (firma) albo imię(ona)
 i nazwisko(a)]

[Adres siedziby lub miejsca prowadzonej
 działalności gospodarczej albo miejsca
 zamieszkania]

REPREZENTOWANY PRZEZ:

[Imię i nazwisko]

NA PODSTAWIE:

[Podstawa do reprezentacji]

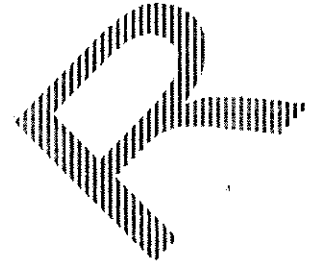

O Ś W I A D C Z E N I E
 składane na podstawie § 15 ust. 2 Regulaminu udzielania zamówień sek-
 torowych, dalej „regulaminu”

Na potrzeby postępowania o udzielenie zamówienia pod nazwą „REMONT ROZDZIELNI W GARAŻU”, oświadczam odnośnie:

BRAKU PODSTAW DO WYKLUCZENIA / SAMOOCZYSZCZENIA

Nie zachodzi w stosunku do mnie żadna z obligatoryjnych podstaw wykluczenia z postępowania, określona w § 12 ust. 1 regulaminu¹⁾ / Zachodzi w stosunku do mnie podstawa wykluczenia z postępowania na podstawie § 12 ust. 1 pkt ___²⁾ regulaminu; w związku z ww. okolicznościami, zgodnie z § 12 ust. 7 regulaminu, podjęte zostały następujące środki naprawcze: ___³⁾; w zakresie pozostałych przesłanek obligatoryjnych wymienionych w § 12 ust. 1 regulaminu, nie zachodzą w stosunku do mnie podstawy wykluczenia z postępowania.¹⁾

SPEŁNIANIA WARUNKÓW UDZIAŁU W POSTĘPOWANIU⁴⁾

Spełniam warunki udziału w postępowaniu, w zakresie określonym przez zamawiającego w SWZ.

Wszystkie informacje podane w niniejszym oświadczeniu są aktualne i zgodne z prawdą oraz zostały przedstawione z pełną świadomością konsekwencji wprowadzenia zamawiającego w błąd przy ich przedstawianiu.

(kwalifikowany podpis elektroniczny, podpis zaufany lub podpis osobisty osoby uprawnionej do reprezentowania wykonawcy / wykonawcy wspólnie ubiegającego się o udzielenie zamówienia / podmiotu udostępniającego wykonawcy zasoby)

- 1) niepotrzebne skreślić lub usunąć treść pozostawiając tylko właściwy warunek
 2) należy podać mającą zastosowanie podstawę wykluczenia spośród wymienionych w § 12 ust. 1 pkt 1, 2 lub 5 regulaminu
 3) uzupełnić stosownie do postanowień § 12 ust. 7 regulaminu
 4) w przypadku składania oświadczenia przez wykonawców wspólnie ubiegających się o udzielenie zamówienia lub podmiot udostępniający wykonawcy swoje zasoby, oświadczenie potwierdzało będzie spełnianie warunków udziału w postępowaniu (o ile zostały one określone przez zamawiającego w SWZ) w zakresie w jakim każdy z wykonawców wykazuje ich spełnianie lub w zakresie w jakim wykonawca powołuje się na zasoby innego podmiotu

WP

Oznaczenie zamówienia: 15/2022/TE/KP

I. ZAMAWIAJĄCY

| | |
|----------------------|---------------------------------------|
| PEŁNA NAZWA (FIRMA) | SOSNOWIECKIE WODOCIĄGI SPÓŁKA AKCYJNA |
| ADRES SIEDZIBY | 41-200 SOSNOWIEC, UL. OSTROGÓRSKA 43 |
| REJESTRACJA PODMIOTU | KRS 0000216608 |
| NIP | 6440011382 |
| REGON | 270544618 |

II. WYKONAWCA¹⁾

| | | |
|--|------------------|--|
| PEŁNA NAZWA (FIRMA) ALBO IMIĘ(ONA) I NAZWISKO(A) | | |
| ADRES ²⁾ | | |
| REJESTRACJA PODMIOTU ³⁾ | | |
| NIP/ PESEL ⁴⁾ | | |
| REGON | | |
| OSOBA DO KONTAKTU W SPRAWIE ZŁOŻONEJ OFERTY ⁵⁾ | IMIĘ I NAZWISKO: | |
| | E-MAIL: | |
| | NUMER TELEFONU: | |

FORMULARZ OFERTY

Składając niniejszą ofertę w postępowaniu o udzielenie zamówienia prowadzonego w trybie sektorowego przetargu nieograniczonego pod nazwą: „REMONT ROZDZIELNI W GARAŻU”:

- Oferujemy wykonanie przedmiotu zamówienia zgodnie z wymaganiami określonymi w specyfikacji warunków zamówienia, dalej SWZ oraz projekcie umowy, za całkowitą cenę (zgodnie z wycenieniami zawartymi w formularzu cenowym), w kwocie brutto: _____ zł, w tym:
 - wartość netto w kwocie: _____ zł
 - podatek VAT: _____ %, tj. w kwocie: _____ zł
- OŚWIADCZAMY, ŻE:
 - zapoznaliśmy się z REGULAMINEM UDZIELANIA ZAMÓWIEŃ SEKTOROWYCH, dalej „regulaminem”, na podstawie którego prowadzone jest postępowanie o udzielenie niniejszego zamówienia i akceptujemy postanowienia tego regulaminu;
 - zapoznaliśmy się z SWZ oraz wszystkimi jej załącznikami i uznajemy się za związanych określonymi w SWZ wymaganiami i zasadami lub procedurami przeprowadzenia postępowania o oddzielenie niniejszego zamówienia;
 - akceptujemy w całości postanowienia projektu umowy w sprawie niniejszego zamówienia i zobowiązujemy się, w przypadku wyboru naszej oferty, do zawarcia umowy na podanych warunkach, w miejscu i terminie lub w sposób wskazany przez zamawiającego;
 - podane składki zawierają wszelkie koszty, jakie poniesie zamawiający z tytułu realizacji umowy, przy uwzględnieniu wymaganego przez zamawiającego terminu realizacji oraz pozostałych warunków określonych w SWZ lub załącznikach stanowiącym jej integralną część;
 - uważamy się za związanych niniejszą ofertą przez okres wskazany w SWZ;
 - zapoznaliśmy się z Klauzulą informacyjną dotyczącą danych osobowych, określoną w Rozdziale 20 SWZ;

- wypełniliśmy obowiązki informacyjne przewidziane w art. 13 lub art. 14 RODO wobec osób fizycznych, od których dane osobowe bezpośrednio lub pośrednio pozyskaliśmy w celu ubiegania się o udzielenie zamówienia w niniejszym postępowaniu⁶⁾ / nie przekazujemy w niniejszym postępowaniu o udzielenie zamówienia danych osobowych innych niż bezpośrednio nas dotyczących lub zachodzą wyłączenia stosowania obowiązku informacyjnego, stosownie do art. 13 ust. 4 lub art. 14 ust. 5 RODO⁶⁾;
- za wyjątkiem informacji lub dokumentów przekazanych w odrębnym pliku za pomocą formularza „TAJEMNICA PRZEDSIĘBIORSTWA”, niniejsza oferta oraz wszelkie załączniki do niej są jawne i nie zawierają informacji stanowiących tajemnice przedsiębiorstwa w rozumieniu przepisów o zwalczaniu nieuczciwej konkurencji, które chcemy zastrzec przed ogólnym dostępem; powyższe informacje lub dokumenty zostały zastrzeżone jako tajemnica przedsiębiorstwa z uwagi na: ___⁷⁾

III. PODWYKONAWSTWO / UDOSTĘPNIENIE ZASOBÓW

Następujące części zamówienia zamierzamy powierzyć do wykonania podwykonawcy(om):⁸⁾

| PODWYKONAWCA ⁹⁾ | CZĘŚĆ ZAMÓWIENIA, KTÓREJ WYKONANIE WYKONAWCA ZAMIERZA POWIERZYĆ PODWYKONAWCY | ZAKRES UDOSTĘPNIANYCH ZASOBÓW ¹⁰⁾ |
|----------------------------|--|--|
| | | |

IV. POZOSTAŁE INFORMACJE¹¹⁾

1. (...)
2. (...)
3. (...)

V. ZAŁĄCZNIKAMI DO OFERTY SĄ:¹²⁾

1. (...)
2. (...)
3. (...)

(kwalifikowany podpis elektroniczny, podpis zaufany lub podpis osobisty osoby uprawnionej do reprezentowania wykonawcy)

INSTRUKCJA:

- 1) w przypadku wykonawców wspólnie ubiegających się o udzielenie zamówienia należy powielić tabelę dla każdego z tych wykonawców i zaznaczyć wykonawcę będącego Pełnomocnikiem
- 2) w zależności od podmiotu, należy podać adres siedziby lub miejsca prowadzonej działalności gospodarczej albo miejsca zamieszkania
- 3) w zależności od podmiotu, należy wskazać Krajowy Rejestr Sądowy, Centralną Ewidencję i Informację o Działalności Gospodarczej lub inny właściwy rejestr
- 4) w zależności od podmiotu, należy wskazać nr NIP, bądź PESEL
- 5) w przypadku wykonawców wspólnie ubiegających się o udzielenie zamówienia należy uzupełnić informacje tylko w części dotyczącej Pełnomocnika
- 6) należy dokonać wyboru jednego z dwóch wariantów oświadczenia, a pozostały wariant usunąć bądź przekreślić; brak dokonania wyboru któregośkolwiek z wariantów, bądź skreślenie obu wariantów, uznane zostanie za złożenie oświadczenia, w brzmieniu nadanym mu w pierwszym wariantcie
- 7) w przypadku zastrzeżenia przez wykonawcę informacji przekazanych poprzez formularz „TAJEMNICA PRZEDSIĘBIORSTWA”, należy wykazać (uzasadnić), że zastrzeżone informacje stanowią tajemnicę przedsiębiorstwa; w przypadku niewykazania przez wykonawcę, w myśl art. 11 ust. 2 ustawy z dnia 16 kwietnia 1993 r. o zwalczaniu nieuczciwej konkurencji, iż zastrzeżone przez niego informacje stanowią tajemnicę przedsiębiorstwa w rozumieniu przepisów o zwalczaniu nieuczciwej konkurencji, zamawiający uzna, iż nie stanowią one tajemnicy i podlegają udostępnieniu na takich samych zasadach jak informacje jawne
- 8) należy wskazać stosowne dane dotyczące podwykonawców:
 - będących podmiotami udostępniającymi zasoby;
 - niebędących podmiotami udostępniającymi zasoby, o ile są już znani wykonawcy;w przypadku nie wskazania żadnych danych zamawiający uzna, że wykonawca zrealizuje przedmiot zamówienia bez udziału podwykonawców; po upływie terminu składania ofert, wykonawca nie będzie mógł powoływać się na zdolności podmiotów udostępniających zasoby, jeżeli na etapie składania ofert nie polegał on w danym zakresie na zdolnościach tych podmiotów
- 9) należy podać nazwy albo imiona i nazwiska oraz siedziby lub miejsca prowadzonej działalności gospodarczej albo miejsca zamieszkania podwykonawców
- 10) należy uzupełnić odpowiednio w odniesieniu do warunku udziału w postępowaniu, co do spełnienia którego wykonawca polega na zdolnościach podmiotów udostępniających wykonawcy zasoby, na zasadach o których mowa w § 14 ust. 1 regulaminu; wykonawca zobowiązany jest do złożenia wraz z ofertą:
 - oświadczenia, o którym mowa w § 15 ust. 2 regulaminu, zgodnie z pkt 4.1. Rozdziału 9 SWZ – dla podmiotu udostępniającego zasób;
 - zobowiązania lub innego dokumentu, zgodnie z pkt 4.5. Rozdziału 9 SWZ;
 - odpisu lub informacji z Krajowego Rejestru Sądowego lub innego właściwego rejestru potwierdzającego, że osoba działająca w imieniu podmiotu udostępniającego wykonawcy zasoby jest umocowana do jego reprezentowania;
 - pełnomocnictwa lub innego dokumentu potwierdzającego umocowanie do reprezentowania podmiotu udostępniającego zasób, w przypadku gdy umocowanie osoby reprezentującej podmiot udostępniający wykonawcy zasoby nie wynika ze stosownego dokumentu rejestrowego jak wyżej
- 11) jeśli zasadne, należy wskazać pozostałe istotne informacje wynikające z treści SWZ, np.: informację o tym, czy wybór oferty złożonej przez wykonawcę prowadzić będzie do powstania obowiązku podatkowego zamawiającego, zgodnie z ustawą z dnia 11 marca 2004 r. o podatku od towarów i usług przepisami o podatku od towarów i usług; w takim przypadku wykonawca ma obowiązek przekazać informacje wymienione w pkt 4 rozdziału 13 SWZ
- 12) należy wymienić wszystkie załączane do oferty oświadczenia, dokumenty, środki dowodowe lub inne dokumenty, zgodnie z pkt 4 rozdziału 9 SWZ

Oznaczenie zamówienia: 15/2022/TE/KP

FORMULARZ CENOWY

| Lp. | Opis | j.m. | Ilość | Cena jednostkowa /w zł/ | Wartość netto /w zł/ | STAWKA VAT /%/ | WARTOŚĆ BRUTTO /zł/ |
|---------------|---|----------|-------|-------------------------|----------------------|----------------|---------------------|
| 1 | Demontaż rozdzielni RG1 | szt | 1 | | 0,00 | | 0,00 |
| 2 | Przygotowanie podłoża pod montaż nowej rozdzielni | kpl. | 1 | | 0,00 | | 0,00 |
| 3 | Przepusty o śr. 80-120 mm w ścianach lub stropach z betonu o gr. 30-40 cm | przepust | 3 | | 0,00 | | 0,00 |
| 4 | Montaż koryt kablowych (odcinki proste) o szer. do 200X60 mm wraz z uchwytami | m | 30 | | 0,00 | | 0,00 |
| 5 | Ułożenie kabla YKY 5X35 mm2 do zasilania rozdzielni warsztatu mechanicznego-pomieszczenia biurowe | m | 35 | | 0,00 | | 0,00 |
| 6 | Wykonanie uszczelnień, masą uszczelniającą ognioszczelną przejść pod kable | szt | 3 | | 0,00 | | 0,00 |
| 7 | Montaż wolnostojących rozdzielnic, szaf, pulpitów, tablic przełącznikowych i nastawczych wraz z aparaturą o masie do 300 kg - Rozdzielnica RG1-400/230VAC | szt. | 2 | | 0,00 | | 0,00 |
| 8 | Montaż głowic kablowych - zarobienie na sucho końca kabla 5-żyłowego o przekroju do 16 mm2 na napięcie do 1 kV o izolacji i powłoce z tworzyw sztucznych | szt. | 40 | | 0,00 | | 0,00 |
| 9 | Układanie przewodów 2.5 mm2 w pasmach 1- lub wielowarstwowych w szafach i na tablicach - Przewód krosowy LgY 1x2,5mm | m | 20 | | 0,00 | | 0,00 |
| 10 | Układanie przewodów 2.5 mm2 w pasmach 1- lub wielowarstwowych w szafach i na tablicach - Przewód krosowy LgY 1x1,5mm | m | 20 | | 0,00 | | 0,00 |
| 11 | Montaż automatycznego przełącznika faz PPZRAF101 | szt. | 4 | | 0,00 | | 0,00 |
| 12 | Montaż przełącznika bistabilnego WBI-15/ PB400 | szt. | 4 | | 0,00 | | 0,00 |
| 13 | Montaż analizatora jakości zasilania sieci wraz z przekładnikami | szt. | 2 | | 0,00 | | 0,00 |
| 14 | Montaż wyłącznika silnikowego | szt. | 8 | | 0,00 | | 0,00 |
| 15 | Montaż stycznika z cewką 230V | szt. | 8 | | 0,00 | | 0,00 |
| 16 | Montaż licznika 3f 5A energii elektrycznej | szt. | 2 | | 0,00 | | 0,00 |
| 17 | Wykonanie połączeń wyrównawczych | szt. | 30 | | 0,00 | | 0,00 |
| 18 | Pomiary, uruchomienia | szt. | 1 | | 0,00 | | 0,00 |
| 19 | Wykonanie dokumentacji powykonawczej | szt. | 1 | | 0,00 | | 0,00 |
| RAZEM: | | | | | 0,00 | | 0,00 |

(kwalifikowany podpis elektroniczny, podpis zaufany lub podpis osobisty wykonawcy lub osoby uprawnionej do jego reprezentowania)

Oznaczenie zamówienia: 15/2022/TE/KP

ZAMAWIAJĄCY:
 Sosnowieckie Wodociągi Spółka Akcyjna
 41-200 Sosnowiec, ul. Ostrogórska 43

WYKONAWCA:

 [Pełna nazwa (firma) albo imię(ona)
 i nazwisko(a)]

 [Adres siedziby lub miejsca prowadzonej
 działalności gospodarczej albo miejsca
 zamieszkania]

WYKAZ OSÓB SKIEROWANYCH DO REALIZACJI ZAMÓWIENIA

W związku ze złożeniem oferty w postępowaniu o udzielenie zamówienia pod nazwą: „REMONT ROZDZIELNI W GARAZU”, przedkładamy niniejszy wykaz na potwierdzenie spełniania warunku udziału w postępowaniu w zakresie zdolności technicznej lub zawodowej, określonego w pkt 2 Rozdziału 16 SWZ:

| Imię i nazwisko | Zakres wykonywanych czynności (stanowisko / funkcja) | Kwalifikacje ¹⁾ | Informacja o podstawie do dysponowania osobą ²⁾ |
|-----------------|---|----------------------------|--|
| 1 | 2 | 3 | 4 |
| | PRACOWNIK DOZORU | | |
| | PRACOWNIK MONTAŻYSTA 1 | | |
| | PRACOWNIK MONTAŻYSTA 2 | | |

 (kwalifikowany podpis elektroniczny, podpis zaufany lub podpis osobisty
 osoby uprawnionej do reprezentowania wykonawcy)

1) należy wskazać pełne brzmienie nadanych kwalifikacji; wykonawca może nie uzupełniać informacji o kwalifikacjach w przypadku, gdy pomimo braku formalnego wymogu załączenia stosownych dokumentów potwierdzających nadanie osobom, jak wyżej stosownych kwalifikacji, wykonawca załączy do niniejszego Wykazu stosowne dokumenty (świadectwa kwalifikacyjne)

2) należy wskazać czy wykonawca dysponuje osobą bezpośrednio (np. na podstawie umowy o pracę, umowy cywilnoprawnej, itp.), czy polega w tym zakresie na zasobach podmiotu udostępniającego mu zasoby

WY

Oznaczenie zamówienia: 15/2022/TE/KP

ZAMAWIAJĄCY:
 Sosnowieckie Wodociągi Spółka Akcyjna
 41-200 Sosnowiec, ul. Ostrogórska 43

WYKONAWCY WSPÓLNIE UBIEGAJĄCY SIĘ O UDZIELENIE ZAMÓWIENIA:

WYKONAWCA – PEŁNOMOCNIK:

 [Pełna nazwa (firma) albo imię(ona)
 i nazwisko(a)]

 [Adres siedziby lub miejsca prowadzonej
 działalności gospodarczej albo miejsca
 zamieszkania]

WYKONAWCA – ____ :¹⁾

 [Pełna nazwa (firma) albo imię(ona)
 i nazwisko(a)]

 [Adres siedziby lub miejsca prowadzonej
 działalności gospodarczej albo miejsca
 zamieszkania]

O Ś W I A D C Z E N I E

składane na podstawie § 13 ust. 12 Regulaminu udzielania zamówień
 sektorowych, dalej „regulaminu”

Na potrzeby postępowania o udzielenie zamówienia pod nazwą: „REMONT ROZDZIELNI W GARAŻU”, mając na względzie, że w odniesieniu do warunków dotyczących kwalifikacji zawodowych, wykonawcy wspólnie ubiegający się o udzielenie zamówienia mogą polegać na zdolnościach tych z wykonawców, którzy wykonają usługi, do realizacji których te zdolności są wymagane, oświadczamy, odnośnie poszczególnych wykonawców:

| DANE IDENTYFIKUJĄCE WYKONAWCĘ WSPÓLNIE UBIEGAJĄCEGO SIĘ O UDZIELENIE ZAMÓWIENIA | ZAKRES WYKONYWANYCH USŁUG ²⁾ |
|---|---|
| | |

Wszystkie informacje podane w niniejszym oświadczeniu są aktualne i zgodne z prawdą oraz zostały przedstawione z pełną świadomością konsekwencji wprowadzenia zamawiającego w błąd przy ich przedstawianiu.

 (kwalifikowany podpis elektroniczny, podpis zaufany lub podpis osobisty Pełnomocnika wykonawców wspólnie ubiegających się o udzielenie zamówienia)

- 1) uzupełnić odrębnie dla każdego z wykonawców wspólnie ubiegających się o udzielenie zamówienia (członków / partnerów konsorcjum, bądź wspólników spółki cywilnej), a jeśli zasadne – powielić
- 2) w szczególności należy odnieść się do zakresu określonego brzmieniem warunku udziału w postępowaniu odpowiednio z pkt 2 Rozdziału 16 SWZ