

Brzozów, dnia 16.04.2021
(miejscowość)

AB.6743. 758.2021.MD

W P Ł Y N Ę Ł O
Starostwo Powiatowe w Zgierzu
ul. Sadowa 6A

Gmina Zgierz
(imię i nazwisko, nazwa inwestora, peşel)
ul. Łęczycka 4, 95-100 Zgierz
(adres zamieszkania, siedziba inwestora)

19.04.2021
Nr rej. 151434/2021
Il. zał. 2 Podpis [podpis]

Działająca przez pełnomocnika:

Lukasz Wyżykowski – reprezentujący Pro-Inwest Lukasz Wyżykowski
ul. Legionistów 4, 36-200 Brzozów
tel. kom.: 608-289-927
e-mail: biuro.proinwest@gmail.com

STAROSTWO POWIATOWE W ZGIERZU
Wydział Architektury i Budownictwa
95-100 Zgierz, ul. Sadowa 6a
tel. (0-42) 28 88 201
e-mail: architektura@powiat.zgierz.pl

ZGŁOSZENIE BUDOWY OBIEKTU LUB WYKONANIA ROBÓT NIE WYMAGAJĄCEGO POZWOLENIA NA BUDOWĘ

Na podstawie art. 30 w związku z art. 29 ust. 1 oraz ust. 2 ustawy z dnia 7 lipca 1994r. - Prawo budowlane (tekst jednolity Dz. U. z 2018 r. poz. 1202 ze zmianami)

z g ł a s z a m

Nie wniesiono
sprzeciwu

zamiar budowy obiektu lub wykonania robót budowlanych

Przebudowa drogi gminnej nr 120352E na odcinku od drogi powiatowej nr 5105E do ulicy Franke i ulicy Karola Franke w miejscowości Dzierżazna na długości ok. 26,50 mb

do realizacji na działce/-kach/ nr 267/2, 344/1, 344/2 – obręb Dzierżazna, jedn. ew. Zgierz – obszar wiejski
położonej /-ych/ w Dzierżazna

Z up. STAROSTY
[podpis]
Agnieszka Kropp-Nowacka
Naczelnik Wydziału
Architektury i Budownictwa

Do robót budowlanych zamierzam przystąpić w dniu 12.05.2021
(termin określić nie wcześniej niż na 21 dni od dnia złożenia zgłoszenia)

Do wniosku załączam :

- Opis, w którym należy określić rodzaj, zakres i sposób wykonywania robót budowlanych oraz w zależności od potrzeb, odpowiednie szkice lub rysunki, a także pozwolenia, uzgodnienia i opinie wymagane przepisami odrębnymi,
- oświadczenie o posiadaniu prawa do dysponowania nieruchomością na cele budowlane,
- aktualną i oryginalną mapę d/c lokalizacyjnych z naniesionym usytuowaniem obiektu, budynku, budowli, z oznaczeniem odległości projektowanego obiektu od granic nieruchomości i jego istotnymi wymiarami,
- w zgłoszeniu budowy: przyłączy oraz instalacji zbiornikowych na gaz płynny z pojedynczym zbiornikiem do 7 m³, przeznaczonych do zasilania instalacji gazowych w budynkach mieszkalnych jednorodzinnych należy przedstawić projekt zagospodarowania działki lub terenu, dla instalacji gazowych uzgodniony z rzeczoznawcą do spraw zabezpieczeń przeciwpożarowych, wraz z opisem technicznym instalacji wykonanym przez projektanta posiadającego odpowiednie uprawnienia budowlane (art. 30 ust. 3 Ustawy prawo budowlane),
- zgłoszeniu budowy: obiektów małej architektury w miejscach publicznych, należy ponadto, przedstawić projekt zagospodarowania działki lub terenu, wykonany przez projektanta posiadającego wymagane uprawnienia budowlane (art. 30 ust. 4 Ustawy prawo budowlane);

6. ~~projekt zagospodarowania terenu winien być wykonany zgodnie z rozporządzeniem Ministra Transport, Budownictwa i Gospodarki Morskiej z dnia 25 kwietnia 2012r. w sprawie szczegółowego zakresu i formy projektu budowlanego (Dz. U. z 2012 r., poz. 462 z późn. zm.)~~
7. Pełnomocnictwo udzielone osobie działającej w imieniu inwestora wraz z opłatą skarbową
8. ~~inne dokumenty~~

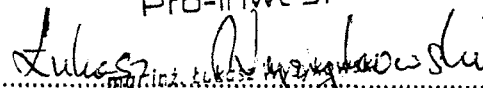
Pro-Inwest

.....
(podpis inwestora)

Pouczenie.

1. Zgłoszenia o którym mowa, należy dokonać przed terminem zamierzonego rozpoczęcia robót budowlanych.
2. Do wykonania robót budowlanych można przystąpić, jeżeli w terminie 21 dni od dnia doręczenia zgłoszenia organ nie wniesie sprzeciwu w drodze decyzji.
3. Do wykonania robót budowlanych można przystąpić nie później niż po upływie 3 lat od terminu określonego w zgłoszeniu.

Obowiązek informacyjny dotyczący przetwarzania danych osobowych w Starostwie Powiatowym w Zgierzu

Zgodnie z Rozporządzeniem Parlamentu Europejskiego i rady (UE) 2016/679 z dnia 27 kwietnia 2016 r., w sprawie ochrony osób fizycznych w związku z przetwarzaniem danych osobowych i w sprawie swobodnego przepływu takich danych oraz uchylenia dyrektywy 95/46/WE (zwanej dalej Rozporządzeniem) informujemy, że :

1. Administratorem Pani/Pana danych osobowych jest Starosta Zgierski z siedzibą 95-100 Zgierz, ul. Sadowa 6A.
2. Administrator wyznaczył Inspektora Danych Osobowych, z którym może się Pani/Pan skontaktować :
 - telefonicznie dzwoniąc pod numer +48 691 194 100;
 - pocztą email : poczt@mkoralewski.pl;
 - lub pisemnie na adres siedziby Administratora.
3. Pani/Pana dane osobowe przetwarzane będą w celu :
 - a. wypełnienia obowiązku prawnego ciążącego na Administratorze w związku z realizowaniem zadań przez Starostę Zgierskiego na podstawie art. 6 ust. 1 lit. c Rozporządzenia;
 - a. wykonywania zadania realizowanego w interesie publicznym lub w ramach sprawowania władzy publicznej powierzonej Administratorowi w związku z realizowaniem zadań przez Starostę Powiatu Zgierskiego na podstawie art. 6 ust. 1 lit. c Rozporządzenia w szczególności z zakresu ustawy z dnia 7 lipca 1994 r. - Prawo budowlane (Dz. U. 2018 r. poz. 1202 z późn. zm.).
4. W związku z przetwarzaniem danych osobowych w celu wskazanym powyżej Pani/pana dane osobowe mogą być udostępniane innym odbiorcom (procesorom) lub kategoriom odbiorców danych osobowych. Odbiorcami Pani/Pana danych mogą być :
 - a. inne podmioty upoważnione do odbioru Pani/Pana danych osobowych na podstawie odpowiednich przepisów prawa;
 - a. inne podmioty, które przetwarzają Pani/Pana dane osobowe w imieniu Administratora na podstawie zawartej umowy powierzenia przetwarzania danych osobowych (tzw. Podmioty przetwarzające)
5. Pani/Pana dane osobowe będą przetwarzane przez okres niezbędny do realizacji wskazanego w pkt 3 celu przetwarzania, w tym również obowiązku archiwizacyjnego wynikającego z przepisów prawa.
6. W związku z przetwarzaniem danych przez Administratora przysługuje Pani/Panu :
 - a. prawo dostępu do treści danych na podstawie art. 15 Rozporządzenia;
 - a. prawo sprostowania danych, na podstawie art. 16 Rozporządzenia;
 - b. prawo do usunięcia danych, na podstawie art. 17 Rozporządzenia;
 - c. prawo do ograniczenia przetwarzania danych, na podstawie art. 18 Rozporządzenia;
 - d. prawo do przenoszenia danych, na podstawie art. 20 Rozporządzenia;
 - e. prawo do wniesienia sprzeciwu, na podstawie art. 21 Rozporządzenia;
 - f. w przypadku, w którym przetwarzanie Pani/Pana danych osobowych odbywa się na podstawie zgody (tj. art. 6 ust. 1 lit a Rozporządzenia), przysługuje Pani/panu prawo do cofnięcia zgody w dowolnym momencie, bez wpływu na zgodność z prawem przetwarzania, którego dokonano na podstawie zgody przed jej cofnięciem.
7. Ma Pani/Pan prawo do wniesienia skargi do organu nadzorczego Prezesa Urzędu Ochrony Danych Osobowych, gdy uzna Pani/Pan, że przetwarzanie danych osobowych Pani/Pana dotyczących narusza przepisy Rozporządzenia.



Pro-Inwest

Biuro Projektów i Realizacji Inwestycji

FAZA PROJEKTU:	PROJEKT BUDOWLANO – WYKONAWCZY ZGŁOSZENIE ROBÓT		
TEMAT:	<u>Przebudowa drogi gminnej nr 120352E na odcinku od drogi powiatowej nr 5105E do ulicy Franke i ulicy Karola Franke w miejscowości Dzierżązna</u>		
INWESTOR:	Gmina Zgierz ul. Łęczycka 4, 95-100 Zgierz		
OBIEKT:	Droga gminna Nr 120352E oraz droga wewnętrzna		
LOKALIZACJA OBIEKTU:	267/2, 344/1, 344/2 – obręb Dzierżązna, jedn. ew. Zgierz – obszar wiejski		
BRANŻA:	Drogowa	Niniejszy dokument stanowi załącznik do zgłoszenia Nr AB 6443 758 2011 MD	
JEDNOSTKA PROJEKTOWA:	Pro-Inwest Łukasz Wyżykowski ul. Legionistów 4, 36-200 Brzozów		

Z up. STAROSTY

Agnieszka Kropp-Nowacka
Naczelnik Wydziału
Architektury i Budownictwa

AUTOR OPRACOWANIA:

FUNKCJA:	IMIĘ I NAZWISKO:	NR UPRAWNIEN:	SPECJALNOŚĆ:	PODPIS:
Projektant	mgr inż. Łukasz Wyżykowski	MAP/0275/PWOD/11	Drogowa	mgr inż. Łukasz Wyżykowski uprawnienia budowlane do projektowania i kierowania robotami budowlanymi bez ograniczeń w specjalności drogowej nr ewidencyjny: MAP/0275/PWOD/11

BRZOSZÓW, PAŹDZIERNIK 2020

EGZ. NR 2

Spis treści

I. Część opisowa

1. Dane ogólne, przedmiot i zakres opracowania
2. Podstawa opracowania dokumentacji projektowej
3. Warunki gruntowo – wodne
4. Opis stanu istniejącego
5. Opis stanu projektowanego
6. Konstrukcja nawierzchni
7. Odwodnienie
8. Infrastruktura towarzysząca / obca
9. Uwagi końcowe
10. Informacja bezpieczeństwa i ochrony zdrowia
 - 10.1 Zakres robót budowlanych oraz kolejność ich realizacji
 - 10.2 Wykaz istniejących obiektów budowlanych
 - 10.3 Wskazanie elementów zagospodarowania działki lub terenu, które mogą stwarzać zagrożenie bezpieczeństwa i zdrowia ludzi
 - 10.4 Wskazanie dotyczące przewidywanych zagrożeń występujących podczas realizacji robót budowlanych, określające skalę i rodzaj zagrożeń oraz miejsce i czas ich wystąpienia
 - 10.5 Wskazania sposobu prowadzenia instruktażu pracowników przed przystąpieniem do robót szczególnie niebezpiecznych
 - 10.6 Wskazanie środków technicznych i organizacyjnych zapobiegającym niebezpieczeństwom wynikającym z wykonywania robót budowlanych w strefach szczególnego zagrożenia zdrowia lub w ich sąsiedztwie, w tym zapewniających bezpieczną i sprawną komunikację, umożliwiającą szybką ewakuację na wypadek pożaru, awarii i innych zagrożeń

II. Część rysunkowa

Rysunek nr: D 1 – Orientacja

skala 1:10000

Rysunek nr: D 2 Plan zagospodarowania terenu

skala 1:1000

Rysunek nr: D 3 – Typowy przekrój poprzeczny

skala 1:50, 1:25

III. Załączniki

1. Oświadczenie Projektanta
2. Uprawnienia budowlane Projektanta
3. Wpis do Izby Inżynierów Budownictwa Projektanta
4. Informacja o obszarze oddziaływania obiektu
5. Pismo Starosty Zgierskiego nr DR.7134.39.2021.MC z dnia 16.02.2021 r.

I. Część opisowa

Część opisowa do projektu budowlano – wykonawczego z branży drogowej dla zadania pn.: „Przebudowa drogi gminnej nr 120352E na odcinku od drogi powiatowej nr 5105E do ulicy Franke i ulicy Karola Franke w miejscowości Dzierżazna”

1. Dane ogólne, przedmiot i zakres opracowania

Lokalizację inwestycji przedstawiono na rysunku nr D1 – Orientacja.

Przedmiotem opracowania jest wykonanie dokumentacji projektowej dla zadania pn.: „Przebudowa drogi gminnej nr 120352E na odcinku od drogi powiatowej nr 5105E do ulicy Franke i ulicy Karola Franke w miejscowości Dzierżazna”

Inwestorem przedsięwzięcia jest:

Gmina Zgierz

ul. Łęczycka 4, 95-100 Zgierz

Lokalizacja:

Dz. ew. nr 267/2, 344/1, 344/2 – obręb Dzierżazna, jedn. ew. Zgierz – obszar wiejski

Jednostka projektowa:

Pro-Inwest Łukasz Wyżykowski

ul. Legionistów 4, 36-200 Brzozów

Projektant: mgr inż. Łukasz Wyżykowski

uprawnienia budowlane do projektowania i kierowania robotami budowlanymi
bez ograniczeń w specjalności drogowej nr ewidencyjny MAP/0275/PWOD/11

2. Podstawa opracowania dokumentacji projektowej

Podstawą opracowania dokumentacji projektowej jest:

- a) mapa do celów lokalizacyjnych w skali 1:1000
- b) wizje lokalne w terenie
- c) uzgodnienia z Inwestorem
- d) obowiązujące przepisy budowlane, normy prawne i wytyczne projektowe
- e) katalogi urządzeń i materiałów
- f) opinia geotechniczna

3. Warunki gruntowo – wodne

Na podstawie analizy gruntu pobranego z szybiku próbnego o głębokości do 1,0 m można stwierdzić występowanie gruntów wątpliwych, grunt ten jest przemieszany - zakwalifikowano go do grupy nośności G2 podłoża dla warunków dobrych.

Dla potrzeb przedmiotowego projektu założono poniższe warunki gruntowo – wodne:

- dobre warunki wodne

- grupę nośności podłoża G – 2
- grunty wątpliwe
- kategorię geotechniczną pierwszą zgodnie z Rozporządzeniem Ministra Spraw Wewnętrznych i Administracji z dnia 24 IX 1998 w sprawie ustalenia geotechnicznych warunków posadowienia obiektów budowlanych.

W przypadku napotkania przez Wykonawcę innych warunków gruntowo – wodnych należy doprowadzić podłoże do grupy nośności podłoża G – 1.

Skarpy wykopów powinny być zabezpieczone w sposób zabezpieczający ich stateczność. Sposób zabezpieczenia wykopów należy wykonać zgodnie z przepisami. Za prawidłowe zabezpieczenie odpowiada Kierownik budowy. Nie dopuszcza się prowadzenia robót ziemnych podczas trwania opadów atmosferycznych. Podczas prowadzenia robót ziemnych należy zachować naturalną strukturę gruntów, w przypadku jej naruszenia Wykonawca zobowiązany jest do jego wymiany. Roboty ziemne należy wykonywać zgodnie z normą PN-S-02205 Roboty Ziemne. Przestrzegać przepisów BHP dotyczących robót ziemnych oraz montażowych.

4. Opis stanu istniejącego

Droga gminna Nr 120352 E klasy technicznej „D” w stanie istniejącym posiada nawierzchnię z kruszywa o zmiennej szerokości. Nawierzchnia jest w złym stanie technicznym wymagającym przebudowy. W bliskim otoczeniu omawianego odcinka drogi gminnej znajduje się zabudowa domów jednorodzinnych, pola uprawne oraz tereny zadrzewione.

Woda opadowa w stanie istniejącym na drodze gminnej rozdeszczana jest powierzchniowo w granicach istniejącego pasa drogowego ze względu na brak kanalizacji deszczowej.

5. Opis stanu projektowanego

Rozwiązanie sytuacyjne przedstawiono na rysunku nr D 2 – Plan zagospodarowania terenu.

W ramach planowanego przedsięwzięcia przewiduje się przebudowę drogi gminnej Nr 120352 E w obrębie skrzyżowania z drogą powiatową Nr 5105 E w granicach istniejącego pasa drogowego.

Przyjęto parametry jak dla drogi klasy technicznej „D”.

Na drodze gminnej Nr 120352E zaprojektowano jezdnię bitumiczną o szerokości 5,0 m wraz z obustronnymi pobocząmi o szerokości 0,75 m.

Na skrzyżowaniu dla prawoskrętu z drogi powiatowej klasy technicznej „Z” przyjęto łuk o promieniu R=8,00 m oraz prawoskrętu z drogi gminnej klasy technicznej „D” przyjęto łuk o promieniu R=6,00 m zgodnie z §71 Rozporządzenia Ministra Transportu i Gospodarki Morskiej z dnia 2 marca 1999 r. w sprawie warunków technicznych, jakim powinny odpowiadać drogi publiczne i ich usytuowanie.

Ponadto w obrębie skrzyżowania w km od 0+002.79 do 0+029.29 zaprojektowano mijankę jako dodatkowy pas ruchu. Długość mijanki bez skosów będzie wynosić 25,0 m, natomiast całkowita szerokość jezdni w obrębie mijanki będzie wynosić 5,0 m. Skos wjazdowy i wyjazdowy zaprojektowano jako 1:2.

Dodatkowo w ramach zadania należy wyregulować wysokościowo wszystkie urządzenia obce oraz istniejące zjazdy o nawierzchni utwardzonej i nieutwardzonej w odniesieniu do nowej niwelety drogi. Inwestor zobowiązany jest uzyskać stosowne pozwolenia na wycinkę kolidujących drzew przed rozpoczęciem prac budowlanych.

Łączna długość przebudowywanej drogi wynosi ok. 26,50 mb.

6. Konstrukcja nawierzchni

Rozwiązanie konstrukcji przedstawiono na rysunku nr D 3 – Typowy przekrój poprzeczny.

Na podstawie wytycznych Inwestora przyjęto następującą konstrukcję nawierzchni:

Konstrukcja nawierzchni jezdni i zjazdów:

1. Warstwa ścierna - AC 11 S gr. 4 cm (beton asfaltowy KR3-KR4)
2. Skropienie warstwy wiążącej emulsją
3. Warstwa wiążąca - AC 16 W gr. 5 cm (beton asfaltowy KR3-KR4)
4. Skropienie warstwy podbudowy zasadniczej emulsją
5. Podbudowa zasadnicza - AC 22 W gr. 7 cm (beton asfaltowy KR3-KR4)
6. Skropienie warstwy podbudowy zasadniczej z kruszywa łamanego stab. mech. emulsją
7. Podbudowa zasadnicza z kruszywa łamanego stab. mech. 0/31,5 (C_{90/3}) gr. 20 cm
8. Warstwa mrozochronna z pospółki gr. 28 cm

Łączna grubość konstrukcji nawierzchni jezdni wynosi 64 cm.

Konstrukcja pobocza:

1. Pobocze z kruszywa łamanego 0/31,5mm (C_{90/3}) stab. mech. gr 20 cm
- Łączna grubość projektowanej konstrukcji wynosi 20 cm.

Wymagana grubość wg Tablicy 10.1 z „Katalogu Typowych Konstrukcji Nawierzchni Podanych i Pólsztynowych” dla gruntu G – 2, głębokości przemarzania 1,00 m i kategorii ruchu KR3: $0,50 \times 1,00 = 0,50$ m.

W przypadku gdy Wykonawca napotka na inny niż założony na etapie projektowania grunt, zobligowany jest do wzmocnienia konstrukcji w takim stopniu aby warunek mrozoodporności został spełniony.

Ponadto konstrukcja właściwa powinna być układana na warstwie spełniającej następujące parametry: $E_2 \geq 100$ MPa, $I_s \geq 1,03$.

7. Odwodnienie

Odprowadzenie wód opadowych i roztopowych na przebudowywanym odcinku drogi gminnej realizowane będzie poprzez odpowiednie ukształtowanie wysokościowe jezdni zarówno podłużne jak i poprzeczne. Woda opadowa i roztopowa odprowadzana będzie tak jak w stanie istniejącym na przyległy teren w granicach istniejącego pasa drogowego. Przyjęte rozwiązanie jest wynikiem m. in. wskazań Inwestora oraz brakiem kanalizacji deszczowej.

8. Infrastruktura towarzysząca / obca

Na terenie planowanych robót zinwentaryzowano sieć: elektroenergetyczną i teletechniczną. Istnieje możliwość występowania innej infrastruktury nienaniesionej na mapę.

Przed przystąpieniem do robót należy wykonać przekopy kontrolne w celu dokładnej lokalizacji przebiegu infrastruktury. Wszystkie prace w pobliżu sieci (na całym zakresie projektu) należy prowadzić ręcznie z zachowaniem szczególnych środków ostrożności, zgodnie z załączonymi warunkami technicznym, pod nadzorem osób uprawnionych i w porozumieniu z Właścicielem infrastruktury.

W ramach przedmiotowego zadania nie planuje się przebudowy istniejącej infrastruktury technicznej a jedynie regulację wysokościową, dostosowując ją do poziomu nowej nawierzchni wraz z wymianą uszkodzonych elementów.

9. Uwagi końcowe

Roboty powinny być prowadzone w oparciu o zaświadczenie o przyjęciu zgłoszonych robót budowlanych i projekt budowlano – wykonawczy. Niezależnie od stopnia dokładności i precyzji dokumentów otrzymanych od Inwestora, definiujących usługę do wykonania, Wykonawca zobowiązany jest do uzyskania dobrego rezultatu końcowego. Wszystkie wymiary należy sprawdzić na budowie. Przed rozpoczęciem robót budowlanych należy wytyczyć obiekt w terenie i sprawdzić zgodność projektu - w przypadku domniemania lub pojawienia się nieścisłości lub błędów należy natychmiast powiadomić Inwestora i/lub Projektanta. Rysunki i część opisowa są dokumentami wzajemnie się uzupełniającymi. Wszystkie elementy ujęte w specyfikacji (opisie), a nie ujęte na rysunkach lub ujęte na rysunkach, a nie ujęte w specyfikacji (opisie) winne być traktowane tak jakby były ujęte w obu. W przypadku rozbieżności w jakimkolwiek z elementów dokumentacji należy zgłosić to Projektantowi, który zobowiązany będzie do pisemnego rozstrzygnięcia problemu. Roboty drogowe w pasie drogowym należy prowadzić w oparciu o zatwierdzoną tymczasową organizację ruchu.

W przypadku naruszenia w trakcie robót punktów stałej osnowy geodezyjnej Wykonawca zobligowany będzie do ich odtworzenia na swój koszt.

10. Informacja bezpieczeństwa i ochrony zdrowia

10.1 Zakres robót budowlanych oraz kolejność ich realizacji

Roboty budowlane obejmują zakres opisany w projekcie budowlano – wykonawczym branży drogowej – roboty w zakresie opracowania projektowego pn.: „Przebudowa drogi gminnej nr 120352E na odcinku od drogi powiatowej nr 5105E do ulicy Franke i ulicy Karola Franke w miejscowości Dzierżazna”.

10.2 Wykaz istniejących obiektów budowlanych

Istniejące zagospodarowanie terenu zgodne z mapą do celów lokalizacyjnych, stanowiącą podstawę do sporządzenia przedmiotowego projektu budowlano – wykonawczego.

10.3 Wskazanie elementów zagospodarowania działki lub terenu, które mogą stwarzać zagrożenie bezpieczeństwa i zdrowia ludzi

W trakcie przystąpienia do robót budowlanych zagrożenie dla bezpieczeństwa i zdrowia ludzi wynika z prowadzenia robót w pasie drogowym. Zagrożenie może pochodzić również od sieci elektroenergetycznych, kanalizacji ogólnospławnej, sanitarnej i deszczowej, gazociągu, sieci teletechnicznej oraz wodociągu.

10.4 Wskazanie dotyczące przewidywanych zagrożeń występujących podczas realizacji robót budowlanych, określające skalę i rodzaj zagrożeń oraz miejsce i czas ich wystąpienia

Zagrożenia mogą mieć miejsce w związku z:

- a) prowadzonymi robotami ziemnymi (zagrożenie wypadkowe w razie osunięcia mas ziemnych)
- b) montażem elementów betonowych drogowych (zagrożenie wypadkowe)
- c) praca ludzi w zasięgu działania maszyn i przejazdów środków transportu (zagrożenie wypadkowe)
- d) praca w pobliżu sieci elektroenergetycznej (porażenie prądem)
- e) praca w pobliżu sieci gazowej (zagrożenie wybuchem)

10.5 Wskazania sposobu prowadzenia instruktażu pracowników przed przystąpieniem do robót szczególnie niebezpiecznych

Każdy z pracowników przed przystąpieniem do wykonywania robót powinien być poinstruowany o sposobie ich realizacji, ze szczególnym uwzględnieniem prac wymienionych powyżej. Instruktażu powinien dokonać kierownik budowy. Należy zwrócić szczególną uwagę na przestrzeganie przepisów BHP, zgodnie z zasadami sztuki budowlanej pod nadzorem osoby do tego uprawnionej. Roboty w pasie drogowym winny być prowadzone w oparciu o zatwierdzoną organizację ruchu. W zakresie robót prowadzonych w pobliżu sieci wodociągowej, kanalizacji ogólnospławnej, sanitarnej i deszczowej, sieci teletechnicznej, sieci gazociągowej oraz sieci elektroenergetycznej – wymagane jest uzyskanie wskazań od administratorów tych sieci.

10.6 Wskazanie środków technicznych i organizacyjnych zapobiegającym niebezpieczeństwom wynikającym z wykonywania robót budowlanych w strefach szczególnego zagrożenia zdrowia lub w ich sąsiedztwie, w tym zapewniających bezpieczną i sprawną komunikację, umożliwiającą szybką ewakuację na wypadek pożaru, awarii i innych zagrożeń

Techniczne środki ostrożności:

- a) wyznaczenie stref niebezpiecznych przy pracy sprzętu mechanicznego
- b) dopuszczenie do użytkowania tylko sprzętu mechanicznego, spełniającego odpowiednie wymagania techniczne
- c) utrzymywanie niezbędnych dróg komunikacji na terenie budowy zapewniających szybką i skuteczną ewakuację z terenu zagrożenia
- d) nadzorowanie robót wykonywanych w strefach kolizji z sieciami uzbrojenia technicznego, szczególnie z wodociągami, gazociągami, kanalizacją ogólnospławną, sanitarną i deszczową, siecią teletechniczną, elektroenergetyczną oraz gazociągową – przez osoby upoważnione przez administratorów tych sieci; uzyskanie przez wykonawców robót szczegółowych wskazań i uzgodnień w zakresie warunków prowadzenia tych robót, stosowanych technik i rodzaju sprzętu oraz stosowanie się do nich; wykonywanie prac w sąsiedztwie linii elektroenergetycznych – po wyłączeniu napięcia; wykonywanie prac w sąsiedztwie sieci gazowych – po odcięciu dopływu gazu; wykonanie prac związanych z przebudową sieci wodociągowej – po odcięciu dopływu wody; wykonywanie robót ręcznie
- e) wykonywanie robót ziemnych zgodnie z przepisami i wiedzą budowlaną
- f) opracowanie projektu czasowej organizacji ruchu dla prac w ramach zadania pn.: „Przebudowa drogi gminnej nr 120352E na odcinku od drogi powiatowej nr 5105E do ulicy Franke i ulicy Karola Franke w miejscowości Dzierżążna”

Organizacyjne środki ostrożności:

- a) przygotowanie szczegółowego planu bezpieczeństwa i zapoznanie z nim kierownictw robót i pracowników
- b) odpowiednie przeszkolenie w zakresie zasad bezpieczeństwa i ochrony zdrowia, zaopatrzenie stanowisk w instrukcje w tym zakresie oraz wyposażenie pracowników w odzież ochronną (kaski, obuwie, rękawice)
- c) organizacja pracy i zespołów – w sposób zapewniający bezpośredni lub pośredni kontakt z poszczególnymi stanowiskami – dla nadzoru robót i interwencji w sytuacji zagrożenia
- d) zaplanowanie i stałe utrzymywanie odpowiedniego dostępu do stanowisk roboczych na wypadek zagrożeń bezpieczeństwa
- e) prowadzenie robót w oparciu o zatwierdzony projekt tymczasowej organizacji ruchu

mgr inż. Łukasz Wyżykowski
Uprawnienia budowlane do projektowania
i kierowania robotami budowlanymi
bez ograniczeń w specyficznej drogowej
nr ewidencyjny MAP.0275/PWOD/11

II. Część rysunkowa

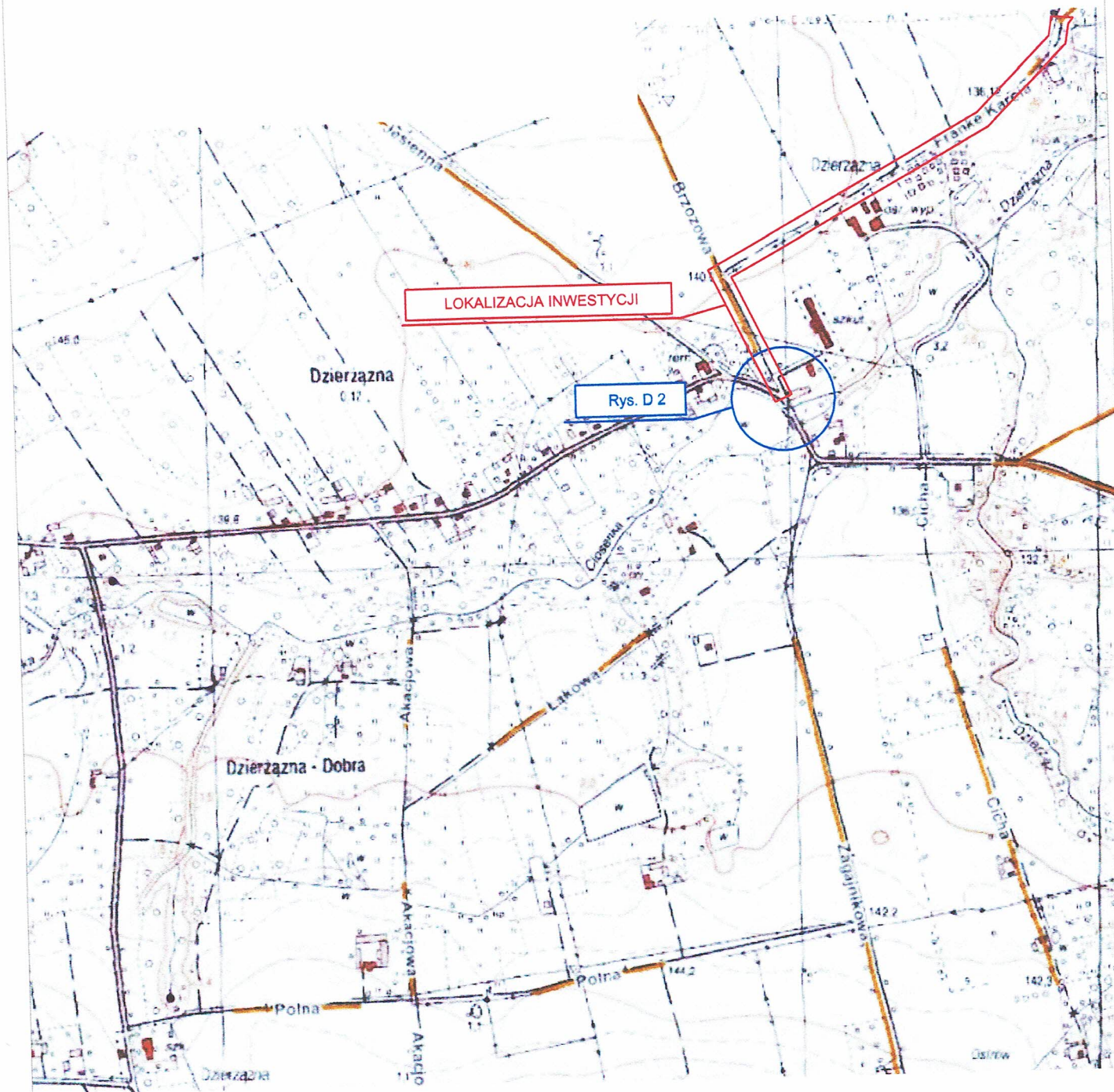

UWAGA! Wszystkie wymiary należy sprawdzić na budowie!

Jednostka projektowa:	 Pro-Inwest <small>ul. Legionistów 4, 36-200 Brzozów</small>		
Inwestor:	Gmina Zgierz ul. Łęczycka 4, 95-100 Zgierz		
Temat:	Przebudowa drogi gminnej Nr 120352E na odcinku od drogi powiatowej 5105E do ulicy Karola Franke i ulicy Karola Franke w miejscowości Dzierżazna		
Obiekt:	Droga gminna Nr 120352E		
Lokalizacja:	Dz. ew. nr 267/2, 344/1, 344/2 - obręb Dzierżazna, jedn. ew. Zgierz - obszar wiejski		
Faza projektu:	Projekt Budowlano - Wykonawczy		
Branża:	Drogowa	Nr uprawnień:	Specjalność:
Projektant:	mgr inż. Łukasz Wyżykowski	MAP/0275/PWOD/11	Drogowa
Nazwa rys.:	Orientacja	Data: Październik 2020	
Skala rysunku:	1:10000	Nr rys.: D 1	



LEGENDA

- Oś przebudowywanej jezdni drogi gminnej Nr 120352 E oraz drogi wewnętrznej
- Krawężnik przebudowywanej jezdni
- Zakres opracowania objęty zgłoszeniem robót
- Zakres opracowania objęty odrębnym zgłoszeniem robót
- Przebudowywana jezdnia o nawierzchni bitumicznej

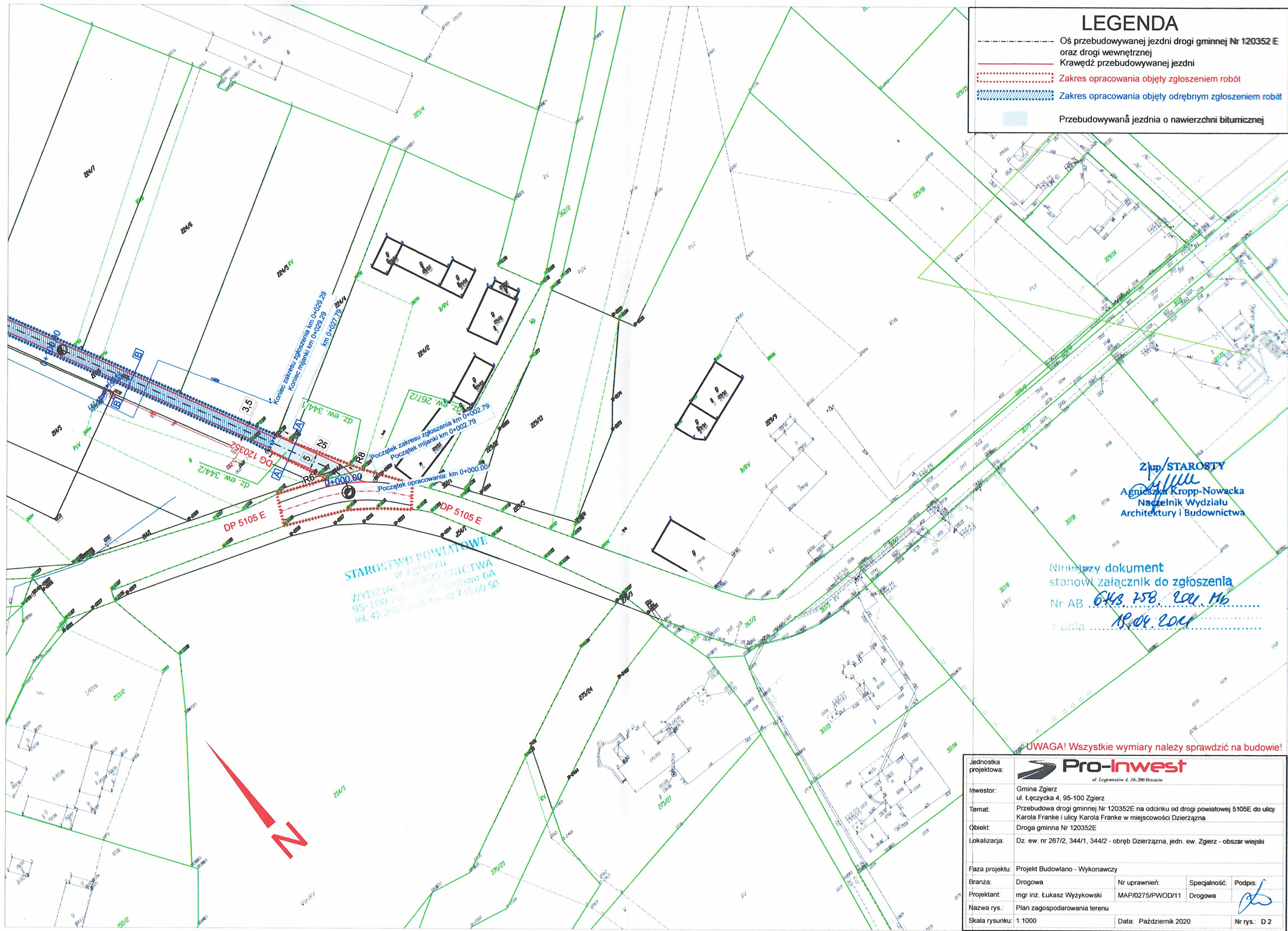

TYPOWY PRZEKRÓJ POPRZECZNY A-A
 SKALA 1:50

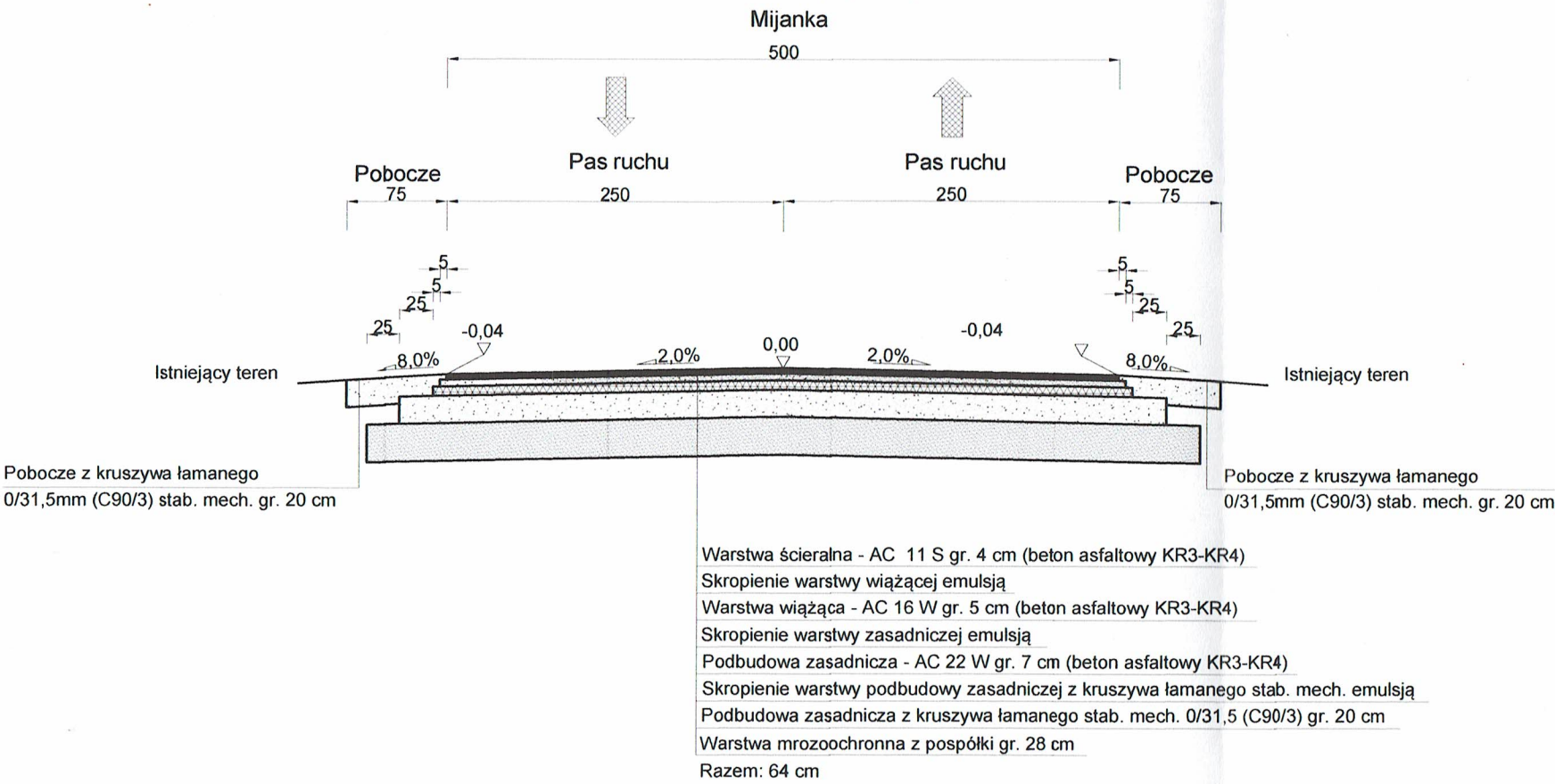

SZCZEGÓŁY POŁĄCZENIA
 JEZDNI
 SKALA 1:25

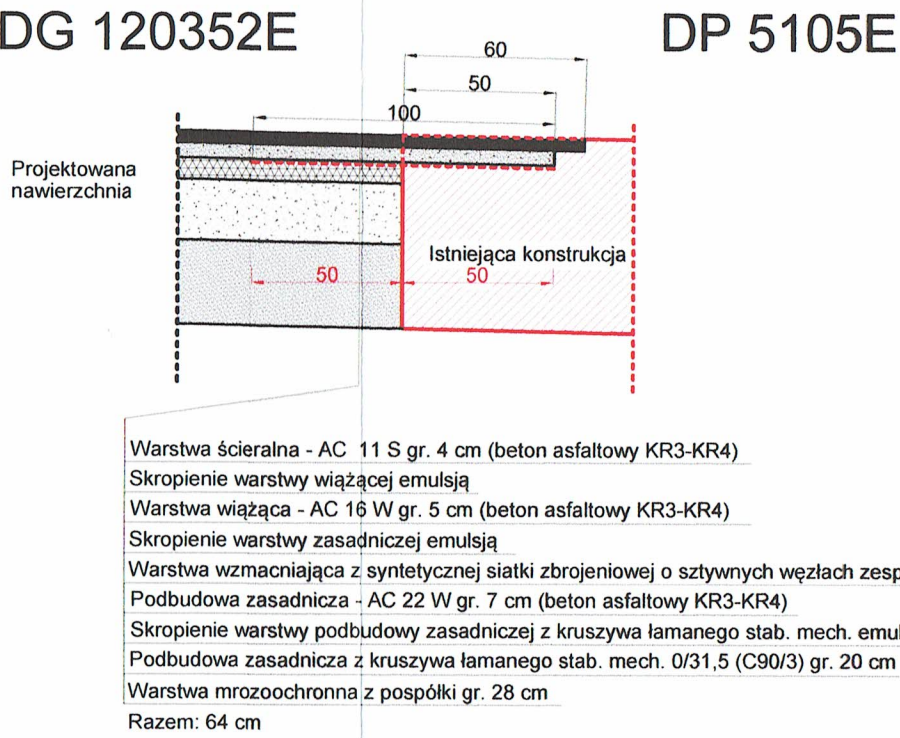

UWAGA! Wszystkie wymiary należy sprawdzić na budowie!

Jednostka projektowa:				
Investor:	Gmina Zgierz, ul. Łęczycka 4, 95-100 Zgierz			
Temat:	Przebudowa drogi gminnej Nr 120352E na odcinku od drogi powiatowej 5105E do ulicy Karola Franke i ulicy Karola Franke w miejscowości Dzierżążna			
Obiekt:	Droga gminna Nr 120352E			
Lokalizacja:	Dz. ew. nr 267/2, 344/1, 344/2 - obręb Dzierżążna, jedn. ew. Zgierz - obszar wiejski			
Faza projektu:	Projekt Budowlano - Wykonawczy			
Branża:	Drogowa	Nr uprawnień:	Specjalność:	Podpis
Projektant:	mgr inż. Łukasz Wyżykowski	MAP/0275/PWOD/11	Drogowa	
Nazwa rys.:	Typowy przekrój poprzeczny			
Skala rysunku:	1:50, 1:25	Data:	Październik 2020	Nr rys.: D 3

III. Załączniki

Brzozów, październik 2020 r.

OŚWIADCZENIE

Niniejszym oświadczam (zgodnie z art. 20 ust. 4 ustawy z dnia 7 lipca 1994 roku – Prawo Budowlane), że **projekt budowlano – wykonawczy branży drogowej** dla inwestycji pn.: „**Przebudowa drogi gminnej nr 120352E na odcinku od drogi powiatowej nr 5105E do ulicy Franke i ulicy Karola Franke w miejscowości Dzierżazna**” został sporządzony zgodnie z obowiązującymi przepisami oraz zasadami wiedzy technicznej.

Projektant:

mgr inż. Łukasz Wyżykowski
Uprawnienia budowlane do projektowania
i kierowania robotami budowlanymi
bez ograniczeń w dziedzinie drogowej
nr ewidencyjny: MAP/D275/PWOD/11

mgr inż. Łukasz Wyżykowski

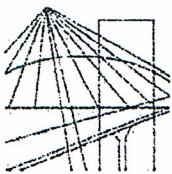

MAŁOPOLSKA
OKRĘGOWA
IZBA
INŻYNIERÓW
BUDOWNICTWA

Kraków, dnia 22 grudnia 2011 r.

MAP OIIB/KK/0054-0334/11

DECYZJA

Na podstawie art. 24 ust. 1 pkt 2 ustawy z dnia 15 grudnia 2000 r. o samorządach zawodowych architektów, inżynierów budownictwa oraz urbanistów (*Dz. U. z 2001 r. Nr 5 poz. 42, z późn. zm.*), art. 12 ust. 1 pkt. 1-5, art. 12 ust. 3, art. 13 ust. 1 pkt 1 i 2 oraz art. 13 ust. 3 i 4, art. 14 ust. 1 pkt 2a ustawy z dnia 7 lipca 1994 r. Prawo budowlane (*tekst jednolity: Dz. U. z 2010 r. Nr 243 poz. 1623 z późn. zm.*), § 11 ust 1 pkt 1, § 15 i § 18 ust. 1 rozporządzenia Ministra Transportu i Budownictwa z dnia 28 kwietnia 2006 r. w sprawie samodzielnych funkcji technicznych w budownictwie (*Dz. U. z 2006 r. Nr 83 poz. 578 z późn. zm.*) oraz art. 104 ustawy z dnia 14 czerwca 1960 r. Kodeks postępowania administracyjnego (*tekst jednolity: Dz. U. z 2000 r. Nr 98, poz. 1071 z późn. zm.*).

Małopolska Okręgowa Komisja Kwalifikacyjna
stwierdza, że

Pan mgr inż. Łukasz Piotr Wyżykowski
urodzony dnia 19.10.1985 r. w Brzozowie
uzyskał

UPRAWNIENIA BUDOWLANE

numer ewidencyjny MAP/0275/PWOD/11

**do projektowania i kierowania robotami budowlanymi bez ograniczeń
w specjalności drogowej.**

UZASADNIENIE

Okręgowa Komisja Kwalifikacyjna Małopolskiej Okręgowej Izby Inżynierów Budownictwa w Krakowie na podstawie protokołów z postępowania kwalifikacyjnego oraz z przeprowadzonego egzaminu, stwierdziła, że Pan Łukasz Wyżykowski posiada wymagane prawem wykształcenie i praktykę zawodową konieczną do uzyskania uprawnień budowlanych

w wyżej wymienionej specjalności i uzyskał pozytywny wynik egzaminu na uprawnienia budowlane. Szczegółowy zakres nadanych uprawnień budowlanych wskazano na odwrocie decyzji.

POUCZENIE

Od niniejszej decyzji służy odwołanie do Krajowej Komisji Kwalifikacyjnej Polskiej Izby Inżynierów Budownictwa w Warszawie, za pośrednictwem Małopolskiej Okręgowej Izby Inżynierów Budownictwa w Krakowie w terminie 14 dni od daty jej doręczenia.

Skład Orzekający
Okręgowej Komisji Kwalifikacyjnej:

1. Przewodniczący Okręgowej Komisji Kwalifikacyjnej
dr inż. Zygmunt Rawicki

2. Członek Składu Orzekającego
dr inż. Janusz Cieśliński

3. Członek Składu Orzekającego
mgr inż. Jan Dziedzic

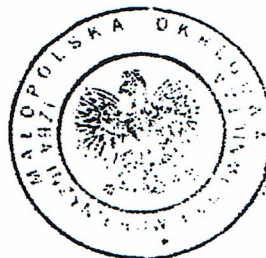

**Szczegółowy zakres uprawnień
do projektowania i kierowania robotami budowlanymi bez ograniczeń
w specjalności drogowej**

I. Na mocy art. 12 ust. 1 pkt 1-5, art. 13 ust. 3 i 4 ustawy - Prawo budowlane (tekst jednolity: Dz. U. z 2010 r. Nr 243, poz. 1623 z późn. zm.), w zakresie objętym wyżej wymienioną specjalnością, niniejsze uprawnienia stanowią podstawę do:

- 1) projektowania, sprawdzania projektów architektoniczno-budowlanych i sprawowania nadzoru autorskiego,*
- 2) kierowania budową lub innymi robotami budowlanymi,*
- 3) kierowania wytwarzaniem konstrukcyjnych elementów budowlanych oraz nadzoru i kontroli technicznej wytwarzania tych elementów,*
- 4) wykonywania nadzoru inwestorskiego,*
- 5) sprawowania kontroli technicznej utrzymania obiektów budowlanych.*

II. Na mocy § 18 ust. 1 rozporządzenia Ministra Transportu i Budownictwa z dnia 28 kwietnia 2006 r. w sprawie samodzielnych funkcji technicznych w budownictwie (Dz. U. z 2006 r. Nr 83 poz. 578 z późn. zm.), niniejsze uprawnienia uprawniają do:

projektowania obiektu budowlanego i kierowania robotami budowlanymi związanymi z obiektem budowlanym, takim jak:

- 1) droga, w rozumieniu przepisów o drogach publicznych, z wyłączeniem drogowych obiektów inżynierskich oprócz przepustów;*
- 2) droga dla ruchu i postoju statków powietrznych oraz przepust.*

Zgodnie z § 15 w/w rozporządzenia uprawnienia budowlane do projektowania w odpowiedniej specjalności uprawniają do sporządzania projektu zagospodarowania działki lub terenu, w zakresie danej specjalności.

Skład Orzekający
Okręgowej Komisji Kwalifikacyjnej:

1. Przewodniczący Okręgowej Komisji Kwalifikacyjnej
dr inż. Zygmunt Rawicki
2. Członek Składu Orzekającego
dr inż. Janusz Cieśliński
3. Członek Składu Orzekającego
mgr inż. Jan Dziedzic

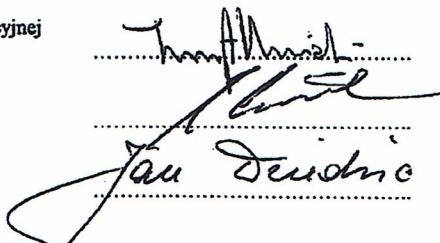

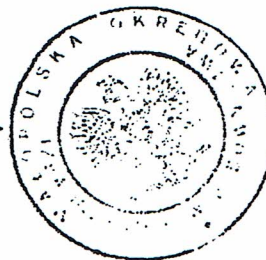

Otrzymują:

1. Pan Łukasz Wyżykowski
ul. Prohaski 23
36-200 Brzozów
2. Główny Inspektor Nadzoru Budowlanego
3. a/a

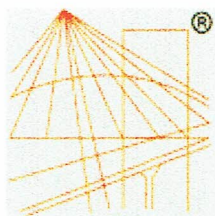

P O L S K A
I Z B A
I N Z Y N I E R Ó W
B U D O W N I C T W A

Zaświadczenie

o numerze weryfikacyjnym:

MAP-M1C-8UD-WTB *

Pan Łukasz Piotr Wyżykowski o numerze ewidencyjnym MAP/BD/0067/12

adres zamieszkania Humniska 846A, 36-206 Humniska

jest członkiem Małopolskiej Okręgowej Izby Inżynierów Budownictwa i posiada wymagane ubezpieczenie od odpowiedzialności cywilnej.

Niniejsze zaświadczenie jest ważne do dnia 2021-02-28.

Zaświadczenie zostało wygenerowane elektronicznie i opatrzone bezpiecznym podpisem elektronicznym weryfikowanym przy pomocy ważnego kwalifikowanego certyfikatu w dniu 2020-01-28 roku przez:

Mirosław Boryczko, Przewodniczący Rady Małopolskiej Okręgowej Izby Inżynierów Budownictwa.

(Zgodnie art. 5 ust 2 ustawy z dnia 18 września 2001 r. o podpisie elektronicznym (Dz. U. 2001 Nr 130 poz. 1450) dane w postaci elektronicznej opatrzone bezpiecznym podpisem elektronicznym weryfikowanym przy pomocy ważnego kwalifikowanego certyfikatu są równoważne pod względem skutków prawnych dokumentom opatrzonym podpisami własnoręcznymi.)

* Weryfikację poprawności danych w niniejszym zaświadczeniu można sprawdzić za pomocą numeru weryfikacyjnego zaświadczenia na stronie Polskiej Izby Inżynierów Budownictwa www.piib.org.pl lub kontaktując się z biurem właściwej Okręgowej Izby Inżynierów Budownictwa.

INFORMACJA O OBSZARZE ODDZIAŁYWANIA OBIEKTU

INWESTYCJA:

„Przebudowa drogi gminnej nr 120352E na odcinku od drogi powiatowej nr 5105E do ulicy Franke i ulicy Karola Franke w miejscowości Dzierżązna”

Na działkach ewid. nr:

- **267/2, 344/1, 344/2 – obręb Dzierżązna, jedn. ew. Zgierz – obszar wiejski**

Przez obszar oddziaływania obiektu, zgodnie z art. 3 pkt 20 ustawy z dnia 7 lipca 1994r Prawo Budowlane z późniejszymi zmianami, należy rozumieć, że jest to „*teren wyznaczony w otoczeniu obiektu budowlanego na podstawie przepisów odrębnych, wprowadzających związane z tym obiektem ograniczenia w zagospodarowaniu tego terenu*”. Po dokonaniu analizy terenu inwestycji oraz specyfiki funkcji, konstrukcji nawierzchni jezdni, przebiegu wysokościowego, ustalono obszar oddziaływania obiektu, tj. teren w otoczeniu projektowanej inwestycji uwzględniając przepisy odrębne wprowadzające związane z tym obiektem ograniczenia w zagospodarowaniu tego terenu.

Obszar oddziaływania obiektu obejmuje działki ewid. nr:

- **267/2, 344/1, 344/2 – obręb Dzierżązna, jedn. ew. Zgierz – obszar wiejski**

Wzięto pod uwagę konkretny stan faktyczny w terenie, min.: istniejącą drogę oraz połączenie komunikacyjne przyległych terenów z układem dróg publicznych. Ponadto wzięto pod uwagę przepisy dotyczące dróg publicznych, ochrony przyrody, ochrony środowiska i prawa wodnego.

Przyjęta konstrukcja, rzędne projektowe nie ograniczają dostępności do przyległych terenów.

Określenie obszaru oddziaływania obiektu dokonano w oparciu o:

- Ustawę z dnia 21 marca 1985 r. o drogach publicznych (Dz. U. 1985 Nr 14 poz. 60 z późniejszymi zmianami)
- Rozporządzenie Ministra Transportu i Gospodarki Morskiej z dnia 2 marca 1999 r. w sprawie warunków technicznych, jakim powinny odpowiadać drogi publiczne i ich usytuowanie (Dz. U. 1999 nr 43 poz. 430 z późniejszymi zmianami)

mgr inż. Łukasz Wyżykowski
Uprawnienia budowlane do projektowania
i kierowania robotami budowlanymi
bez ograniczeń w specjaliście drogowej
nr ewidencyjny: MAP.0275.F.WOD/11



Wpłynęło dnia 18.02.2021
L. dz.

ZARZĄD POWIATU ZGIERSKIEGO

95-100 Zgierz, ul. Sadowa 6a
tel. (42) 288 81 00, fax (42) 719 08 16
zarzad@powiat.zgierz.pl, www.powiat.zgierz.pl

DR.7134.39.2021.MC

Zgierz, 2021.02.16

Pro - Inwest
Łukasz Wyżykowski
ul. Legionistów 4
36-200 Brzozów

Dotyczy: projektu przebudowy drogi gminnej nr 120352 E w zakresie włączenia do skrzyżowania z drogą powiatową DP nr 5105 E (działki 344/1, 267/2)

Wydział Drogownictwa nie zgłasza uwag do projektu jw. w zakresie dotyczącym włączenia drogi gminnej nr 120352 E do drogi powiatowej nr 5105 E.

Załącznik do niniejszej opinii stanowi ostemplowany projekt.

Jednocześnie informuję, iż przed przystąpieniem do realizacji obiektu Inwestor winien uzyskać prawo dysponowania terenem. W kontekście powyższego Inwestor winien wystąpić z wnioskiem o zawarcie umowy – użyczenia. Wniosek winien zawierać informację o zakresie przedmiotu użyczenia (nr działki, powierzchnia) oraz o okresie (terminie) użyczenia.

Z upoważnienia
ZARZĄDU POWIATU ZGIERSKIEGO
Anna Czaplińska
Zastępca Naczelnika Wydziału Drogownictwa

Do wiadomości:
Urząd Gminy Zgierz, ul. Łęczycka 4, 95-100 Zgierz