

Skarb Państwa Państwowe Gospodarstwo Leśne Lasy Państwowe  
Nadleśnictwo Chełm

Specyfikacja warunków zamówienia



Nr postępowania: S.270.1.2024

Tryb postępowania: przetarg nieograniczony

Podstawa prawna – art. 129 ust. 1 pkt 1) w zw. z art. 129 ust. 2 oraz art. 132 - 139 ustawy z dnia 11 września 2019 r. Prawo zamówień publicznych (tekst jedn.: Dz. U. z 2023 r. poz. 1605).

PRZEDMIOT ZAMÓWIENIA:

*„Wykonywanie usług z zakresu gospodarki leśnej na terenie  
Nadleśnictwa Chełm w roku 2024”*

---

Zamówienie realizowane ze środków własnych

Opracował:

Zatwierdzam:

## SPECYFIKACJA WARUNKÓW ZAMÓWIENIA

1. NAZWA ORAZ ADRES ZAMAWIAJĄCEGO, NUMER TELEFONU, ADRES POCZTY ELEKTRONICZNEJ, STRONA INTERNETOWA PROWADZONEGO POSTĘPOWANIA ORAZ ADRES STRONY INTERNETOWEJ, NA KTÓREJ UDOSTĘPNIANE BĘDĄ ZMIANY I WYJAŚNIENIA TREŚCI SPECYFIKACJI WARUNKÓW ZAMÓWIENIA ORAZ INNE DOKUMENTY ZAMÓWIENIA BEZPOŚREDNIO ZWIĄZANE Z POSTĘPOWANIEM O UDZIELENIE ZAMÓWIENIA.

Skarb Państwa - Państwowe Gospodarstwo Leśne Lasy Państwowe

Nadleśnictwo Chełm („Zamawiający”)

reprezentowane przez Krzysztofa Dźwierzynskiego – Nadleśniczego

siedziba Nadleśnictwa:

ul. Hrubieszowska 123

22 - 100 Chełm

tel. 82 560 32 98, 82 560 32 09,

e-mail: chelm@lublin.lasy.gov.pl

strona internetowa prowadzonego postępowania:  
[https://platformazakupowa.pl/pn/lasy\\_chelm/proceedings](https://platformazakupowa.pl/pn/lasy_chelm/proceedings)

adres strony internetowej, na której udostępniane będą zmiany i wyjaśnienia treści niniejszej specyfikacji warunków zamówienia („SWZ”) oraz inne dokumenty zamówienia bezpośrednio związane z postępowaniem o udzielenie zamówienia:  
[https://platformazakupowa.pl/pn/lasy\\_chelm/proceedings](https://platformazakupowa.pl/pn/lasy_chelm/proceedings)

zaprasza do udziału w postępowaniu o udzielenie zamówienia publicznego prowadzonym w trybie przetargu nieograniczonego zgodnie z wymaganiami określonymi w SWZ.

## 2. TRYB UDZIELANIA ZAMÓWIENIA

- 2.1. Postępowanie prowadzone jest w trybie przetargu nieograniczonego na podstawie art. 129 ust. 1 pkt 1) w zw. z art. 129 ust. 2 oraz art. 132-139 ustawy z dnia 11 września 2019 r. Prawo zamówień publicznych (tekst jedn.: Dz. U. z 2023 r. poz. 1605 - „PZP”) oraz aktów wykonawczych do PZP.
- 2.2. Postępowanie jest prowadzone zgodnie z zasadami przewidzianymi dla zamówień klasycznych o wartości równej lub przekraczającej progi unijne.
- 2.3. Postępowanie jest prowadzone zgodnie z zasadami przewidzianymi dla tzw. „procedury odwróconej”, o której mowa w art. 139 ust. 1, 3 - 4 PZP. Stosownie do przywołanych przepisów Zamawiający najpierw dokona badania i oceny ofert, a następnie dokona kwalifikacji podmiotowej Wykonawcy, którego oferta została najwyższej oceniona, w zakresie braku podstaw wykluczenia oraz spełniania warunków udziału w postępowaniu.

### 3. OPIS PRZEDMIOTU ZAMÓWIENIA

#### 3.1. Zakres rzeczowy przedmiotu zamówienia

- 1) Przedmiotem zamówienia są usługi z zakresu gospodarki leśnej zgodnie z określeniem w art. 6 ust. 1 pkt. 1 ustawy z dnia 28 września 1991 r. o lasach (tekst jedn.: Dz. U. z 2023 r. poz. 1356 – „Ustawa o lasach”) obejmujące prace z zakresu hodowli i ochrony lasu, ochrony przeciwpożarowej, pozyskania i zrywki drewna, do wykonania na terenie Nadleśnictwa Chełm w roku 2024.
- 2) Zakres rzeczowy przedmiotu zamówienia obejmuje sumaryczne ilości prac z zakresu hodowli i ochrony lasu, ochrony przeciwpożarowej, pozyskania i zrywki drewna wynikające z Załącznika nr 2 do SWZ, na który składają się:
  - Załącznik nr 2.1. – planowany rozmiar prac;
  - Załącznik nr 2.2. - szczegółowy rozmiar prac według grup czynności, czynności i lokalizacji;
  - Załącznik nr 2.3.1. – charakterystyka leśnictwa w zakresie pozyskania drewna;
  - Załącznik nr 2.3.2. – układ sortymentowy pozyskania drewna w leśnictwie;
  - Załącznik nr 2.3.3. – zestawienie odległości i warunków zrywki drewna;
  - Załącznik nr 2.3.4. – zestawienie pozycji z dodatkowymi utrudnieniami w zakresie pozyskania i zrywki;
  - Załącznik nr 2.3.5. – zestawienie pozycji nieudostępniionych dla pozyskania maszynowego;
  - Załącznik nr 2.3.6. – informacja o optymalnej technologii pozyskania drewna (potencjał);
  - Załącznik nr 2.4.1. - informacja o charakterze pielęgnacji lasu (strefy dla wykaszania chwastów);
  - Załącznik nr 2.4.2. - zestawienie pozycji nieudostępniionych do odnowień wykonywanych przy pomocy sadzarki;
- 3) Zakresy rzeczowe zestawione w załącznikach wchodzących w skład Załącznika nr 2 mają charakter szacunkowy.
- 4) Standardy jakościowe odnoszące się do wszystkich istotnych cech przedmiotu zamówienia określa Załącznik nr 3 do SWZ, na który składają się:
  - Załącznik nr 3.1. „Opis standardu technologii wykonawstwa prac leśnych” przekazany przez Dyрекcję Generalną Lasów Państwowych do decyzji nr 161. Dyrektora Generalnego Lasów Państwowych z dnia 12 września 2023 r. w sprawie wprowadzenia do stosowania „opisu standardu technologii wykonawstwa prac leśnych w jednostkach organizacyjnych Lasów Państwowych wraz ze zmianami wprowadzonymi decyzjami zmieniającymi”;

Określony w Załączniku nr. 3.1. do SWZ i w Załączniku nr 3.2. do SWZ szczegółowy opis standardu technologii wykonywania poszczególnych prac leśnych (czynności) stanowi podstawę określenia wymagań jakościowych odnoszących się do elementów składających się na przedmiot zamówienia (Załącznik nr 2 do SWZ). Jeżeli czynność opisana w ww. załącznikach nie została

przewidziana w opisie przedmiotu zamówienia (Załącznik nr 2 do SWZ), to w tym zakresie postanowień Załącznika nr. 3.1. do SWZ i Załącznika nr 3.2. do SWZ nie stosuje się.

- 5) Opisy kodów czynności opisujących poszczególne prace leśne (czynności) wchodzące w skład przedmiotu zamówienia zostały opisane w Załączniku nr 3 do SWZ.
- 6) Opis zasad procedury dokonywania odbiorów prac leśnych został zawarty w Załączniku nr 3 do SWZ.
- 7) Przedmiot zamówienia został podzielony na części („Pakiet”)  
Pakiet 11-Les.16 – leśnictwo: Wierzchowiny;  
Pakiet 12-Les.17 – leśnictwo: Góry;  
Pakiet 13-Les.18 – leśnictwo: Pawłów,

Wykonawca może złożyć ofertę na jeden lub większą ilość Pakietów. Oferta złożona na dany Pakiet musi jednakże obejmować cały zakres prac przewidzianych w SWZ dla tego Pakietu.

- 8) Miejscem realizacji przedmiotu zamówienia będzie obszar administracyjny Nadleśnictwa Chełm.
- 9) Realizacja prac wchodzących w skład przedmiotu zamówienia dla poszczególnych Pakietów będzie się odbywała na obszarze leśnictwa – właściwych dla danego Pakietu („Obszar Realizacji Pakietu”). Wskazana w załącznikach wchodzących w skład Załącznika nr 2 lokalizacja (adres leśny) poszczególnych prac leśnych wchodzących w zakres Przedmiotu Umowy ma charakter wstępny. Lokalizacja (adres leśny) poszczególnych prac wchodzących w zakres Przedmiotu Umowy zostanie określona w Zleceniu, o którym mowa w pkt 3.3. ppkt 1), z zastrzeżeniem, iż zawsze będzie to Obszar Realizacji Pakietu.
- 10) Postanowienia pkt 7 - 9 nie uchybiają uprawnieniom Zamawiającego wynikającym z wzoru umowy w sprawie zamówienia publicznego (Załącznik nr 12 do SWZ).
- 11) Z uwagi na faktyczną sytuację przyrodniczo-pogodową, która może zaistnieć w trakcie realizacji przedmiotu zamówienia, a także nieprzewidzianą w tej chwili sytuację gospodarczo-ekonomiczną, Zamawiający zastrzega sobie prawo do dokonania korekt zmniejszających, korekt zwiększających, ustaleń nowych lokalizacji, jak również wstrzymania dokonania czynności wskazanych w poszczególnych wierszach tabel opisujących przedmiot zamówienia. Korekty zwiększające nie oznaczają wprowadzenia nowych prac, nieobjętych zakresem zamówienia, a korekty zmniejszające nie oznaczają całkowitej rezygnacji z części prac. Należy je rozumieć jako zwiększenie ilości prac w jednej lokalizacji (adresie leśnym) na Obszarze Realizacji Pakietu (w tym również w lokalizacjach na Obszarze Realizacji Pakietu niewskazanych wstępnie w SWZ), przy jednoczesnym zmniejszeniu ilości prac w innej lokalizacji (adresie leśnym) na Obszarze Realizacji Pakietu, w ramach sumarycznych ilości poszczególnych prac wchodzących w zakres Przedmiotu Umowy określonych w SWZ, przypadających do wykonania na całym Obszarze Realizacji Pakietu. Konieczność zwiększenia rozmiaru niektórych elementów realizowanego zamówienia w toku wykonywania przedmiotu zamówienia może wystąpić również po to, aby zrealizować pełny zakres prac opisany w przedmiocie

zamówienia. Ustalenie nowej lokalizacji odbywa się w ramach przedmiotu zamówienia, przy czym zawsze wyłącznie na Obszarze Realizacji Pakietu.

12) W przypadku obligatoryjnego wyłączenia pozycji z pozyskania w systemie maszynowym (pozyskanie drewna na pozycjach cięć na których niedopuszczalne jest wykorzystanie maszyn wielooperacyjnych) w szczególnie uzasadnionych przypadkach, np. zmiany warunków, dla których powyższe czynności zostały ustalone, Zamawiający dopuszcza zmianę technologii pozyskania drewna. Uzasadnienie każdorazowo należy przedstawić Wykonawcy.

13) Nazwy i kody dotyczące przedmiotu zamówienia określone zgodnie ze Wspólnym Słownikiem Zamówień (CPV):

- 77200000-2 Usługi leśnictwa
- 77210000-5 Usługi pozyskania drewna
- 77211000-2 Usługi uboczne związane z pozyskiwaniem drewna
- 77211100-3 Usługi cięcia drewna
- 77211200-4 Transport dłużyć na terenie lasów
- 77211300-5 Usługi selekcji drzew
- 77211400-6 Usługi wycinania drzew
- 77211500-7 Usługi pielęgnacji drzew
- 77211600-8 Sadzenie drzew
- 77230000-1 Usługi doraźne dotyczące leśnictwa
- 77231000-8 Usługi gospodarki leśnej
- 77231200-0 Usługi zwalczania szkodników leśnych
- 77231600-4 Usługi zalesiania

3.2. Unormowania, których zobowiązany będzie w szczególności przestrzegać Wykonawca przy realizacji przedmiotu zamówienia

1) Podstawowe akty prawne:

- ustawa z dnia 28 września 1991 r. o lasach (tekst jedn.: Dz. U. z 2023 r. poz. 1356),
- ustawa z dnia 16 kwietnia 2004 r. o ochronie przyrody (tekst jedn.: Dz. U. z 2023 r. poz. 1336 z późn. zm.),
- ustawa z dnia 13 lutego 2020 r. o ochronie roślin przed agrofagami (tekst jedn.: Dz. U.: z 2023 r. poz. 301),
- ustawa z dnia 25 lutego 2011 r. o substancjach chemicznych i ich mieszaninach (tekst jedn.: Dz. U. z 2022 r. poz.1816),
- ustawa z dnia 21 grudnia 2000 r. o dozorcze technicznym (tekst jedn.: Dz. U. z 2023 r. poz. 1622),
- ustawa z dnia 8 marca 2013 r. o środkach ochrony roślin (tekst jedn.: Dz.U. z 2023 r. poz.340 z późn. zm.),
- rozporządzenie Ministra Rolnictwa i Rozwoju Wsi z dnia 24 czerwca 2002 r. w sprawie bezpieczeństwa i higieny pracy przy stosowaniu

- i magazynowaniu środków ochrony roślin oraz nawozów mineralnych organiczno-mineralnych (Dz. U. z 2002 r. Nr 99, poz. 896 z późn. zm.),
- rozporządzenie Ministra Przedsiębiorczości i Technologii z dnia 30 października 2018 r. w sprawie warunków technicznych dozoru technicznego w zakresie eksploatacji, napraw i modernizacji urządzeń transportu bliskiego (Dz. U. z 2018 r. poz. 2176),
  - rozporządzenie Ministra Gospodarki z dnia 30 października 2002 r. w sprawie minimalnych wymagań dotyczących bezpieczeństwa i higieny pracy w zakresie użytkowania maszyn przez pracowników podczas pracy (Dz. U. z 2002 r. Nr 191 poz. 1596 z późn. zm.),
  - rozporządzenie Ministra Pracy i Polityki Socjalnej z dnia 26 września 1997 r. w sprawie ogólnych przepisów bezpieczeństwa i higieny pracy (tekst jedn.: Dz. U. z 2003 r. Nr 169, poz. 1650 z późn. zm.),
  - rozporządzenie Ministra Ochrony Środowiska, Zasobów Naturalnych i Leśnictwa z dnia 6 stycznia 1998 r. w sprawie określenia wzoru znaku zakazu wstępu do lasu oraz zasad jego umieszczania (Dz. U. z 1998 r. Nr 11, poz. 39),
  - rozporządzenie Ministra Rolnictwa i Rozwoju Wsi z dnia 8 maja 2013 r. w sprawie szkoleń w zakresie środków ochrony roślin (tekst jedn.: Dz. U. z 2022 r. poz. 824),
  - rozporządzenie Ministra Rolnictwa i Rozwoju Wsi z dnia 22 maja 2013 r. w sprawie sposobu postępowania przy stosowaniu i przechowywaniu środków ochrony roślin (Dz. U. z 2013 r. poz. 625),
  - rozporządzenie Ministra Środowiska z dnia 24 sierpnia 2006 r. w sprawie bezpieczeństwa i higieny pracy przy wykonywaniu niektórych prac z zakresu gospodarki leśnej (Dz. U. z 2006 r. Nr 161, poz. 1141),
  - rozporządzenie Ministra Środowiska z dnia 22 marca 2006 r. w sprawie szczegółowych zasad zabezpieczenia przeciwpożarowego lasów (tekst jedn.: Dz. U. z 2022 r. poz. 1065),
  - rozporządzenie Ministra Spraw Wewnętrznych i Administracji z dnia 7 czerwca 2010 r. w sprawie ochrony przeciwpożarowej budynków, innych obiektów budowlanych i terenów (tekst jedn.: Dz. U. z 2023 r. poz. 822),
  - rozporządzenie Ministra Rolnictwa i Rozwoju Wsi z dnia 18 grudnia 2013 r. w sprawie wymagań dotyczących sprawności technicznej sprzętu przeznaczonego do stosowania środków ochrony roślin (tekst jedn.: Dz.U. z 2016 r. poz. 760),
  - rozporządzenie Ministra Rolnictwa i Rozwoju Wsi z dnia 13 grudnia 2013 r. w sprawie potwierdzania sprawności technicznej sprzętu przeznaczonego do stosowania środków ochrony roślin (tekst jedn.: Dz. U. z 2021 r. poz. 775),
  - rozporządzenie Rady Ministrów z dnia 1 lipca 2009 r. w sprawie ustalania okoliczności i przyczyn wypadków przy pracy (Dz. U. z 2009 r. Nr 105, poz. 870),
- 2) W trakcie realizacji przedmiotu zamówienia, oprócz przepisów prawa obowiązujących na terenie Rzeczypospolitej Polskiej, Wykonawca będzie

obowiązany do stosowania i przestrzegania obowiązków i zasad wynikających z niżej wymienionych dokumentów:

- „Zasady hodowli lasu” – wprowadzone zarządzeniem nr 108 Dyrektora Generalnego Lasów Państwowych z dnia 05 grudnia 2023 r.,
  - „Instrukcja ochrony lasu” – wprowadzona zarządzeniem nr 109 Dyrektora Generalnego Lasów Państwowych z dnia 05 grudnia 2023 r.,
  - „Instrukcja bezpieczeństwa i higieny pracy przy wykonywaniu podstawowych prac z zakresu gospodarki leśnej” – wprowadzona zarządzeniem nr 36 Dyrektora Generalnego Lasów Państwowych z dnia 20 kwietnia 2012 r.,
  - „Instrukcja ochrony przeciwpożarowej lasu” - wprowadzona zarządzeniem nr 81 Dyrektora Generalnego Lasów Państwowych z dnia 23 grudnia 2019 r.,
  - zarządzenie nr 40 Dyrektora Generalnego Lasów Państwowych z dnia 6 października 2011 r. w sprawie wprowadzenia ramowego wykazu prac wykonywanych przez co najmniej dwie osoby (zn. spr. GB-021-2/2011),
  - zarządzenie nr 66 Dyrektora Generalnego Lasów Państwowych z dnia 7 listopada 2019 r. w sprawie wprowadzenia wytycznych pod nazwą „Zasady Użytkowania Lasu” w jednostkach organizacyjnych Lasów Państwowych (znak: ZM.7603.13.2019),
  - Zasady, kryteria i standardy zrównoważonej gospodarki leśnej PEFC Council (Programme for the Endorsement of Forest Certification Schemes).
- 3) Wykonawca obowiązany będzie przestrzegać przy realizacji przedmiotu zamówienia warunki techniczne na surowiec drzewny zgodnie z zarządzeniem nr 51 Dyrektora Generalnego Lasów Państwowych z dnia 30 września 2019 r. w sprawie wprowadzenia warunków technicznych stosowanych w obrocie surowcem drzewnym w Państwowym Gospodarstwie Leśnym Lasy Państwowe (znak: ZM.800.8.2019).

Dokumenty wskazane w pkt 2 – 3 powyżej są dostępne na stronie internetowej pod adresem <https://www.gov.pl/web/nadlesnictwo-chelm>

### 3.3. Zasady ogólne realizacji przedmiotu zamówienia.

- 1) Wykonawca będzie wykonywał przedmiot zamówienia na podstawie pisemnych zleceń przekazywanych przez Przedstawicieli Zamawiającego („Zlecenie”). Treść Zlecenia określa umowa w sprawie zamówienia publicznego (Załącznik nr 12 do SWZ).
- 2) Wykonawca będzie zobowiązany do uprzątnięcia pozostałości po pracach pozyskaniowych z dróg, linii podziału powierzchniowego, rowów, itp. obiektów oraz pozostałych odpadów po działalności własnej (śmieci, pustych opakowań, zużytych elementów maszyn, itp.).
- 3) Wykonawca będzie zobowiązany do stosowania oleju biodegradowalnego do smarowania układów tnących w eksploatowanych piłach łańcuchowych i głowicach tnących oraz zestawów do pochłaniania oleju w urządzeniach eksploatowanych na terenie lasów.

- 4) Do smarowania układów tnących w eksploatowanych piłach łańcuchowych i głowicach tnących Wykonawca będzie zobowiązany stosować olej biodegradowalny o parametrze biodegradacji nie gorszym niż 60%. Wymagane jest określenie biodegradowalności zgodnie z metodyką badań opisaną w Rozporządzeniu Komisji (WE) NR 440/2008 z dnia 30 maja 2008 r. w metodzie: OECD 301B lub OECD 301C lub OECD 301F, ustalająca metody badań zgodnie z rozporządzeniem (WE) nr 1907/2006 Parlamentu Europejskiego i Rady w sprawie rejestracji, oceny, udzielania zezwoleń i stosowanych ograniczeń w zakresie chemikaliów (REACH).
- 5) Wyznacznikiem szacunkowej ilości objętościowych lub wagowych zużywanego oleju biodegradowalnego do smarowania układów tnących w eksploatowanych piłach łańcuchowych i głowicach tnących będzie masa pozyskania w m<sup>3</sup> wynikająca z Protokołów Odbioru Robót, przy uwzględnieniu poniższych norm:
  - przy użyciu pilarki wynosi 0,05 litra na 1 m<sup>3</sup> pozyskiwanego drewna,
  - przy użyciu harwestera wynosi 0,02 litra na 1 m<sup>3</sup> pozyskiwanego drewna.
- 6) Na każde żądanie Zamawiającego Wykonawca zobowiązany będzie przedstawić faktury zakupowe oleju wraz z „Kartą charakterystyki preparatu niebezpiecznego” potwierdzającego stopień biodegradowalności kupionego oleju, adekwatnie do ilości m<sup>3</sup> pozyskanego drewna. Zamawiającemu służyć będzie prawo do weryfikacji olei używanych do smarowania układów tnących, a Wykonawca zobowiązany będzie udostępnić Zamawiającemu możliwość pobrania próbek oleju w ilości niezbędnej do przeprowadzenia badań jego parametrów. Koszty badań laboratoryjnych pokryją:
  - Zamawiający, jeżeli parametr biodegradowalności jest nie niższy niż 60% według metodyki badań jak wskazano powyżej,
  - Wykonawca, jeżeli parametr jest niższy niż 60% według metodyki badań jak wskazano powyżej.
- 7) Wykonawca zobowiązany jest do wyposażenia wszystkich maszyn, ciągników i urządzeń pracujących na powierzchniach leśnych w zestawy (sorbenty lub maty sorpcyjne itp.) o chłonności umożliwiającej pochłonięcie rozlanego paliwa lub oleju oraz innych płynów technologicznych używanych w maszynach, ciągnikach, pilarkach i innych urządzeniach pracujących w lesie oraz użycia tych środków w sytuacjach wymagających zastosowania (awarie, naprawy, tankowania itp.) – w celu zapobieżenia skażeniu środowiska. Dopuszcza się posiadanie i używanie przez pilarzy kanistrów z bezpiecznymi końcówkami (dozownikami), uniemożliwiającymi rozlanie (przelanie) oleju i mieszanki paliwowej podczas tankowania pilarki (zastępczo za maty pochłaniające olej i paliwo).
- 8) Wykonawca obowiązany jest w trakcie realizacji przedmiotu zamówienia dokonać oznakowania pozycji zakazem wstępu zgodnie z art. 26 Ustawy o lasach. W szczególności Wykonawca jest zobowiązany do właściwego oznaczenia tablicami ostrzegawczymi powierzchni, na których wykonywane będą prace obejmujące pozyskanie, zrywkę drewna i rozdrabnianie pozostałości pozrębowych oraz innych prac przewidzianych instrukcją wskazaną w pkt 3.2 ppkt 2).



Drogi leśne, drogi publiczne, szlaki turystyczne (w szczególności rowerowe, piesze, konne i wodne) i inne obiekty komunikacyjne przebiegające przez powierzchnię roboczą należy na okres od chwili rozpoczęcia prac na pozycji do jej zwrotu zamknąć dla osób trzecich, w tym w szczególności dla ruchu publicznego. Znaki zakazujące wstępu do lasu należy ustawić przy drogach, szlakach i obiektach komunikacyjnych, nie bliżej niż 100 m od granicy pozycji, na której wykonywany jest przedmiot zamówienia. Znaki zakazu muszą być widoczne. Zakup tablic leży po stronie Zamawiającego. Lokalizacja tablic przed rozpoczęciem prac wymaga uzgodnienia z upoważnionym Przedstawicielem Zamawiającego.

- 3.4. Zamawiający nie zastrzega obowiązku osobistego wykonania przez Wykonawcę kluczowych zadań dotyczących przedmiotu zamówienia. Wykonawca może powierzyć realizację elementów (części) przedmiotu zamówienia podwykonawcom. W przypadku zamiaru wykonywania przedmiotu zamówienia z udziałem podwykonawców Wykonawca zobowiązany jest do wskazania w swojej ofercie części zamówienia (zakresów rzeczowych), których wykonanie zamierza powierzyć podwykonawcom, oraz podania nazw ewentualnych podwykonawców, jeżeli są już znani. Wskazanie takie należy umieścić na Ofercie. W przypadku braku wskazania w Ofercie podwykonawstwa Wykonawca będzie mógł wprowadzić podwykonawcę wyłącznie na warunkach określonych w umowie.
- 3.5. Zamawiający zgodnie z art. 95 PZP wymaga zatrudnienia przez Wykonawcę lub podwykonawcę na podstawie stosunku pracy osób wykonujących czynności w zakresie realizacji zamówienia polegające na pozyskaniu i zrywce surowca drzewnego, jeżeli wykonanie tych czynności polega na wykonywaniu pracy w sposób określony w art. 22 § 1 ustawy z dnia 26 czerwca 1974 r. - Kodeks pracy (tekst jedn.: Dz. U. z 2023 r. poz. 1465).
- 3.6. W stosunku do każdego Pakietu Zamawiający jest uprawniony zlecić Wykonawcy dodatkowy zakres rzeczowy w stosunku do każdej z pozycji kosztorysu ofertowego stanowiącego część Oferty („Opcja”). Przedmiotem Opcji będą takie same (analogiczne) prace, jak opisane w SWZ i wycenione przez Wykonawcę w którejkolwiek z pozycji kosztorysu ofertowego stanowiącego część Oferty. W ramach Opcji, wedle wyboru Zamawiającego, mogą zostać zlecone wszystkie, niektóre lub tylko jedna z prac wskazanych w SWZ i wycenionych przez Wykonawcę w kosztorysie ofertowym stanowiącym część Oferty.

Prace będące przedmiotem Opcji mogą zostać zlecone w ilości, której łączna wartość nie będzie przekraczała 30 % Wynagrodzenia z dnia zawarcia Umowy, zgodnie z §11 ust. 1 wzoru umowy stanowiącego Załącznik nr 12 do SWZ. Podstawą określenia wartości prac zleconych w ramach Opcji (w celu określenia jej zakresu) będą ceny jednostkowe poszczególnych prac zawarte w kosztorysie ofertowym stanowiącym część Oferty.

Zamawiający nie jest zobowiązany do zlecenia prac objętych przedmiotem Opcji, a Wykonawcy nie służy roszczenie o ich zlecenie.

Zamawiający przewiduje możliwość skorzystania z Opcji w przypadku: (1) wystąpienia konieczności zwiększenia zakresu rzeczowego usług stanowiących przedmiot zamówienia w następstwie przyczyn przyrodniczych, klimatycznych, atmosferycznych bądź związanych z prawidłowym prowadzeniem gospodarki leśnej, (2) zmian na rynku sprzedaży drewna lub powierzenia Zamawiającemu nowych zadań gospodarczych lub publicznych, (3) powierzenia Wykonawcy prac stanowiących wykonawstwo zastępcze w stosunku do prac realizowanych przez innego wykonawcę (na Obszarze Realizacji Pakietu).

- 3.7. Zamawiający przewiduje możliwość udzielenia zamówień, o których mowa w art. 214 ust. 1 pkt 7) PZP, w okresie 3 lat od dnia udzielenia zamówienia podstawowego.
- 3.8. Zamówienia, o których mowa w pkt 3.7 będą polegały na powtórzeniu usług zgodnych z usługami stanowiącymi przedmiot niniejszego zamówienia oraz usług podobnych do nich w aspekcie technologicznym ich wykonawstwa. Zakresem rzeczowym usług stanowiących przedmiot zamówień, o których mowa w pkt 3.7. objęte będą prace z zakresu hodowli i ochrony lasu, ochrony przeciwpożarowej, pozyskania i zrywki drewna obejmujące czynności wskazane rodzajowo w Załączniku nr 2 do SWZ, które wynikają z planów urzędzenia lasu obowiązujących na obszarze administracyjnym Nadleśnictwa Chełm bądź które w związku z zagwarantowaniem prawidłowej gospodarki leśnej stały się konieczne do wykonania w następstwie lub w związku ze zdarzeniami przyrodniczymi, klimatycznymi lub atmosferycznymi.
- 3.9. Szczegółowy opis standardu technologii wykonawstwa prac wchodzących w skład zamówień, o których mowa w pkt 3.7 zawarty został w Załączniku nr 3 do SWZ.
- 3.10. Zakres rzeczowy usług stanowiących przedmiot zamówień, o których mowa w pkt 3.7. nie przekroczy wartości 100 % wartości niniejszego zamówienia.
- 3.11. Zamówienia, o których mowa w pkt 3.7. będą udzielane po przeprowadzeniu odrębnego postępowania o udzielenie zamówienia publicznego w trybie zamówienia z wolnej ręki.
- 3.12. Zamówienia, o których mowa w pkt 3.7. będą udzielane w przypadku wystąpienia potrzeby zwiększenia zakresu rzeczowego usług stanowiących przedmiot zamówienia na skutek warunków przyrodniczych bądź atmosferycznych, zmian na rynku sprzedaży drewna lub powierzenia Zamawiającemu nowych zadań gospodarczych lub publicznych, jak również w sytuacji braku możliwości wyłonienia z przyczyn obiektywnych wykonawców usług leśnych w ramach podstawowych trybów udzielania zamówień, celem zabezpieczenia niezbędnego wykonawstwa prac oraz w przypadku powierzenia wykonawcy prac stanowiących wykonawstwo zastępcze w stosunku do prac realizowanych przez innego wykonawcę.
- 3.13. Miejscem realizacji zamówień, o których mowa w pkt 3.7. będzie obszar administracyjny Nadleśnictwa Chełm.

#### 4. OKRES REALIZACJI ZAMÓWIENIA.

- 4.1. Okres realizacji zamówienia, w którym będą przekazywane przez Zamawiającego Zlecenia: od dnia zawarcia umowy do dnia 31 grudnia 2024 r., z zastrzeżeniem pkt 4.2. Powyższe nie uchybia możliwości wykonywania uprawnień wynikających z umowy (w tym w szczególności zgłaszania gotowości do odbioru i naliczania kar umownych) po terminie końcowym, o którym mowa w zdaniu poprzednim, jak również możliwości przedłużenia okresu realizacji zamówienia w drodze zmiany umowy.
- 4.2. Jeżeli zawarcie umowy nastąpi wcześniej, niż przed dniem 2 stycznia 2024 r., rozpoczęcie realizacji zamówienia nastąpi od dnia 2 stycznia 2024 r.
- 4.3. Terminy realizacji poszczególnych prac (w każdym z Pakietów) będą określone w Zleceniach sporządzanych przez Przedstawiciela Zamawiającego.
- 4.4. Wskazany w Zleceniach termin wykonania prac w żadnym przypadku nie będzie późniejszy niż 15 stycznia 2025 r.

5. INFORMACJA O PRZEWIDYWANYCH ZAMÓWIENIACH, O KTÓRYCH MOWA W ART. 214 ust. 1 PKT 7 PZP, JEŻELI ZAMAWIAJĄCY PRZEWIDUJE UDZIELENIE TAKICH ZAMÓWIENI.

- 5.1. Zamawiający przewiduje możliwość udzielenia zamówień, o których mowa w art. 214 ust. 1 pkt 7 PZP, w okresie 3 lat od dnia udzielenia zamówienia podstawowego. Zamówienia te polegać będą na powtórzeniu usług podobnych do usług stanowiących przedmiot niniejszego zamówienia.
- 5.2. Opis zamówień, o których mowa w art. 214 ust. 1 pkt 7 PZP został zawarty w rozdziale 3 SWZ (Opis przedmiotu zamówienia).

6. PODSTAWY WYKLUCZENIA Z POSTĘPOWANIA

- 6.1. W postępowaniu mogą brać udział Wykonawcy, którzy nie podlegają wykluczeniu z postępowania o udzielenie zamówienia w okolicznościach, o których mowa w art. 108 ust. 1 PZP. Na podstawie:
- 1) art. 108 ust. 1 pkt 1) PZP Zamawiający wykluczy Wykonawcę będącego osobą fizyczną, którego prawomocnie skazano za przestępstwo:
    - a) udziału w zorganizowanej grupie przestępczej albo związku mającym na celu popełnienie przestępstwa lub przestępstwa skarbowego, o którym mowa w art. 258 ustawy z dnia 6 czerwca 1997 r. Kodeks karny (tekst jedn.: Dz. U. z 2022 r. poz.–1138 z późn. zm. - „KK”),
    - b) handlu ludźmi, o którym mowa w art. 189a KK,
    - c) o którym mowa w art. 228-230a, art. 250a KK, w art. 46 - 48 ustawy z dnia 25 czerwca 2010 r. o sporcie (tekst jedn.: Dz. U. z 2022 r. poz. 1599 z późn. zm.) lub w art. 54 ust. 1-4 ustawy z dnia 12 maja 2011 r. o refundacji leków, środków spożywczych specjalnego przeznaczenia żywieniowego oraz wyrobów medycznych (tekst jedn.: Dz. U. z 2023 r. poz. 826),
    - d) finansowania przestępstwa o charakterze terrorystycznym, o którym mowa w art. 165a KK, lub przestępstwo udaremniania lub utrudniania stwierdzenia przestępnego pochodzenia pieniędzy lub ukrywania ich pochodzenia, o którym mowa w art. 299 KK,
    - e) o charakterze terrorystycznym, o którym mowa w art. 115 § 20 KK, lub mające na celu popełnienie tego przestępstwa,
    - f) powierzenia wykonywania pracy małoletniemu cudzoziemcowi, o którym mowa w art. 9 ust. 2 ustawy z dnia 15 czerwca 2012 r. o skutkach powierzania wykonywania pracy cudzoziemcom przebywającym wbrew przepisom na terytorium Rzeczypospolitej Polskiej (tekst jedn.: Dz. U. z 2021 r. poz. 1745),

- g) przeciwko obrotowi gospodarczemu, o których mowa w art. 296-307 KK, przestępstwo oszustwa, o którym mowa w art. 286 KK, przestępstwo przeciwko wiarygodności dokumentów, o których mowa w art. 270-277d KK, lub przestępstwo skarbowe,
- h) o którym mowa w art. 9 ust. 1 i 3 lub art. 10 ustawy z dnia 15 czerwca 2012 r. o skutkach powierzania wykonywania pracy cudzoziemcom przebywającym wbrew przepisom na terytorium Rzeczypospolitej Polskiej (tekst jedn.: Dz. U. z 2021 r. poz. 1745)

- lub za odpowiedni czyn zabroniony określony w przepisach prawa obcego;

- 2) art. 108 ust. 1 pkt 2) PZP Zamawiający wykluczy Wykonawcę, jeżeli urzędującego członka jego organu zarządzającego lub nadzorczego, wspólnika spółki w spółce jawnej lub partnerskiej albo komplementariusza w spółce komandytowej lub komandytowo-akcyjnej lub prokurenta prawomocnie skazano za przestępstwo, o którym mowa w art. 108 ust. 1 pkt 1) PZP;
- 3) art. 108 ust. 1 pkt 3) PZP Zamawiający wykluczy Wykonawcę, wobec którego wydano prawomocny wyrok sądu lub ostateczną decyzję administracyjną o zaleganiu z uiszczeniem podatków, opłat lub składek na ubezpieczenie społeczne lub zdrowotne, chyba że Wykonawca odpowiednio przed upływem terminu do składania wniosków o dopuszczenie do udziału w postępowaniu albo przed upływem terminu składania ofert dokonał płatności należnych podatków, opłat lub składek na ubezpieczenie społeczne lub zdrowotne wraz z odsetkami lub grzywnami lub zawarł wiążące porozumienie w sprawie spłaty tych należności;
- 4) art. 108 ust. 1 pkt 4) PZP Zamawiający wykluczy Wykonawcę, wobec którego prawomocnie orzeczono zakaz ubiegania się o zamówienia publiczne;
- 5) art. 108 ust. 1 pkt 5) PZP Zamawiający wykluczy Wykonawcę, jeżeli Zamawiający może stwierdzić, na podstawie wiarygodnych przesłanek, że Wykonawca zawarł z innymi wykonawcami porozumienie mające na celu zakłócenie konkurencji, w szczególności jeżeli należąc do tej samej grupy kapitałowej w rozumieniu ustawy z dnia 16 lutego 2007 r. o ochronie konkurencji i konsumentów (tekst jedn.: Dz. U. z 2021 r. poz. 275 z późn. zm.), złożyli odrębne oferty, oferty częściowe lub wnioski o dopuszczenie do udziału w postępowaniu, chyba że wykażą, że przygotowali te oferty lub wnioski niezależnie od siebie;
- 6) art. 108 ust. 1 pkt 6) PZP Zamawiający wykluczy Wykonawcę, jeżeli, w przypadkach, o których mowa w art. 85 ust. 1 PZP, doszło do zakłócenia konkurencji wynikającego z wcześniejszego zaangażowania tego Wykonawcy lub podmiotu, który należy z Wykonawcą do tej samej grupy kapitałowej w rozumieniu ustawy z dnia 16 lutego 2007 r. o ochronie konkurencji i konsumentów (tekst jedn.: Dz. U. z 2021 r. poz. 275 z późn. zm.), chyba że spowodowane tym zakłócenie konkurencji może być wyeliminowane w inny sposób niż przez wykluczenie Wykonawcy z udziału w postępowaniu o udzielenie zamówienia.

6.2. W postępowaniu mogą brać udział Wykonawcy, którzy nie podlegają wykluczeniu z postępowania o udzielenie zamówienia w okolicznościach, o których mowa w art. 109 ust. 1 pkt 1-5 i 7- 10 PZP. Na podstawie:

- 1) art. 109 ust. 1 pkt 1) PZP Zamawiający wykluczy Wykonawcę, który naruszył obowiązki dotyczące płatności podatków, opłat lub składek na ubezpieczenia społeczne lub zdrowotne, z wyjątkiem przypadku, o którym mowa w art. 108

- ust. 1 pkt 3 PZP, chyba że Wykonawca odpowiednio przed upływem terminu do składania wniosków o dopuszczenie do udziału w postępowaniu albo przed upływem terminu składania ofert dokonał płatności należnych podatków, opłat lub składek na ubezpieczenia społeczne lub zdrowotne wraz z odsetkami lub grzywnami lub zawarł wiążące porozumienie w sprawie spłaty tych należności;
- 2) art. 109 ust. 1 pkt 2) PZP Zamawiający wykluczy Wykonawcę, który naruszył obowiązki w dziedzinie ochrony środowiska, prawa socjalnego lub prawa pracy:
    - a) będącego osobą fizyczną skazanego prawomocnie za przestępstwo przeciwko środowisku, o którym mowa w rozdziale XXII KK lub za przestępstwo przeciwko prawom osób wykonujących pracę zarobkową, o którym mowa w rozdziale XXVIII KK, lub za odpowiedni czyn zabroniony określony w przepisach prawa obcego,
    - b) będącego osobą fizyczną prawomocnie ukaranego za wykroczenie przeciwko prawom pracownika lub wykroczenie przeciwko środowisku, jeżeli za jego popełnienie wymierzono karę aresztu, ograniczenia wolności lub karę grzywny,
    - c) wobec którego wydano ostateczną decyzję administracyjną o naruszeniu obowiązków wynikających z prawa ochrony środowiska, prawa pracy lub przepisów o zabezpieczeniu społecznym, jeżeli wymierzono tą decyzją karę pieniężną;
  - 3) art. 109 ust. 1 pkt 3) PZP Zamawiający wykluczy Wykonawcę, jeżeli urzędującego członka jego organu zarządzającego lub nadzorczego, wspólnika spółki w spółce jawnej lub partnerskiej albo komplementariusza w spółce komandytowej lub komandytowo-akcyjnej lub prokurenta prawomocnie skazano za przestępstwo lub ukarano za wykroczenie, o którym mowa w art. 109 ust. 1 pkt 2 lit. a) lub b) PZP;
  - 4) art. 109 ust. 1 pkt 4) PZP Zamawiający wykluczy Wykonawcę, w stosunku do którego otwarto likwidację, ogłoszono upadłość, którego aktywami zarządza likwidator lub sąd, zawarł układ z wierzycielami, którego działalność gospodarcza jest zawieszona albo znajduje się on w innej tego rodzaju sytuacji wynikającej z podobnej procedury przewidzianej w przepisach miejsca wszczęcia tej procedury;
  - 5) art. 109 ust. 1 pkt 5) PZP Zamawiający wykluczy Wykonawcę, który w sposób zawiniony poważnie naruszył obowiązki zawodowe, co podważa jego uczciwość, w szczególności, gdy Wykonawca w wyniku zamierzonego działania lub rażącego niedbalstwa nie wykonał lub nienależycie wykonał zamówienie, co zamawiający jest w stanie wykazać za pomocą stosownych dowodów;
  - 6) art. 109 ust. 1 pkt 7) PZP Zamawiający wykluczy Wykonawcę, który, z przyczyn leżących po jego stronie, w znacznym stopniu lub zakresie nie wykonał lub nienależycie wykonał albo długotrwale nienależycie wykonywał istotne zobowiązanie wynikające z wcześniejszej umowy w sprawie zamówienia publicznego lub umowy koncesji, co doprowadziło do wypowiedzenia lub odstąpienia od umowy, odszkodowania, wykonania zastępczego lub realizacji uprawnień z tytułu rękojmi za wady;
  - 7) art. 109 ust. 1 pkt 8) PZP Zamawiający wykluczy Wykonawcę, który w wyniku zamierzonego działania lub rażącego niedbalstwa wprowadził Zamawiającego w błąd przy przedstawianiu informacji, że nie podlega wykluczeniu, spełnia warunki udziału w postępowaniu lub kryteria selekcji, co mogło mieć istotny

wpływ na decyzje podejmowane przez Zamawiającego w postępowaniu o udzielenie zamówienia, lub który zataił te informacje lub nie jest w stanie przedstawić wymaganych podmiotowych środków dowodowych;

- 8) art. 109 ust. 1 pkt 9) PZP Zamawiający wykluczy Wykonawcę, który bezprawnie wpływał lub próbował wpływać na czynności Zamawiającego lub próbował pozyskać lub pozyskał informacje poufne, mogące dać mu przewagę w postępowaniu o udzielenie zamówienia;
- 9) art. 109 ust. 1 pkt 10) PZP Zamawiający wykluczy Wykonawcę, który w wyniku lekkomyślności lub niedbalstwa przedstawił informacje wprowadzające w błąd, co mogło mieć istotny wpływ na decyzje podejmowane przez Zamawiającego w postępowaniu o udzielenie zamówienia.

6.3. W postępowaniu mogą brać udział Wykonawcy, którzy nie podlegają wykluczeniu z postępowania na podstawie art. 7 ust. 1 pkt 1-3 ustawy z dnia 13 kwietnia 2022 r. o szczególnych rozwiązaniach w zakresie przeciwdziałania wspieraniu agresji na Ukrainę oraz służących ochronie bezpieczeństwa narodowego (tekst jedn.: Dz. U. z 2023 r. poz. 1497 – „Specustawa”). Na podstawie:

- 1) art. 7 ust. 1 pkt 1 Specustawy Zamawiający wykluczy Wykonawcę wymienionego w wykazach określonych w rozporządzeniu 765/2006 i rozporządzeniu 269/2014 albo wpisanego na listę na podstawie decyzji w sprawie wpisu na listę rozstrzygającej o zastosowaniu środka, o którym mowa w art. 1 pkt 3 Specustawy,
- 2) art. 7 ust. 1 pkt 2 Specustawy Zamawiający wykluczy Wykonawcę, którego beneficjentem rzeczywistym w rozumieniu ustawy z dnia 1 marca 2018 r. o przeciwdziałaniu praniu pieniędzy oraz finansowaniu terroryzmu (tekst jedn.: Dz. U. z 2023 r. poz. 1124 z późn. zm.) jest osoba wymieniona w wykazach określonych w rozporządzeniu 765/2006 i rozporządzeniu 269/2014 albo wpisana na listę lub będąca takim beneficjentem rzeczywistym od dnia 24 lutego 2022 r., o ile została wpisana na listę na podstawie decyzji w sprawie wpisu na listę rozstrzygającej o zastosowaniu środka, o którym mowa w art. 1 pkt 3 Specustawy,
- 3) art. 7 ust. 1 pkt 3 Specustawy Zamawiający wykluczy Wykonawcę, którego jednostką dominującą w rozumieniu art. 3 ust. 1 pkt 37 ustawy z dnia 29 września 1994 r. o rachunkowości (tekst jedn.: Dz. U. z 2023 r. poz. 120 z późn. zm.) jest podmiot wymieniony w wykazach określonych w rozporządzeniu 765/2006 i rozporządzeniu 269/2014 albo wpisany na listę lub będący taką jednostką dominującą od dnia 24 lutego 2022 r., o ile został wpisany na listę na podstawie decyzji w sprawie wpisu na listę rozstrzygającej o zastosowaniu środka, o którym mowa w art. 1 pkt 3 Specustawy.

6.4. W postępowaniu mogą brać udział Wykonawcy, którzy nie podlegają wykluczeniu z postępowania na podstawie art. 5k rozporządzenia Rady (UE) Nr 833/2014 z dnia 31 lipca 2014 r. dotyczącego środków ograniczających w związku z działaniami Rosji destabilizującymi sytuację na Ukrainie (Dz. Urz. UE nr L 229 z 31.7.2014, str. 1 z późn. zm.).

Na podstawie art. 5k ust. 1 w/w rozporządzenia Rady (UE) zakazuje się udzielania lub dalszego wykonywania wszelkich zamówień publicznych lub koncesji objętych zakresem dyrektyw w sprawie zamówień publicznych, a także zakresem art. 10 ust. 1, 3, ust. 6 lit. a)–e), ust. 8, 9 i 10, art. 11, 12, 13 i 14 dyrektywy 2014/23/UE, art. 7 lit. a)–d), art. 8, art. 10 lit. b)–f) i lit. h)–j) dyrektywy 2014/24/UE, art. 18, art. 21 lit. b)–e) i lit. g)–i), art. 29 i 30 dyrektywy 2014/25/UE oraz art. 13 lit. a)–d), lit. f)–h) i lit. j)

dyrektywy 2009/81/WE oraz tytułu VII rozporządzenia (UE, Euratom) 2018/1046 na rzecz lub z udziałem:

- a) obywateli rosyjskich, osób fizycznych zamieszkałych w Rosji lub osób prawnych, podmiotów lub organów z siedzibą w Rosji;
- b) osób prawnych, podmiotów lub organów, do których prawa własności bezpośrednio lub pośrednio w ponad 50 % należą do podmiotu, o którym mowa w lit. a) niniejszego ustępu; lub
- c) osób fizycznych lub prawnych, podmiotów lub organów działających w imieniu lub pod kierunkiem podmiotu, o którym mowa w lit. a) lub b) niniejszego ustępu,

w tym podwykonawców, dostawców lub podmiotów, na których zdolności polega się w rozumieniu dyrektyw w sprawie zamówień publicznych, w przypadku gdy przypada na nich ponad 10% wartości zamówienia.

- 6.5. W związku z tym, iż wartość zamówienia nie przekracza wyrażonej w złotych równowartości kwoty dla usług 10 000 000 euro przesłanka wykluczenia, o której mowa w art. 108 ust. 2 PZP w niniejszym postępowaniu nie występuje.
- 6.6. Wykonawca może zostać wykluczony przez Zamawiającego na każdym etapie postępowania o udzielenie zamówienia.
- 6.7. Wykonawca nie podlega wykluczeniu w okolicznościach określonych w art. 108 ust. 1 pkt 1, 2 i 5 PZP lub art. 109 ust. 1 pkt 2-5 i 7-10 PZP, jeżeli udowodni Zamawiającemu, że spełnił łącznie przesłanki wymienione w art. 110 ust. 2 pkt 1)-3) PZP. Zamawiający ocenia, czy podjęte przez Wykonawcę czynności, o których mowa w zdaniu poprzednim, są wystarczające do wykazania jego rzetelności, uwzględniając wagę i szczególne okoliczności czynu Wykonawcy. Jeżeli podjęte przez Wykonawcę czynności, o których mowa wyżej, nie są wystarczające do wykazania jego rzetelności, Zamawiający wyklucza Wykonawcę.

## 7. WARUNKI UDZIAŁU W POSTĘPOWANIU O UDZIELENIE ZAMÓWIENIA

- 7.1. W postępowaniu mogą brać udział Wykonawcy, którzy spełniają warunki udziału w postępowaniu dotyczące:
  - 1) zdolności do występowania w obrocie gospodarczym:  
Zamawiający nie stawia szczególnych wymagań w zakresie opisu spełniania tego warunku udziału w postępowaniu.
  - 2) uprawnień do prowadzenia określonej działalności gospodarczej lub zawodowej:  
Zamawiający nie stawia szczególnych wymagań w zakresie opisu spełniania tego warunku udziału w postępowaniu.
  - 3) sytuacji ekonomicznej lub finansowej:  
Zamawiający nie stawia szczególnych wymagań w zakresie opisu spełniania warunku udziału w postępowaniu w odniesieniu do warunku dot. sytuacji ekonomicznej.

Warunek w odniesieniu do sytuacji finansowej, zostanie spełniony, jeśli Wykonawca wykaże, że posiada środki finansowe lub zdolność kredytową nie mniejszą niż:

|      |                       |              |
|------|-----------------------|--------------|
| I)   | dla Pakietu 11-Les.16 | 54 821,79 zł |
| II)  | dla Pakietu 12-Les.17 | 58 631,23 zł |
| III) | dla Pakietu 13-Les.18 | 50 624,22 zł |

4) zdolności technicznej lub zawodowej:

- a) Zamawiający nie stawia szczególnych wymagań w zakresie opisu spełniania warunku udziału w postępowaniu w odniesieniu do warunku dot. zdolności technicznej.
- b) Warunek ten, w zakresie potencjału technicznego, zostanie uznany za spełniony, jeśli Wykonawca wykaże, że dysponuje lub będzie dysponować:

I) dla Pakietu 11-Les.16

- a) co najmniej 1 szt. ciągników zrywkowych lub ciągników przystosowanych do zrywki drewna,

II) dla Pakietu 12-Les.17

- a) co najmniej 1 szt. ciągników zrywkowych lub ciągników przystosowanych do zrywki drewna,

lub

Jeżeli Wykonawca prace z zakresu pozyskania drewna na powierzchniach przeznaczonych do maszynowego pozyskania drewna będzie wykonywał maszynami wielooperacyjnymi, tym samym warunek w zakresie dysponowania potencjałem technicznym zostanie spełniony, jeśli wykaże, że dysponuje:

- a) co najmniej 1 sztuką maszyny wielooperacyjnej (np. typu harvester),
- b) co najmniej 1 szt. ciągników zrywkowych lub ciągników przystosowanych do zrywki drewna,

III) dla Pakietu 13-Les.18

- a) co najmniej 1 szt. ciągników zrywkowych lub ciągników przystosowanych do zrywki drewna,

- c) Warunek ten, w zakresie osób skierowanych przez Wykonawcę do realizacji zamówienia, zostanie uznany za spełniony, jeśli Wykonawca wykaże, że dysponuje lub będzie dysponować:

I) dla Pakietu 11-Les.16

- a) co najmniej 4 osobami, które ukończyły z wynikiem pozytywnym szkolenie dopuszczające do pracy



z pilarką zgodnie z § 21 rozporządzenia Ministra Środowiska z dnia 24 sierpnia 2006 r. w sprawie bezpieczeństwa i higieny pracy przy wykonywaniu niektórych prac z zakresu gospodarki leśnej (Dz. U. z 2006 r. Nr 161, poz. 1141) lub odpowiadające im uprawnienia wydane na podstawie poprzednio obowiązujących przepisów albo odpowiadające im uprawnienia wydane w innych Państwach Członkowskich Unii Europejskiej;

- b) co najmniej 1 osobami nadzoru z wykształceniem leśnym wyższym, leśnym średnim lub posiadającymi dyplom ukończenia studium zawodowego świadczenia usług na rzecz leśnictwa;

II) dla Pakietu 12-Les.17

- a) co najmniej 3 osobami, które ukończyły z wynikiem pozytywnym szkolenie dopuszczające do pracy z pilarką zgodnie z § 21 rozporządzenia Ministra Środowiska z dnia 24 sierpnia 2006 r. w sprawie bezpieczeństwa i higieny pracy przy wykonywaniu niektórych prac z zakresu gospodarki leśnej (Dz. U. z 2006 r. Nr 161, poz. 1141) lub odpowiadające im uprawnienia wydane na podstawie poprzednio obowiązujących przepisów albo odpowiadające im uprawnienia wydane w innych Państwach Członkowskich Unii Europejskiej;
- b) co najmniej 1 osobami nadzoru z wykształceniem leśnym wyższym, leśnym średnim lub posiadającymi dyplom ukończenia studium zawodowego świadczenia usług na rzecz leśnictwa;

lub

Jeżeli Wykonawca wykonywał będzie prace z zakresu pozyskania drewna na powierzchniach przeznaczonych do maszynowego pozyskania drewna maszynami wielooperacyjnymi, będzie realizował przy użyciu maszyn wielooperacyjnych, warunek w zakresie dysponowania osobami zdolnymi do wykonania zamówienia zostanie spełniony, jeśli wykáže, że dysponuje:

- a) co najmniej 2 osobami, które ukończyły z wynikiem pozytywnym szkolenie dopuszczające do pracy z pilarką zgodnie z § 21 rozporządzenia Ministra Środowiska z dnia 24 sierpnia 2006 r. w sprawie bezpieczeństwa i higieny pracy przy wykonywaniu niektórych prac z zakresu gospodarki leśnej (Dz. U. Nr 161, poz. 1141) lub posiadające odpowiadające im uprawnienia wydane na podstawie poprzednio obowiązujących przepisów

albo odpowiadające im uprawnienia wydane w innych Państwach Członkowskich Unii Europejskiej;

- b) co najmniej 1 osobą nadzoru z wykształceniem leśnym wyższym, leśnym średnim lub posiadającymi dyplom ukończenia studium zawodowego świadczenia usług na rzecz leśnictwa;

III) dla Pakietu 13-Les.18

- a) co najmniej 4 osobami, które ukończyły z wynikiem pozytywnym szkolenie dopuszczające do pracy z piłą zgodne z § 21 rozporządzenia Ministra Środowiska z dnia 24 sierpnia 2006 r. w sprawie bezpieczeństwa i higieny pracy przy wykonywaniu niektórych prac z zakresu gospodarki leśnej (Dz. U. z 2006 r. Nr 161, poz. 1141) lub odpowiadające im uprawnienia wydane na podstawie poprzednio obowiązujących przepisów albo odpowiadające im uprawnienia wydane w innych Państwach Członkowskich Unii Europejskiej;
- b) co najmniej 1 osobami nadzoru z wykształceniem leśnym wyższym, leśnym średnim lub posiadającymi dyplom ukończenia studium zawodowego świadczenia usług na rzecz leśnictwa;

7.2. Ocena spełniania warunków udziału w postępowaniu dokonana zostanie zgodnie z formułą „spełnia”/„nie spełnia”, w oparciu o informacje zawarte w dokumentach i oświadczeniach, o których mowa w rozdziale 9.

7.3. Jeżeli Wykonawca ubiega się o udzielenie zamówienia na kilka Pakietów, nie może celem wykazania spełnienia warunków udziału w postępowaniu wskazywać w więcej niż jednym Pakiecie:

- 1) tych samych osób przewidzianych do realizacji zamówienia do pełnienia takich samych funkcji, przy czym Zamawiający dopuszcza, aby osoba nadzoru oraz osoba, która ukończyła szkolenie w zakresie pracy ze środkami chemicznymi zgodnie z rozporządzeniem Ministra Rolnictwa i Rozwoju Wsi z dnia 8 maja 2013 roku w sprawie szkoleń w zakresie środków ochrony roślin (tekst jedn. Dz. U. z 2022 r. poz. 824) lub posiadające odpowiadające im uprawnienia wydane na podstawie poprzednio obowiązujących przepisów które uprawniają do pracy w kontakcie ze środkami ochrony roślin albo odpowiadające im uprawnienia wydane w innych Państwach Członkowskich Unii Europejskiej, była wskazywana w więcej niż w jednym Pakiecie;

- 2) tego samego potencjału finansowego.

7.4. Wykonawcy mogą wspólnie ubiegać się o udzielenie zamówienia. Żaden z Wykonawców wspólnie ubiegających się o udzielenie zamówienia nie może podlegać wykluczeniu z postępowania. W przypadku Wykonawców wspólnie ubiegających się o udzielenie zamówienia warunki udziału w postępowaniu określone w pkt 7.1. powinni spełniać łącznie wszyscy Wykonawcy.

W odniesieniu do warunków dotyczących wykształcenia, kwalifikacji zawodowych, Wykonawcy wspólnie ubiegający się o udzielenie zamówienia mogą polegać na zdolnościach tych z Wykonawców, którzy wykonają usługi, do realizacji których te zdolności są wymagane. W przypadku, o którym mowa w pkt 7.1. ppkt 4) lit a) SWZ, Wykonawcy wspólnie ubiegający się o udzielenie zamówienia **dołączają** do oferty oświadczenie, z którego wynika, które usługi wykonają poszczególni Wykonawcy.

- 7.5. Wykonawca może w celu potwierdzenia spełniania warunków udziału w postępowaniu, polegać na zdolnościach technicznych lub zawodowych lub sytuacji finansowej podmiotów udostępniających zasoby, niezależnie od charakteru prawnego łączących go z nimi stosunków prawnych. W odniesieniu do warunków dotyczących wykształcenia, kwalifikacji zawodowych Wykonawcy mogą polegać na zdolnościach podmiotów udostępniających zasoby, jeśli podmioty te wykonają usługi, do realizacji, których te zdolności są wymagane.

Zamawiający ocenia, czy udostępniane Wykonawcy przez podmioty udostępniające zasoby zdolności techniczne lub zawodowe lub ich sytuacja finansowa, pozwalają na wykazanie przez Wykonawcę spełniania warunków udziału w postępowaniu, o których mowa w pkt 7.1. ppkt 3) i 4) SWZ, a także bada, czy nie zachodzą wobec tego podmiotu podstawy wykluczenia, które zostały przewidziane w pkt 6.1.-6.4. SWZ względem Wykonawcy.

Podmiot, który zobowiązał się do udostępnienia zasobów, odpowiada solidarnie z Wykonawcą, który polega na jego sytuacji finansowej, za szkodę poniesioną przez Zamawiającego powstałą wskutek nieudostępnienia tych zasobów, chyba że za nieudostępnienie zasobów podmiot ten nie ponosi winy.

Jeżeli zdolności techniczne lub zawodowe, sytuacja finansowa podmiotu udostępniającego zasoby nie potwierdzają spełniania przez Wykonawcę warunków udziału w postępowaniu lub zachodzą wobec tego podmiotu podstawy wykluczenia, Zamawiający żąda, aby Wykonawca w terminie określonym przez Zamawiającego zastąpił ten podmiot innym podmiotem lub podmiotami albo wykazał, że samodzielnie spełnia warunki udziału w postępowaniu.

Wykonawca nie może, po upływie terminu składania ofert, powoływać się na zdolności lub sytuację podmiotów udostępniających zasoby, jeżeli na etapie składania ofert nie polegał on w danym zakresie na zdolnościach lub sytuacji podmiotów udostępniających zasoby.

- 7.6. Oceniając zdolność techniczną lub zawodową Wykonawcy, Zamawiający działając na podstawie art. 116 ust. 2 PZP może, na każdym etapie postępowania, uznać, że Wykonawca nie posiada wymaganych zdolności, jeżeli posiadanie przez Wykonawcę sprzecznych interesów, w szczególności zaangażowanie zasobów technicznych lub zawodowych Wykonawcy w inne przedsięwzięcia gospodarcze Wykonawcy może mieć negatywny wpływ na realizację zamówienia.

## 8. INFORMACJA O PRZEDMIOTOWYCH ŚRODKACH DOWODOWYCH

Zamawiający nie wymaga od wykonawców przedłożenia przedmiotowych środków dowodowych.

## 9. WYKAZ OŚWIADCZEŃ ORAZ PODMIOTOWYCH ŚRODKÓW DOWODOWYCH W CELU WYKAZANIA BRAKU PODSTAW DO WYKLUCZENIA Z POSTĘPOWANIA ORAZ SPEŁNIENIA WARUNKÓW UDZIAŁU W POSTĘPOWANIU

9.1. W celu potwierdzenia braku podstaw do wykluczenia z postępowania, o których mowa w pkt 6.1.-6.4. oraz w celu potwierdzenia spełniania warunków udziału w postępowaniu, o których mowa w pkt 7.1. Wykonawca zobowiązany jest **złożyć** wraz z ofertą:

- a) oświadczenie Wykonawcy o niepodleganiu wykluczeniu i spełnieniu warunków udziału w postępowaniu, złożone na formularzu jednolitego europejskiego dokumentu zamówienia („JEDZ”), sporządzonego zgodnie ze wzorem standardowego formularza określonego w rozporządzeniu wykonawczym Komisji (UE) 2016/7 z dnia 5 stycznia 2016 r. ustanawiającym standardowy formularz jednolitego europejskiego dokumentu zamówienia (Dz. Urz. UE seria L 2016 r. Nr 3, s. 16). JEDZ stanowi dowód potwierdzający brak podstaw wykluczenia i spełnienie warunków udziału w postępowaniu, na dzień składania ofert, tymczasowo zastępujący wymagane przez Zamawiającego podmiotowe środki dowodowe.

Treść JEDZ określona została w Załączniku nr 4 do SWZ. JEDZ Wykonawca sporządza, pod rygorem nieważności, w formie elektronicznej (tj. w postaci elektronicznej opatrzonej kwalifikowanym podpisem elektronicznym).

W JEDZ należy podać następujące informacje:

- na potwierdzenie braku podstaw do wykluczenia wskazanych w art. 108 ust. 1 pkt 1) -2) PZP informacje wymagane w Części III lit. A JEDZ (w zakresie przestępstw o których mowa w art. 115 § 20 KK, art. 165a KK, art. 189a KK, art. 228-230a KK, art. 250a KK, art. 258 KK, art. 286 KK, art. 299 KK, przestępstwa skarbowe, art. 46 i art. 48 ustawy z dnia 25 czerwca 2010 r. o sporcie, w art. 54 ust. 1 - 4 ustawy z dnia 12 maja 2011 r. o refundacji leków, środków spożywczych specjalnego przeznaczenia żywieniowego oraz wyrobów medycznych, art. 9 ust. 2 ustawy z dnia 15 czerwca 2012 r. o skutkach powierzania wykonywania pracy cudzoziemcom przebywającym wbrew przepisom na terytorium Rzeczypospolitej Polskiej), informacje wymagane w Części III lit. C wiersz pierwszy JEDZ (w zakresie przestępstw, o których mowa w art. 9 ust. 1 i 3 lub 10 ustawy z dnia 15 czerwca 2012 r. o skutkach powierzania wykonywania pracy cudzoziemcom przebywającym wbrew przepisom na terytorium Rzeczypospolitej Polskiej) oraz informacje wymagane w Części III lit. D JEDZ (w zakresie przestępstw, o których mowa w art. 47 ustawy z dnia 12 maja 2011 r. o sporcie, art. 270 - 277d KK, art. 296 - 307 KK, z wyjątkiem art. 299 KK);

- na potwierdzenie braku podstaw do wykluczenia wskazanych w art. 108 ust. 1 pkt 3) PZP – informacje wymagane w Części III lit. B JEDZ;
- na potwierdzenie braku podstaw do wykluczenia wskazanych w art. 108 ust. 1 pkt 4) PZP – informacje wymagane w Części III lit. D JEDZ;
- na potwierdzenie braku podstaw do wykluczenia wskazanych w art. 108 ust. 1 pkt 5) PZP – informacje wymagane w informacji wymaganej w Części III lit. C wiersz czwarty JEDZ;
- na potwierdzenie braku podstaw do wykluczenia wskazanych w art. 108 ust. 1 pkt 6) PZP – informacje wymagane w Części III lit. C wiersz szósty JEDZ;
- na potwierdzenie braku podstaw do wykluczenia wskazanych w art. 109 ust. 1 pkt 1) PZP – informacje wymagane w Części III lit. B JEDZ;
- na potwierdzenie braku podstaw do wykluczenia wskazanych w art. 109 ust. 1 pkt 2) - informacje wymagane w Części III lit. C wiersz pierwszy JEDZ;
- na potwierdzenie braku podstaw do wykluczenia wskazanych w art. 109 ust. 1 pkt 3) - informacje wymagane w Części III lit. C wiersz pierwszy JEDZ;
- na potwierdzenie braku podstaw do wykluczenia wskazanych w art. 109 ust. 1 pkt 4) PZP – informacje wymagane w Części III lit. C wiersz drugi JEDZ;
- na potwierdzenie braku podstaw do wykluczenia wskazanych w art. 109 ust. 1 pkt 5) PZP – informacje wymagane w Części III lit. C wiersz trzeci JEDZ;
- na potwierdzenie braku podstaw do wykluczenia wskazanych w art. 109 ust. 1 pkt 7) PZP – informacje wymagane w Części III lit. C wiersz siódmy JEDZ;
- na potwierdzenie braku podstaw do wykluczenia wskazanych w art. 109 ust. 1 pkt 8) – informacje wymagane w Części III lit. C wiersz ósmy JEDZ;
- na potwierdzenie braku podstaw do wykluczenia wskazanych w art. 109 ust. 1 pkt 9) PZP – informacje wymagane w Części III lit. C wiersz ósmy JEDZ;
- na potwierdzenie braku podstaw do wykluczenia wskazanych w art. 109 ust. 1 pkt 10) PZP – informacje wymagane w Części III lit. C wiersz ósmy JEDZ;
- na potwierdzenie braku podstaw do wykluczenia wskazanych w art. 7 ust. 1 pkt 1-3 ustawy z dnia 13 kwietnia 2022 r. o szczególnych rozwiązaniach w zakresie przeciwdziałania wspieraniu agresji na Ukrainę oraz służących ochronie bezpieczeństwa narodowego (tekst jedn. Dz. U. z 2023 r. poz. 1497) – informacje wymagane w Części III lit. D JEDZ.
- na potwierdzenie spełnienia warunku udziału w postępowaniu dot. sytuacji finansowej – informacje nt. wysokości posiadanych środków finansowych lub zdolności kredytowej Wykonawcy, które należy podać w Części IV lit. B (pkt 6) JEDZ;

- na potwierdzenie spełnienia warunku udziału w postępowaniu dot. zdolności technicznej lub zawodowej w zakresie potencjału technicznego – informacje nt. ilości (1) maszyn leśnych typu harwester oraz (2) ciągników zrywkowych lub ciągników przystosowanych do zrywki drewna, którymi dysponuje lub będzie dysponować Wykonawca, które należy podać w Części IV lit. C (pkt 9) JEDZ;

We wskazanej części JEDZ należy podać informacje nt. rodzaju urządzeń zgodnie z pkt. 7.1. ppkt 4) lit b) SWZ, tj. maszyna leśna typu harwester, ciągnik zrywkowy lub ciągnik przystosowany do zrywki drewna, ich opis tj. marka, model, podstawy dysponowania oraz numer seryjny, numer rejestracyjny lub inne oznaczenie pozwalające na indywidualizację.

- na potwierdzenie spełnienia warunku udziału w postępowaniu dot. zdolności technicznej lub zawodowej w zakresie osób skierowanych przez Wykonawcę do realizacji zamówienia – informacje nt. ilości (1) osób które ukończyły z wynikiem pozytywnym szkolenie dopuszczające do pracy z pilarką zgodnie z § 21 rozporządzenia Ministra Środowiska z dnia 24 sierpnia 2006 r. w sprawie bezpieczeństwa i higieny pracy przy wykonywaniu niektórych prac z zakresu gospodarki leśnej (Dz. U. z 2006 r. Nr 161, poz. 1141) lub posiadających odpowiadające im uprawnienia wydane na podstawie poprzednio obowiązujących przepisów albo odpowiadające im uprawnienia wydane w innych Państwach Członkowskich Unii Europejskiej, (2) osób nadzoru z wykształceniem leśnym wyższym, leśnym średnim lub posiadających dyplom ukończenia studium zawodowego świadczenia usług na rzecz leśnictwa oraz (3) osób, które ukończyły szkolenie w zakresie pracy ze środkami chemicznymi zgodnie z rozporządzeniem Ministra Rolnictwa i Rozwoju Wsi z dnia 8 maja 2013 roku w sprawie szkoleń w zakresie środków ochrony roślin (tekst jedn. Dz. U. z 2022 r. poz. 824) lub posiadające odpowiadające im uprawnienia wydane na podstawie poprzednio obowiązujących przepisów które uprawniają do pracy w kontakcie ze środkami ochrony roślin albo odpowiadające im uprawnienia wydane w innych Państwach Członkowskich Unii Europejskiej, które należy podać w Części IV lit. C (pkt 2) JEDZ.

We wskazanej części JEDZ należy podać informacje nt. danych personalnych (imię i nazwisko) osób skierowanych przez Wykonawcę do realizacji zamówienia, zakresu wykonywanych przez nich czynności, posiadanych kwalifikacji zawodowych, uprawnień (jeżeli są wymagane) oraz podstawy dysponowania, a w stosunku do osób nadzoru należy podać również ich wykształcenie.

Zgodnie z postanowieniami Załącznika I do Rozporządzenia Wykonawczego Komisji (UE) 2016/7 z dnia 5 stycznia 2016 r. ustanawiającego standardowy formularz jednolitego europejskiego dokumentu zamówienia (Dz. Urz. UE seria L 2016 r. Nr 3, s. 16) w przypadku, gdy zamówienia dzielą się na części (Pakiety) oraz warunki udziału w postępowaniu (nazywane w JEDZ kryteriami kwalifikacji) dla poszczególnych części są różne, należy wypełnić JEDZ dla każdej części (Pakietu).

- b) oświadczenie Wykonawcy o braku podstaw wykluczenia w zakresie, o którym mowa w art. 5k rozporządzenia Rady (UE) Nr 833/2014 z dnia 31 lipca 2014 r. dotyczącego środków ograniczających w związku z działaniami Rosji destabilizującymi sytuację na Ukrainie (Dz. Urz. UE nr L 229 z 31.7.2014, str.

1 z późn. zm.) – (wzór oświadczenia Wykonawcy dotyczącego przesłanek wykluczenia z art. 5k rozporządzenia 833/2014 stanowi załącznik nr 5 do SWZ), Oświadczenie to powinno zostać sporządzone pod rygorem nieważności, w formie elektronicznej (tj. w postaci elektronicznej opatrzonej kwalifikowanym podpisem elektronicznym).

9.2. W celu potwierdzenia spełniania warunków udziału w postępowaniu, o których mowa w pkt 7.1. SWZ, Zamawiający przed wyborem najkorzystniejszej oferty, działając na podstawie art. 126 ust. 1 PZP wezwie Wykonawcę, którego oferta została najwyżej oceniona, do złożenia w wyznaczonym terminie, nie krótszym niż 10 dni, aktualnych na dzień złożenia następujących podmiotowych środków dowodowych:

- a) wykazu usług wykonanych – nie dotyczy,
- b) informacji banku lub spółdzielczej kasy oszczędnościowo-kredytowej potwierdzającej wysokość posiadanych środków finansowych lub zdolność kredytową Wykonawcy, w okresie nie wcześniejszym niż 3 miesiące przed jej złożeniem,

Jeżeli z uzasadnionej przyczyny Wykonawca nie może złożyć wymaganych przez Zamawiającego podmiotowych środków dowodowych, o których mowa wyżej w pkt 9.2. lit c) SWZ, Wykonawca składa inne podmiotowe środki dowodowe, które w wystarczający sposób potwierdzają spełnienie opisanego przez Zamawiającego warunku udziału w postępowaniu dotyczącego sytuacji finansowej.

- c) wykaz osób, skierowanych przez Wykonawcę do realizacji zamówienia publicznego, w szczególności odpowiedzialnych za świadczenie usług, wraz z informacjami na temat ich kwalifikacji zawodowych, posiadanych uprawnień (jeżeli są wymagane), wykształcenia (w stosunku do osób nadzoru) niezbędnych do wykonania zamówienia publicznego, a także zakresu wykonywanych przez nie czynności oraz informacją o podstawie do dysponowania tymi osobami (wzór wykazu osób skierowanych przez Wykonawcę do realizacji zamówienia stanowi Załącznik nr 10 do SWZ),
- d) wykaz urządzeń technicznych dostępnych Wykonawcy w celu wykonania zamówienia publicznego wraz z informacją o podstawie do dysponowania tymi zasobami - (wzór wykazu urządzeń technicznych dostępnych Wykonawcy w celu wykonania zamówienia stanowi Załącznik nr 11 do SWZ).

9.3. W celu potwierdzenia braku podstaw do wykluczenia, Zamawiający przed wyborem najkorzystniejszej oferty, działając na podstawie art. 126 ust. 1 PZP wezwie Wykonawcę, którego oferta została najwyżej oceniona, do złożenia w wyznaczonym terminie, nie krótszym niż 10 dni, aktualnych na dzień złożenia następujących podmiotowych środków dowodowych:

- a) informacji z Krajowego Rejestru Karnego w zakresie:
  - (a) art. 108 ust. 1 pkt 1 i 2 PZP,
  - (b) art. 108 ust. 1 pkt 4 PZP, dotyczącej orzeczenia zakazu ubiegania się o zamówienie publiczne tytułem środka karnego,
  - (c) art. 109 ust. 1 pkt 2 lit a) PZP,
  - (d) art. 109 ust. 1 pkt 2 lit b) PZP, dotyczącej ukarania za wykroczenie, za które wymierzono karę aresztu,

- (e) art. 109 ust. 1 pkt 3 PZP, dotyczącej skazania za przestępstwo lub ukarania za wykroczenie, za które wymierzono karę aresztu
  - sporządzonej nie wcześniej niż 6 miesięcy przed jej złożeniem,
- b) oświadczenia Wykonawcy, w zakresie art. 108 ust. 1 pkt 5 PZP, o braku przynależności do tej samej grupy kapitałowej, w rozumieniu ustawy z dnia 16 lutego 2007 r. o ochronie konkurencji i konsumentów (tekst jedn. Dz. U. z 2021 r. poz. 275 z późn. zm.), z innym Wykonawcą, który złożył odrębną ofertę lub ofertę częściową, albo oświadczenia o przynależności do tej samej grupy kapitałowej wraz z dokumentami lub informacjami potwierdzającymi przygotowanie oferty lub oferty częściowej niezależnie od innego Wykonawcy należącego do tej samej grupy kapitałowej - (wzór oświadczenia Wykonawcy w zakresie art. 108 ust. 1 pkt 5 PZP o przynależności lub braku przynależności do tej samej grupy kapitałowej stanowi Załącznik nr 7 do SWZ),
- c) zaświadczenia właściwego naczelnika urzędu skarbowego potwierdzającego, że Wykonawca nie zalega z opłacaniem podatków i opłat, w zakresie art. 109 ust. 1 pkt 1) PZP, wystawionego nie wcześniej niż 3 miesiące przed jego złożeniem, a w przypadku zalegania z opłaceniem podatków lub opłat wraz z zaświadczeniem Zamawiający żąda złożenia dokumentów potwierdzających, że przed upływem terminu składania ofert Wykonawca dokonał płatności należnych podatków lub opłat wraz z odsetkami lub grzywnami lub zawarł wiążące porozumienie w sprawie spłat tych należności,
- d) zaświadczenia albo innego dokumentu właściwej terenowej jednostki organizacyjnej Zakładu Ubezpieczeń Społecznych lub właściwego oddziału regionalnego lub właściwej placówki terenowej Kasy Rolniczego Ubezpieczenia Społecznego potwierdzającego, że Wykonawca nie zalega z opłacaniem składek na ubezpieczenia społeczne i zdrowotne, w zakresie art. 109 ust. 1 pkt 1) PZP, wystawionego nie wcześniej niż 3 miesiące przed jego złożeniem, a w przypadku zalegania z opłaceniem składek na ubezpieczenie społeczne lub zdrowotne wraz z zaświadczeniem albo innym dokumentem Zamawiający żąda złożenia dokumentów potwierdzających, że przed upływem terminu składania ofert Wykonawca dokonał płatności należnych składek na ubezpieczenia społeczne lub zdrowotne wraz z odsetkami lub grzywnami lub zawarł wiążące porozumienie w sprawie spłat tych należności,
- e) odpisu lub informacji z Krajowego Rejestru Sądowego lub z Centralnej Ewidencji i Informacji o Działalności Gospodarczej, w zakresie art. 109 ust. 1 pkt 4) PZP, sporządzonych nie wcześniej niż 3 miesiące przed jej złożeniem, jeżeli odrębne przepisy wymagają wpisu do rejestru lub ewidencji,
- f) oświadczenia Wykonawcy o aktualności informacji zawartych w oświadczeniu, o którym mowa w art. 125 ust. 1 PZP, w zakresie podstaw wykluczenia z postępowania wskazanych przez Zamawiającego, o których mowa w:
  - (a) art. 108 ust. 1 pkt 3 PZP,
  - (b) art. 108 ust. 1 pkt 4 PZP, dotyczących orzeczenia zakazu ubiegania się o zamówienie publiczne tytułem środka zapobiegawczego,
  - (c) art. 108 ust. 1 pkt 5 PZP, dotyczących zawarcia z innymi wykonawcami porozumienia mającego na celu zakłócenie konkurencji,
  - (d) art. 108 ust. 1 pkt 6 PZP,
  - (e) art. 109 ust. 1 pkt 1 PZP, odnośnie do naruszenia obowiązków dotyczących płatności podatków i opłat lokalnych, o których mowa



w ustawie z dnia 12 stycznia 1991 r. o podatkach i opłatach lokalnych (tekst jedn. Dz. U. z 2023 r. poz. 70),

- (f) art. 109 ust. 1 pkt 2 lit b) PZP, dotyczących ukarania za wykroczenie, za które wymierzono karę ograniczenia wolności lub karę grzywny,
- (g) art. 109 ust. 1 pkt 2 lit c) PZP,
- (h) art. 109 ust. 1 pkt 3 PZP, dotyczących ukarania za wykroczenie, za które wymierzono karę ograniczenia wolności lub karę grzywny,
- (i) art. 109 ust. 1 pkt 5, 7-10 PZP.

- (wzór oświadczenie o aktualności informacji zawartych w oświadczeniu, o którym mowa w art. 125 ust. 1 PZP w zakresie podstaw wykluczenia z postępowania stanowi Załącznik nr 8 do SWZ).

- 9.4. Wykonawca może w celu potwierdzenia spełnienia warunków udziału w postępowaniu polegać na zdolnościach technicznych lub zawodowych (warunki wskazane w pkt 7.1. ppkt 4) SWZ) lub sytuacji finansowej (warunki wskazane w pkt 7.1. ppkt 3) SWZ) innych podmiotów, niezależnie od charakteru prawnego łączących go z nimi stosunków prawnych.

Wykonawca, który polega na zdolnościach technicznych lub zawodowych (warunki wskazane w pkt 7.1. ppkt 4) SWZ) lub sytuacji finansowej (warunki wskazane w pkt 7.1. ppkt 3) SWZ) podmiotów udostępniających zasoby, składa wraz z ofertą:

- 1) zobowiązanie podmiotu udostępniającego zasoby do oddania mu do dyspozycji niezbędnych zasobów na potrzeby realizacji niniejszego zamówienia lub inny podmiotowy środek dowodowy potwierdzający, że Wykonawca realizując zamówienie, będzie dysponował niezbędnymi zasobami tych podmiotów.

Zobowiązanie podmiotu udostępniającego zasoby, o którym mowa wyżej, potwierdza, że stosunek łączący Wykonawcę z podmiotami udostępniającymi zasoby gwarantuje rzeczywisty dostęp do tych zasobów oraz określa w szczególności: (1) zakres dostępnych Wykonawcy zasobów podmiotu udostępniającego zasoby; (2) sposób i okres udostępnienia Wykonawcy i wykorzystania przez niego zasobów podmiotu udostępniającego te zasoby przy wykonywaniu zamówienia; (3) czy i w jakim zakresie podmiot udostępniający zasoby, na zdolnościach którego Wykonawca polega w odniesieniu do warunków udziału w postępowaniu dotyczących wykształcenia, kwalifikacji zawodowych, zrealizuje usługi, których wskazane zdolności dotyczą. Niewiążący wzór zobowiązania do oddania wykonawcy do dyspozycji niezbędnych zasobów na potrzeby wykonania zamówienia stanowi Załącznik nr 6 do SWZ;

- 2) oświadczenie podmiotu udostępniającego zasoby, potwierdzające brak podstaw wykluczenia tego podmiotu oraz spełnienie warunków udziału w postępowaniu (w zakresie warunku, w jakim Wykonawca powołuje się na jego zasoby) złożone na formularzu JEDZ. JEDZ podmiotu udostępniającego zasoby powinien zostać złożony pod rygorem nieważności, w formie elektronicznej (tj. w postaci elektronicznej opatrzonej kwalifikowanym podpisem elektronicznym);
- 3) oświadczenie podmiotu udostępniającego zasoby o braku podstaw wykluczenia tego podmiotu w zakresie, o którym mowa w art. 5k rozporządzenia Rady (UE) Nr 833/2014 z dnia 31 lipca 2014 r. dotyczącego środków ograniczających w związku z działaniami Rosji destabilizującymi sytuację na Ukrainie (Dz. Urz. UE nr L 229 z 31.7.2014, str. 1 z późn. zm.) – (wzór oświadczenia podmiotu udostępniającego zasoby dotyczącego przesłanek wykluczenia z art. 5k

rozporządzenia 833/2014 stanowi Załącznik nr 5A do SWZ). Oświadczenie to powinno zostać złożone pod rygorem nieważności, w formie elektronicznej (tj. w postaci elektronicznej opatrzonej kwalifikowanym podpisem elektronicznym).

Wykonawca, który polega na zdolnościach technicznych lub zawodowych (warunki wskazane w pkt 7.1. ppkt 4) SWZ) lub sytuacji finansowej (warunki wskazane w pkt 7.1. ppkt 3) SWZ) na zasadach określonych w art. 118 PZP zobowiązany będzie do przedstawienia podmiotowych środków dowodowych, o których mowa w pkt 9.3. lit a), c)-f) SWZ, dotyczących tych podmiotów, potwierdzających, że nie zachodzą wobec tych podmiotów podstawy wykluczenia z postępowania. Dokumenty, o których mowa w pkt 9.3. lit a), c)-f) SWZ Wykonawca będzie obowiązany złożyć w terminie wskazanym przez Zamawiającego, nie krótszym niż 10 dni, określonym w wezwaniu wystosowanym przez Zamawiającego do Wykonawcy w trybie art. 126 ust. 1 PZP.

Do podmiotów udostępniających zasoby na zasadach określonych w art. 118 PZP, mających siedzibę lub miejsce zamieszkania poza terytorium Rzeczypospolitej Polskiej, postanowienia zawarte poniżej w pkt 9.5.-9.7 SWZ stosuje się odpowiednio.

- 9.5. Jeżeli Wykonawca ma siedzibę lub miejsce zamieszkania poza granicami Rzeczypospolitej Polskiej, zamiast:
- 1) informacji z Krajowego Rejestru Karnego, o której mowa w pkt 9.3. lit. a) SWZ - składa informację z odpowiedniego rejestru, takiego jak rejestr sądowy, albo, w przypadku braku takiego rejestru, inny równoważny dokument wydany przez właściwy organ sądowy lub administracyjny kraju, w którym Wykonawca ma siedzibę lub miejsce zamieszkania, w zakresie, o którym mowa w pkt 9.3. lit a) SWZ,
  - 2) zaświadczenia, o którym mowa w pkt 9.3. lit c) SWZ, zaświadczenia albo innego dokumentu potwierdzającego, że Wykonawca nie zalega z opłacaniem składek na ubezpieczenia społeczne lub zdrowotne, o których mowa w pkt 9.3. lit d) SWZ, lub odpisu albo informacji z Krajowego Rejestru Sądowego lub z Centralnej Ewidencji i Informacji o Działalności Gospodarczej, o których mowa w pkt 9.3. lit e) SWZ - składa dokument lub dokumenty wystawione w kraju, w którym Wykonawca ma siedzibę lub miejsce zamieszkania, potwierdzające odpowiednio, że:
    - (a) nie naruszył obowiązków dotyczących płatności podatków, opłat lub składek na ubezpieczenie społeczne lub zdrowotne,
    - (b) nie otwarto jego likwidacji, nie ogłoszono upadłości, jego aktywami nie zarządza likwidator lub sąd, nie zawarł układu z wierzycielami, jego działalność gospodarcza nie jest zawieszona ani nie znajduje się on w innej tego rodzaju sytuacji wynikającej z podobnej procedury przewidzianej w przepisach miejsca wszczęcia tej procedury.
- 9.6. Dokument, o którym mowa w pkt 9.5. ppkt 1) SWZ powinien być wystawiony nie wcześniej niż 6 miesięcy przed jego złożeniem. Dokumenty, o których mowa w pkt 9.5. ppkt 2) SWZ powinny być wystawione nie wcześniej niż 3 miesiące przed ich złożeniem.
- 9.7. Jeżeli w kraju, w którym Wykonawca ma siedzibę lub miejsce zamieszkania, nie wydaje się dokumentów, o których mowa w pkt. 9.5. SWZ, lub gdy dokumenty te nie odnoszą się do wszystkich przypadków, o których mowa w art. 108 ust. 1 pkt 1, 2 i 4 PZP, art. 109 ust. 1 pkt 1, 2 lit a) i b) oraz pkt 3 PZP, zastępuje się je odpowiednio w całości lub w części dokumentem zawierającym odpowiednio oświadczenie Wykonawcy, ze wskazaniem osoby albo osób uprawnionych do jego reprezentacji, lub oświadczenie osoby, której dokument miał dotyczyć, złożone pod przysięgą, lub, jeżeli w kraju,

w którym Wykonawca ma siedzibę lub miejsce zamieszkania nie ma przepisów o oświadczeniu pod przysięgą, złożone przed organem sądowym lub administracyjnym, notariuszem, organem samorządu zawodowego lub gospodarczego, właściwym ze względu na siedzibę lub miejsce zamieszkania Wykonawcy. Postanowienia pkt. 9.6. stosuje się.

- 9.8. Jeżeli złożone przez Wykonawcę oświadczenie, o którym mowa w art. 125 ust. 1 PZP, lub podmiotowe środki dowodowe budzą wątpliwości Zamawiającego, może on zwrócić się bezpośrednio do podmiotu, który jest w posiadaniu informacji lub dokumentów istotnych w tym zakresie dla oceny spełniania przez Wykonawcę warunków udziału w postępowaniu lub braku podstaw wykluczenia, o przedstawienie takich informacji lub dokumentów.
- 9.9. Jeżeli w dokumentach złożonych na potwierdzenie spełnienia warunków udziału w postępowaniu jakiegokolwiek wartości zostaną podane w walucie obcej, to Zamawiający przeliczy wartość waluty na złote wedle średniego kursu NBP z dnia przekazania ogłoszenia o zamówieniu do Dziennika Urzędowego Unii Europejskiej.
- 9.10. W przypadku oferty Wykonawców wspólnie ubiegających się o udzielenie zamówienia (konsorcjum):
  - 1) w Formularzu Oferty należy wskazać firmy (nazwy) wszystkich Wykonawców wspólnie ubiegających się o udzielenie zamówienia;
  - 2) oferta musi być podpisana w taki sposób, by wiązała prawnie wszystkich Wykonawców wspólnie ubiegających się o udzielenie zamówienia. Osoba podpisująca ofertę musi posiadać umocowanie prawne do reprezentacji. Umocowanie musi wynikać z treści pełnomocnictwa załączonego do oferty – treść pełnomocnictwa powinna dokładnie określać zakres umocowania;
  - 3) JEDZ oraz oświadczenie dotyczące przesłanek wykluczenia z art. 5k rozporządzenia 833/2014 (sporządzone wg Załącznika nr 5 do SWZ) składa każdy z Wykonawców wspólnie ubiegających się o zamówienie. Oświadczenia zawarte w JEDZ potwierdzają brak podstaw wykluczenia oraz spełnienie warunków udziału w postępowaniu w zakresie, w jakim każdy z wykonawców wykazuje spełnianie warunków udziału w postępowaniu. Oświadczenia Wykonawców wspólnie ubiegających się o udzielenie zamówienia składane na formularzu JEDZ oraz na Załączniku nr 5 do SWZ powinny zostać złożone wraz z ofertą pod rygorem nieważności, w formie elektronicznej (tj. w postaci elektronicznej opatrzonej kwalifikowanym podpisem elektronicznym).
  - 4) dokumenty, o których mowa w pkt 9.3 SWZ obowiązany będzie złożyć każdy z wykonawców wspólnie ubiegających się o udzielenie zamówienia
  - 5) wszyscy Wykonawcy wspólnie ubiegający się o udzielenie zamówienia będą ponosić odpowiedzialność solidarną za wykonanie umowy;
  - 6) Wykonawcy wspólnie ubiegający się o udzielenie zamówienia wyznaczają spośród siebie Wykonawcę kierującego (lidera), upoważnionego do zaciągania zobowiązań, otrzymywania poleceń oraz instrukcji dla i w imieniu każdego, jak też dla wszystkich partnerów;
  - 7) Zamawiający może w ramach odpowiedzialności solidarnej żądać wykonania umowy w całości przez lidera lub od wszystkich Wykonawców wspólnie ubiegających się o udzielenie zamówienia łącznie lub każdego z osobna.
  - 8) Zamawiający informuje o treści przepisu art. 117 ust. 3 PZP, zgodnie z którym w odniesieniu do warunków dotyczących wykształcenia, kwalifikacji zawodowych Wykonawcy wspólnie ubiegający się o udzielenie zamówienia

mogą polegać na zdolnościach tych z wykonawców, którzy wykonają usługi, do realizacji których te zdolności są wymagane.

W związku z powyższym zgodnie z art. 117 ust. 4 PZP Wykonawca jest zobowiązany załączyć do oferty podmiotowy środek dowodowy w postaci oświadczenia, z którego wynika, które usługi wykonają poszczególni Wykonawcy. Wzór stosownego oświadczenia został zawarty w Formularzu Oferty (stanowiącym Załącznik nr 1 do SWZ) i Zamawiający zaleca złożyć to oświadczenie właśnie w tym Formularzu. Obowiązek złożenia oświadczenia, o którym mowa w art. 117 ust. 4 PZP odnosi się również do Wykonawców, prowadzących działalność w formie spółki cywilnej.

- 9.11. W przypadku Wykonawców wykonujących działalność w formie spółki cywilnej postanowienia dot. oferty Wykonawców wspólnie ubiegających się o udzielenie zamówienia (konsorcjum) stosuje się odpowiednio, z zastrzeżeniem, że do odpowiedzi na wezwanie Zamawiającego do złożenia dokumentów, o którym mowa w pkt 9.3. należy załączyć (1) zaświadczenie właściwego naczelnika urzędu skarbowego potwierdzające, że Wykonawca nie zalega z opłacaniem podatków i opłat, wystawione nie wcześniej niż 3 miesiące przed jego złożeniem, a w przypadku zalegania z opłacaniem podatków lub opłat wraz z zaświadczeniem, Zamawiający żąda złożenia dokumentów potwierdzających, że przed upływem terminu składania ofert Wykonawca dokonał płatności należnych podatków lub opłat wraz z odsetkami lub grzywnami lub zawarł wiążące porozumienie w sprawie spłat tych należności oraz (2) zaświadczenie albo inny dokument właściwej terenowej jednostki organizacyjnej Zakładu Ubezpieczeń Społecznych lub właściwego oddziału regionalnego lub właściwej placówki terenowej Kasy Rolniczego Ubezpieczenia Społecznego potwierdzające, że Wykonawca nie zalega z opłacaniem składek na ubezpieczenia społeczne i zdrowotne, w zakresie art. 109 ust. 1 pkt 1 PZP, wystawione nie wcześniej niż 3 miesiące przed jego złożeniem, a w przypadku zalegania z opłacaniem składek na ubezpieczenia społeczne lub zdrowotne wraz z zaświadczeniem albo innym dokumentem Zamawiający żąda złożenia dokumentów potwierdzających, że przed upływem terminu składania ofert Wykonawca dokonał płatności należnych składek na ubezpieczenia społeczne lub zdrowotne wraz z odsetkami lub grzywnami lub zawarł wiążące porozumienie w sprawie spłat tych należności - odrębnie dla każdego ze współników oraz odrębnie dla spółki.
- 9.12. Jeżeli jest to niezbędne do zapewnienia odpowiedniego przebiegu postępowania o udzielenie zamówienia, Zamawiający może na każdym etapie postępowania wezwać Wykonawców do złożenia wszystkich lub niektórych podmiotowych środków dowodowych aktualnych na dzień ich złożenia. Jeżeli zachodzą uzasadnione podstawy do uznania, że złożone uprzednio podmiotowe środki dowodowe nie są już aktualne, Zamawiający może w każdym czasie wezwać Wykonawcę lub Wykonawców do złożenia wszystkich lub niektórych podmiotowych środków dowodowych aktualnych nie dzień ich złożenia.
- 9.13. Podmiotowe środki dowodowe oraz inne dokumenty lub oświadczenia, sporządzone w języku obcym przekazuje się wraz z tłumaczeniem na język polski.
- 9.14. Podmiotowe środki dowodowe, w tym oświadczenie, o którym mowa w art. 117 ust. 4 PZP oraz zobowiązanie podmiotu udostępniającego zasoby, niewystawione przez upoważnione podmioty, oraz pełnomocnictwo przekazuje się w postaci elektronicznej i opatruje się kwalifikowanym podpisem elektronicznym.
- 9.15. W przypadku gdy podmiotowe środki dowodowe, w tym oświadczenie, o którym mowa w art. 117 ust. 4 PZP, oraz zobowiązanie podmiotu udostępniającego zasoby,

niewystawione przez upoważnione podmioty lub pełnomocnictwo, zostały sporządzone jako dokument w postaci papierowej i opatrzone własnoręcznym podpisem, przekazuje się cyfrowe odwzorowanie tego dokumentu opatrzone kwalifikowanym podpisem elektronicznym, poświadczającym zgodność cyfrowego odwzorowania z dokumentem w postaci papierowej.

- 9.16. Poświadczenia zgodności cyfrowego odwzorowania z dokumentem w postaci papierowej, o którym mowa w pkt 9.15., dokonuje w przypadku:
- 1) podmiotowych środków dowodowych - odpowiednio Wykonawca, Wykonawca wspólnie ubiegający się o udzielenie zamówienia lub podmiot udostępniający zasoby, w zakresie podmiotowych środków dowodowych, które każdego z nich dotyczą;
  - 2) oświadczenia, o którym mowa w art. 117 ust. 4 PZP, lub zobowiązania podmiotu udostępniającego zasoby – odpowiednio Wykonawca lub Wykonawca wspólnie ubiegający się o udzielenie zamówienia,
  - 3) pełnomocnictwa - mocodawca.
- 9.17. Poświadczenia zgodności cyfrowego odwzorowania z dokumentem w postaci papierowej, o którym mowa pkt 9.15., może dokonać również notariusz.
- 9.18. W przypadku gdy podmiotowe środki dowodowe, inne dokumenty, lub dokumenty potwierdzające umocowanie do reprezentowania odpowiednio Wykonawcy, Wykonawców wspólnie ubiegających się o udzielenie zamówienia publicznego lub podmiotu udostępniającego zasoby na zasadach określonych w art. 118 PZP, zostały wystawione przez upoważnione podmioty inne niż Wykonawca, Wykonawca wspólnie ubiegający się o udzielenie zamówienia lub podmiot udostępniający zasoby, jako dokument elektroniczny, przekazuje się ten dokument.
- 9.19. W przypadku gdy podmiotowe środki dowodowe, inne dokumenty, lub dokumenty potwierdzające umocowanie do reprezentowania, zostały wystawione przez upoważnione podmioty jako dokument w postaci papierowej, przekazuje się cyfrowe odwzorowanie tego dokumentu opatrzone kwalifikowanym podpisem elektronicznym, poświadczające zgodność cyfrowego odwzorowania z dokumentem w postaci papierowej.
- 9.20. Poświadczenia zgodności cyfrowego odwzorowania z dokumentem w postaci papierowej, o którym mowa w pkt 9.19., dokonuje w przypadku:
- 1) podmiotowych środków dowodowych oraz dokumentów potwierdzających umocowanie do reprezentowania - odpowiednio Wykonawca, Wykonawca wspólnie ubiegający się o udzielenie zamówienia lub podmiot udostępniający zasoby, w zakresie podmiotowych środków dowodowych lub dokumentów potwierdzających umocowanie do reprezentowania, które każdego z nich dotyczą;
  - 2) innych dokumentów – odpowiednio Wykonawca lub Wykonawca wspólnie ubiegający się o udzielenie zamówienia, w zakresie dokumentów, które każdego z nich dotyczą.
- 9.21. Poświadczenia zgodności cyfrowego odwzorowania z dokumentem w postaci papierowej, o którym mowa w pkt 9.19, może dokonać również notariusz.
- 9.22. Przez cyfrowe odwzorowanie, o którym mowa wyżej, należy rozumieć dokument elektroniczny będący kopią elektroniczną treści zapisanej w postaci papierowej umożliwiający zapoznanie się z tą treścią i jej zrozumienie, bez konieczności bezpośredniego dostępu do oryginału

- 9.23. Sposób sporządzenia podmiotowych środków dowodowych, zobowiązania podmiotu udostępniającego zasoby, pełnomocnictw oraz innych dokumentów lub oświadczeń musi być zgodny z wymaganiami określonymi w rozporządzeniu Prezesa Rady Ministrów z dnia 30 grudnia 2020 r. w sprawie sposobu sporządzania i przekazywania informacji oraz wymagań technicznych dla dokumentów elektronicznych oraz środków komunikacji elektronicznej w postępowaniu o udzielenie zamówienia publicznego lub konkursie (Dz.U. z 2020 r. poz. 2452).
- 9.24. Zamawiający nie wzywa do złożenia podmiotowych środków dowodowych, jeżeli:
- 1) może je uzyskać za pomocą bezpłatnych i ogólnodostępnych baz danych, w szczególności rejestrów publicznych w rozumieniu ustawy dnia 17 lutego 2005 r. o informatyzacji działalności podmiotów realizujących zadania publiczne (tekst jedn. Dz. U. z 2023 r. poz. 57 z późn. zm.), o ile Wykonawca wskazał w JEDZ dane umożliwiające dostęp do tych środków,
  - 2) podmiotowym środkiem dowodowym jest oświadczenie, którego treść odpowiada zakresowi oświadczenia, o którym mowa w art. 125 ust. 1 PZP.
- 9.25. Wykonawca nie jest zobowiązany do złożenia podmiotowych środków dowodowych, które Zamawiający posiada, jeżeli Wykonawca wskaże te środki oraz potwierdzi ich prawidłowość i aktualność.

**10. WSKAZANIE OSÓB UPRAWNIONYCH DO KOMUNIKOWANIA SIĘ Z WYKONAWCAMI. INFORMACJE O ŚRODKACH KOMUNIKACJI ELEKTRONICZNEJ, PRZY UŻYCIU KTÓRYCH ZAMAWIAJĄCY BĘDZIE KOMUNIKOWAŁ SIĘ Z WYKONAWCAMI ORAZ INFORMACJE O WYMAGANIACH TECHNICZNYCH I ORGANIZACYJNYCH SPORZĄDZANIA, WYSYŁANIA I ODBIERANIA KORESPONDENCJI ELEKTRONICZNEJ**

- 10.1. Osobą uprawnioną do porozumiewania się z Wykonawcami jest:  
Zastępca Nadleśniczego P. Jarosław Gwardiak  
e- mail: jaroslaw.gwardiak@lublin.lasy.gov.pl  
od poniedziałku do piątku w godz. 7:00 – 15:00, z wyłączeniem dni wolnych od pracy.
- 10.2. Komunikacja między Zamawiającym, a Wykonawcami odbywa się przy użyciu platformy [https://platformazakupowa.pl/pn/lasy\\_chelm](https://platformazakupowa.pl/pn/lasy_chelm) oraz poczty elektronicznej, z zastrzeżeniem, że złożenie oferty następuje wyłącznie przy użyciu platformy [https://platformazakupowa.pl/pn/lasy\\_chelm](https://platformazakupowa.pl/pn/lasy_chelm).
- 10.3. Wymagania techniczne i organizacyjne wysyłania i odbierania dokumentów elektronicznych, cyfrowego odwzorowania dokumentów w postaci papierowej (elektronicznych kopii dokumentów stworzonych w postaci papierowej) oraz informacji przekazywanych przy ich użyciu opisane zostały w Regulaminie korzystania z platformy [https://platformazakupowa.pl/pn/lasy\\_chelm/](https://platformazakupowa.pl/pn/lasy_chelm/), stanowiącym załącznik nr 13 do SWZ. Wykonawca, przystępując do niniejszego postępowania o udzielenie zamówienia, akceptuje te wymagania oraz warunki korzystania z ww. platformy.
- 10.4. Maksymalny rozmiar plików przesyłanych za pośrednictwem platformy [https://platformazakupowa.pl/pn/lasy\\_chelm](https://platformazakupowa.pl/pn/lasy_chelm) wynosi 150 MB.
- 10.5. Za datę przekazania oferty przyjmuje się datę jej złożenia na platformie [https://platformazakupowa.pl/pn/lasy\\_chelm](https://platformazakupowa.pl/pn/lasy_chelm). Za datę przekazania wniosków,

zawiadomień, dokumentów elektronicznych, oświadczeń lub cyfrowych odwzorowań dokumentów w postaci papierowej (elektronicznych kopii dokumentów stworzonych w postaci papierowej) oraz innych informacji przyjmuje się datę ich przekazania na adres poczty elektronicznej Zamawiającego wskazany w pkt 10.9 lit b) SWZ lub złożenia na platformie [https://platformazakupowa.pl/pn/lasy\\_chelm](https://platformazakupowa.pl/pn/lasy_chelm)

- 10.6. Zamawiający określa niezbędne wymagania techniczne umożliwiające pracę na platformie [https://platformazakupowa.pl/pn/lasy\\_chelm](https://platformazakupowa.pl/pn/lasy_chelm) tj.

- Komputer z zainstalowaną przeglądarką stron WWW, skonfigurowany do składania podpisu elektronicznego, z dostępem do Internetu oraz zainstalowanym pakietem biurowym.

- 10.7. Ofertę, JEDZ oraz oświadczenia dotyczące przesłanek wykluczenia z art. 5k rozporządzenia 833/2014 (sporządzone wg Załącznika nr 5/5A do SWZ), sporządza się, pod rygorem nieważności, w formie elektronicznej (tj. w postaci elektronicznej opatrzonej kwalifikowanym podpisem elektronicznym).

Szczegółowe informacje o sposobie pozyskania usługi kwalifikowanego podpisu elektronicznego oraz warunkach jej użycia można znaleźć na stronach internetowych kwalifikowanych dostawców usług zaufania, których lista znajduje się pod adresem internetowym: <http://www.nccert.pl/kontakt.htm>

- 10.8. Złożenie oferty:

- a) Wykonawca składa ofertę za pośrednictwem formularza *ofertowego* dostępnego na platformie [https://platformazakupowa.pl/pn/lasy\\_chelm](https://platformazakupowa.pl/pn/lasy_chelm)

W Formularzu Oferty (Załącznik nr 1 do SWZ) Wykonawca zobowiązany jest podać adres poczty elektronicznej, na którym prowadzona będzie korespondencja związana z postępowaniem.

- b) Wykonawca zamierzający złożyć ofertę w niniejszym postępowaniu o udzielenie zamówienia publicznego musi zarejestrować się na platformie zakupowej pod adresem: [https://platformazakupowa.pl/pn/lasy\\_chelm](https://platformazakupowa.pl/pn/lasy_chelm)

- c) Ofertę należy sporządzić w języku polskim. Ofertę składa się, pod rygorem nieważności, w formie elektronicznej (tj. w postaci elektronicznej opatrzonej kwalifikowanym podpisem elektronicznym), w formatach danych określonych w rozporządzeniu Rady Ministrów z dnia 12 kwietnia 2012 r. w sprawie Krajowych Ram Interoperacyjności, minimalnych wymagań dla rejestrów publicznych i wymiany informacji w postaci elektronicznej oraz minimalnych wymagań dla systemów teleinformatycznych (tekst jedn.: Dz. U. z 2017 r. poz. 2247 z późn. zm.). Zamawiający rekomenduje złożenie oferty w formacie .pdf i podpisanie jej kwalifikowanym podpisem elektronicznym w formacie .pades. Sposób złożenia oferty, w tym zaszyfrowania oferty opisany został w Regulaminie korzystania z platformy [https://platformazakupowa.pl/pn/lasy\\_chelm](https://platformazakupowa.pl/pn/lasy_chelm) (załącznik nr 13 do SIWZ).

- d) Wszelkie informacje stanowiące tajemnicę przedsiębiorstwa w rozumieniu ustawy z dnia 16 kwietnia 1993 r. o zwalczaniu nieuczciwej konkurencji, które Wykonawca zastrzeże jako tajemnicę przedsiębiorstwa, powinny zostać złożone w osobnym pliku wraz z jednoczesnym zaznaczeniem polecenia „Załącznik stanowiący tajemnicę przedsiębiorstwa” a następnie wraz z plikami stanowiącymi jawną część skompresowane do jednego pliku archiwum (ZIP).

- e) Do oferty należy dołączyć JEDZ oraz oświadczenia dotyczące przesłanek wykluczenia z art. 5k rozporządzenia 833/2014 (sporządzone wg Załącznika nr 5/5A do SWZ) w formie elektronicznej (tj. w postaci elektronicznej opatrzonej

kwalifikowanym podpisem elektronicznym), a następnie zaszyfrować wraz z plikami stanowiącymi ofertę.

- f) Wykonawca może przed upływem terminu do składania ofert zmienić lub wycofać ofertę. Sposób zmiany i wycofania oferty został opisany w Regulaminie korzystania z platformy <https://platformazakupowa.pl/strona/45-instrukcje>.
- g) Wykonawca po upływie terminu do składania ofert nie może skutecznie dokonać zmiany ani wycofać złożonej oferty.

10.9. Sposób komunikowania się Zamawiającego z Wykonawcami (nie dotyczy składania i wycofania ofert):

- a) komunikacja pomiędzy Zamawiającym a Wykonawcami, w tym w szczególności składanie oświadczeń, wniosków, zawiadomień oraz przekazywanie informacji odbywa się elektronicznie za pośrednictwem dedykowane formularza dostępnego na platformie [https://platformazakupowa.pl/pn/lasy\\_chelm](https://platformazakupowa.pl/pn/lasy_chelm) oraz poczty elektronicznej. We wszelkiej korespondencji Zamawiający i Wykonawcy posługują się numerem postępowania wskazanym w SWZ.
- b) Zamawiający będzie również komunikować się z Wykonawcami za pomocą poczty elektronicznej, email [chelm@lublin.lasy.gov.pl](mailto:chelm@lublin.lasy.gov.pl)
- c) Dokumenty elektroniczne, oświadczenia lub cyfrowe odwzorowania dokumentów w postaci papierowej (elektroniczne kopie dokumentów stworzonych w postaci papierowej) składane są przez Wykonawcę za pośrednictwem poczty elektronicznej, na wskazany w lit b) adres email.

Dokumenty elektroniczne, oświadczenia lub cyfrowe odwzorowania dokumentów w postaci papierowej (elektroniczne kopie dokumentów stworzonych w postaci papierowej) składane są przez Wykonawcę za pośrednictwem platformy [https://platformazakupowa.pl/pn/lasy\\_chelm](https://platformazakupowa.pl/pn/lasy_chelm) jako załączniki.

Sposób sporządzenia dokumentów elektronicznych musi być zgodny z wymaganiami określonymi w rozporządzeniu Prezesa Rady Ministrów z dnia 30 grudnia 2020 r. w sprawie sposobu sporządzania i przekazywania informacji oraz wymagań technicznych dla dokumentów elektronicznych oraz środków komunikacji elektronicznej w postępowaniu o udzielenie zamówienia publicznego lub konkursie (Dz. U. z 2020 r., poz. 2452) oraz w rozporządzeniu Ministra Rozwoju, Pracy i Technologii z dnia 23 grudnia 2020 r. w sprawie podmiotowych środków dowodowych oraz innych dokumentów lub oświadczeń, jakich może żądać zamawiający od wykonawcy (Dz. U. z 2020 r. poz. 2415).

10.10. Niniejsze postępowanie prowadzone jest w języku polskim. Zamawiający nie wymaga składania ofert w formie katalogów elektronicznych.

10.11. Wykonawca zobowiązany jest do powiadomienia Zamawiającego o wszelkiej zmianie adresu poczty elektronicznej podanego w Formularzu Oferty.

10.12. Zamawiający przewiduje możliwość zwołania zebrania Wykonawców w celu wyjaśnienia treści SWZ. Zamawiający zamieści na stronie internetowej prowadzonego postępowania informacje o dacie i miejscu zebrania w terminie późniejszym.

10.13. Wykonawca może zwrócić się do Zamawiającego z wnioskiem o wyjaśnienie treści SWZ. Zamawiający jest obowiązany udzielić wyjaśnień niezwłocznie, jednak nie później niż na 4 dni przed upływem terminu składania ofert pod warunkiem, że wniosek o



wyjaśnienie treści SWZ wpłynął do Zamawiającego nie później niż na 7 dni przed upływem terminu składania ofert.

- 10.14. Jeżeli Zamawiający nie udzieli wyjaśnień w terminie, o którym mowa w pkt 10.13. SWZ, przedłuży termin składania ofert o czas niezbędny do zapoznania się wszystkich zainteresowanych Wykonawców z wyjaśnieniami niezbędnymi do należytego przygotowania i złożenia ofert.
- 10.15. Przedłużenie terminu składania ofert nie wpływa na bieg terminu składania wniosku o wyjaśnienie treści SWZ, o którym mowa w pkt 10.13 SWZ. W przypadku gdy wniosek o wyjaśnienie treści SWZ nie wpłynął w terminie, o którym mowa w pkt 10.13 SWZ, Zamawiający nie ma obowiązku udzielania wyjaśnień SWZ oraz obowiązku przedłużenia terminu składania ofert.
- 10.16. Treść zapytań wraz z wyjaśnieniami Zamawiający udostępni na stronie internetowej prowadzonego postępowania.
- 10.17. W uzasadnionych przypadkach Zamawiający może przed upływem terminu składania ofert zmienić treść SWZ. Dokonaną zmianę treści SWZ Zamawiający udostępni na stronie internetowej prowadzonego postępowania.
- 10.18. W przypadku gdy zmiana treści SWZ prowadzi do zmiany treści ogłoszenia o zamówieniu, Zamawiający przekaze Urzędowi Publikacji Unii Europejskiej sprostowanie, ogłoszenie o zmianie lub dodatkowych informacji.
- 10.19. W przypadku gdy zmiany treści SWZ są istotne dla sporządzenia oferty lub wymagają od Wykonawców dodatkowego czasu na zapoznanie się ze zmianą SWZ i przygotowanie ofert, Zamawiający przedłuży termin składania ofert o czas niezbędny na zapoznanie się ze zmianą SWZ i przygotowanie oferty.

## 11. WYMAGANIA DOTYCZĄCE WADIUM

- 11.1. Zamawiający wymaga wniesienia wadium w wysokości określonej poniżej dla Pakietów:

dla Pakietu 11-Les.16 w wysokości 1 300,00 zł

dla Pakietu 12-Les.17 w wysokości 1 000,00 zł

dla Pakietu 13-Les.18 w wysokości 1 200,00 zł

Wadium należy wnieść przed upływem terminu składania ofert i utrzymywać nieprzerwanie do dnia upływu terminu związania ofertą, z wyjątkiem przypadków, o których mowa w art. 98 ust. 1 pkt 2 i 3 oraz ust. 2 PZP.

- 11.2. Wadium może być wnoszone według wyboru Wykonawcy w jednej lub kilku następujących formach:

- 1) pieniądzu,
- 2) gwarancjach bankowych,
- 3) gwarancjach ubezpieczeniowych,
- 4) poręczeniach udzielonych przez podmioty, o których mowa w art. 6b ust. 5 pkt. 2 ustawy z dnia 9 listopada 2000 r. o utworzeniu Polskiej Agencji Rozwoju Przedsiębiorczości (tekst jedn.: Dz. U. z 2023 r. poz. 462).

- 11.3. Wadium wnoszone w pieniądzu należy wpłacić przelewem na rachunek bankowy Zamawiającego w banku PKO BP nr rachunku: 64 1020 1563 0000 5402 0040 4418 z dopiskiem: wadium na zabezpieczenie oferty w postępowaniu na „Wykonywanie usług z zakresu gospodarki leśnej na terenie Nadleśnictwa Chełm w roku 2024, Pakiet (należy podać pełną nazwę pakietu).” Wniesienie wadium w pieniądzu będzie skuteczne, jeżeli w podanym terminie zostanie zaliczone na rachunku bankowym Zamawiającego. Wadium wniesione w pieniądzu Zamawiający przechowuje na rachunku bankowym.
- 11.4. Z treści wadium wnoszonego w formie: gwarancji bankowej, gwarancji ubezpieczeniowej lub poręczeń udzielonych przez podmioty, o których mowa w art. 6b ust. 5 pkt. 2 ustawy z dnia 9 listopada 2000 r. o utworzeniu Polskiej Agencji Rozwoju Przedsiębiorczości powinno wynikać bezwarunkowe, na pierwsze pisemne żądanie zgłoszone przez Zamawiającego w terminie związania ofertą, zobowiązanie gwaranta do wypłaty Zamawiającemu pełnej kwoty wadium w okolicznościach określonych w art. 98 ust. 6 PZP.
- 11.5. Wadium wnoszone w formie gwarancji lub poręczenia, o których mowa w pkt 11.2. ppkt 2)-4) należy przekazać Zamawiającemu wraz z Ofertą w oryginale w postaci elektronicznej tj. opatrzonej kwalifikowanym podpisem elektronicznymi osób upoważnionych do jego wystawienia. Wadium musi zabezpieczać ofertę na daną część zamówienia przez cały okres związania ofertą. Oferta Wykonawcy, który nie wniesie wadium lub wniesie wadium w sposób nieprawidłowy, lub nie będzie utrzymywał wadium nieprzerwanie do upływu terminu związania ofertą lub złoży wniosek o zwrot wadium w przypadku, o którym mowa w art. 98 ust. 2 pkt 3 PZP zostanie odrzucona z postępowania na podstawie art. 226 ust. 1 pkt 14 PZP.
- 11.6. Treść wadium wnoszonego w formie gwarancji lub poręczenia, o których mowa w pkt 11.2. ppkt 2)-4) SWZ musi zawierać następujące elementy:
- 1) nazwę dającego zlecenie (Wykonawcy), beneficjenta gwarancji/poręczenia (Zamawiającego), gwaranta (banku lub instytucji ubezpieczeniowej udzielających gwarancji/poręczenia) oraz wskazanie ich siedzib,
  - 2) określenie wierzytelności, która ma być zabezpieczona gwarancją/poręczeniem – określenie przedmiotu zamówienia,
  - 3) kwotę gwarancji/poręczenia,
  - 4) zobowiązanie gwaranta/poręczyciela do zapłacenia bezwarunkowo i nieodwołalnie kwoty gwarancji/poręczenia na pierwsze pisemne żądanie Zamawiającego w okolicznościach określonych w art. 98 ust. 6 PZP.
- 11.7. W przypadku Wykonawców wspólnie ubiegających się o udzielenie zamówienia Zamawiający wymaga, aby w treści wadium wnoszonego w formach, o których mowa w pkt 11.2. ppkt 2)-4) SWZ zostali wymienieni wszyscy Wykonawcy wspólnie ubiegający się o udzielenie zamówienia albo powinno z niej wynikać, że Wykonawca, na którego gwarancja/poręczenie zostały wystawione działa w imieniu innych Wykonawców wspólnie ubiegających się o udzielenie zamówienia, bądź w ich treści powinien zostać ujęty szerszy zakres odpowiedzialności gwaranta/poręczyciela niż tylko dotyczący działań/zaniechań odnoszących się do Wykonawcy, na którego gwarancja/poręczenie to zostało wystawione (zob. wyrok Krajowej Izby Odwoławczej z dnia 24 czerwca 2020 r. sygn. akt KIO 662/20; wyrok Krajowej Izby Odwoławczej z dnia 15 czerwca 2020 r., sygn. akt KIO 970/20; wyrok Krajowej Izby Odwoławczej z dnia 31 lipca 2020 r., sygn. akt KIO 1183/20, uchwała Krajowej Izby Odwoławczej z dnia 11 marca 2021 r., sygn. akt KIO/KD 6/21).
- 11.8. Zamawiający zwraca wadium na zasadach uregulowanych w art. 98 ust. 1 - 5 PZP.

## 12. TERMIN ZWIĄZANIA OFERTĄ

- 12.1. Wykonawca związany jest ofertą przez 90 dni od dnia upływu terminu składania ofert, przy czym pierwszym dniem terminu związania ofertą jest dzień, w którym upływa termin składania ofert, tj. do dnia 29.01.2024 r.
- 12.2. W przypadku gdy wybór najkorzystniejszej oferty nie nastąpi przed upływem terminu związania ofertą, o którym mowa w pkt 12.1. SWZ, Zamawiający przed upływem terminu związania ofertą, zwraca się jednokrotnie do wykonawców o wyrażenie zgody na przedłużenie tego terminu o wskazywany przez niego okres, nie dłuższy niż 60 dni.
- 12.3. Przedłużenie terminu związania ofertą, o którym mowa w pkt 12.1. SWZ wymaga złożenia przez wykonawcę pisemnego oświadczenia o wyrażeniu zgody na przedłużenie terminu związania ofertą. Przedłużenie terminu związania ofertą, o którym mowa w pkt 12.1. SWZ, następuje wraz z przedłużeniem okresu ważności wadium albo, jeżeli nie jest to możliwe, z wniesieniem nowego wadium na przedłużony okres związania ofertą.

## 13. OPIS SPOSOBU PRZYGOTOWANIA OFERT

- 13.1. Oferta musi być sporządzona pod rygorem nieważności, w formie elektronicznej (tj. w postaci elektronicznej opatrzonej kwalifikowanym podpisem elektronicznym). Oferta musi być sporządzona w języku polskim, podpisana przez osobę upoważnioną.
- 13.2. Wykonawcy ponoszą wszelkie koszty związane z przygotowaniem i złożeniem oferty.
- 13.3. Wykonawcy przedstawiają ofertę zgodnie ze wszystkimi wymaganiami określonymi w SWZ.
- 13.4. W terminie składania ofert określonym w pkt 14.1. SWZ Wykonawca zobowiązany jest złożyć Zamawiającemu Ofertę zawierającą:
  - a) Formularz Oferty wraz z zawartym w nim Kosztorysem Ofertowym (wg wzoru stanowiącego Załącznik nr 1 do SWZ), sporządzony pod rygorem nieważności, w formie elektronicznej (tj. w postaci elektronicznej opatrzonej kwalifikowanym podpisem elektronicznym),
  - b) oświadczenie JEDZ, sporządzone pod rygorem nieważności, w formie elektronicznej (tj. w postaci elektronicznej opatrzonej kwalifikowanym podpisem elektronicznym) podpisane przez osobę/osoby upoważnione do reprezentacji podmiotu składającego oświadczenie, złożone przez:
    - Wykonawcę,
    - każdego z Wykonawców wspólnie ubiegających się o udzielenie zamówienia (w przypadku wspólnego ubiegania się o udzielenie zamówienia),
    - każdego z podmiotów udostępniających Wykonawcy zasoby na zasadzie art. 118 PZP (o ile Wykonawca polega na zasobach innych podmiotów).

- c) oświadczenie Wykonawcy dotyczące przesłanek wykluczenia z art. 5k rozporządzenia 833/2014 (wg wzoru stanowiącego Załącznik nr 5 do SWZ), sporządzone pod rygorem nieważności w formie elektronicznej (tj. w postaci elektronicznej opatrzonej kwalifikowanym podpisem elektronicznym), podpisane przez osobę/osoby upoważnione do reprezentacji podmiotu składającego oświadczenie, złożone przez:
- Wykonawcę,
  - każdego z Wykonawców wspólnie ubiegających się o udzielenie zamówienia (w przypadku wspólnego ubiegania się o udzielenie zamówienia),
- d) oświadczenie podmiotu udostępniającego zasoby dotyczące przesłanek wykluczenia z art. 5k rozporządzenia 833/2014 (wg wzoru stanowiącego Załącznik nr 5A do SWZ), sporządzone pod rygorem nieważności w formie elektronicznej (tj. w postaci elektronicznej opatrzonej kwalifikowanym podpisem elektronicznym) podpisane przez osobę/osoby upoważnione do reprezentacji podmiotu składającego oświadczenie, złożone przez:
- każdego z podmiotów udostępniających Wykonawcy zasoby na zasadzie art. 118 PZP (o ile Wykonawca polega na zasobach innych podmiotów).
- e) zobowiązanie podmiotu udostępniającego zasoby do oddania Wykonawcy do dyspozycji niezbędnych zasobów na potrzeby realizacji zamówienia lub inny podmiotowy środek dowodowy potwierdzający, że Wykonawca realizując zamówienie, będzie dysponował niezbędnymi zasobami tych podmiotów zgodnie z pkt 9.4. SWZ, jeżeli Wykonawca wykazując spełnienie warunków udziału w postępowaniu polega na zdolnościach lub sytuacji innych podmiotów; (Niewiążący wzór zobowiązania do oddania Wykonawcy do dyspozycji niezbędnych zasobów na potrzeby wykonania zamówienia stanowi Załącznik nr 6 do SWZ),
- f) odpis lub informację z Krajowego Rejestru Sądowego, Centralnej Ewidencji i Informacji o Działalności Gospodarczej lub innego właściwego rejestru w celu potwierdzenia, że osoba działająca w imieniu Wykonawcy/podmiotu udostępniającego zasoby jest umocowana do jego reprezentowania. Wykonawca nie jest zobowiązany do złożenia dokumentów, o których mowa w zdaniu poprzednim, jeżeli Zamawiający może je uzyskać za pomocą bezpłatnych i ogólnodostępnych baz danych, o ile Wykonawca/podmiot udostępniający zasoby dostarczy dane umożliwiające dostęp do tych dokumentów,
- g) pełnomocnictwo lub inny dokument potwierdzający umocowanie do reprezentowania Wykonawcy/podmiotu udostępniającego zasoby na zasadach określonych w art. 118 PZP, jeżeli w imieniu Wykonawcy/podmiotu udostępniającego zasoby działa osoba, której umocowanie do jego reprezentowania nie wynika z innych dokumentów złożonych wraz z ofertą (np. odpisu lub informacji z Krajowego Rejestru Sądowego, Centralnej Ewidencji i Informacji o Działalności Gospodarczej lub innego właściwego rejestru), sporządzone pod rygorem nieważności, w formie elektronicznej (tj. w postaci elektronicznej opatrzonej kwalifikowanym podpisem elektronicznym) lub w formie określonej w pkt 9.15-9.17 SWZ,
- h) pełnomocnictwo lub inny dokument potwierdzający umocowanie dla pełnomocnika ustanowionego przez Wykonawców wspólnie ubiegających się o udzielenie zamówienia do reprezentowania ich w postępowaniu albo do reprezentowania w postępowaniu i zawarcia umowy w sprawie zamówienia

publicznego, jeżeli ofertę składają Wykonawcy wspólnie ubiegający się o udzielenie zamówienia, sporządzone pod rygorem nieważności, w formie elektronicznej (tj. w postaci elektronicznej opatrzonej kwalifikowanym podpisem elektronicznym) lub w formie określonej w pkt 9.15-9.17 SWZ,

- i) podmiotowy środek dowodowy w postaci oświadczenia, o którym mowa w art. 117 ust. 4 PZP (Zamawiający rekomenduje wykorzystać oświadczenie znajdujące się w Formularzu Oferty),
  - j) wadium w oryginale w postaci elektronicznej, opatrzonej kwalifikowanym podpisem elektronicznym osób upoważnionych do jego wystawienia (tylko, gdy Wykonawca wnosi wadium w formie niepieniężnej).
- 13.5. Dokumenty składane wraz z ofertą, w tym pełnomocnictwa powinny zostać sporządzone w sposób określony w rozporządzeniu Prezesa Rady Ministrów z dnia 30 grudnia 2020 r. w sprawie sposobu sporządzania i przekazywania informacji oraz wymagań technicznych dla dokumentów elektronicznych oraz środków komunikacji elektronicznej w postępowaniu o udzielenie zamówienia publicznego lub konkursie (Dz. U. z 2020 r. poz. 2452).
- 13.6. Zamawiający nie ujawnia informacji stanowiących tajemnicę przedsiębiorstwa w rozumieniu art. 11 ust. 2 ustawy z dnia 16 kwietnia 1993 r. o zwalczaniu nieuczciwej konkurencji (tekst jedn.: Dz. U. z 2022 r., poz. 1233), jeżeli Wykonawca, wraz z przekazaniem takich informacji, zastrzegł, że nie mogą być one udostępnione oraz wykazał, że zastrzeżone informacje stanowią tajemnicę przedsiębiorstwa. Wykonawca nie może zastrzec informacji, o których mowa w art. 222 ust. 5 PZP.
- Jeżeli Wykonawca składa wraz z ofertą informacje stanowiące tajemnicę przedsiębiorstwa, to wówczas informacje te muszą być wyodrębnione w formie osobnego pliku i złożone zgodnie z zasadami opisanymi w pkt 10.8. lit d) SWZ. Zamawiający nie ponosi odpowiedzialności za niezgodne z SWZ przygotowanie w/w pliku przez Wykonawcę. Stosowne zastrzeżenie Wykonawca winien złożyć na Formularzu Oferty (Załącznik nr 1 do SWZ) oraz powinien wykazać, że zastrzeżone informacje stanowią tajemnicę przedsiębiorstwa. W przeciwnym razie cała Oferta zostanie ujawniona na wniosek każdej zainteresowanej osoby.
- 13.7. Zastrzeżenie informacji, które nie stanowią tajemnicy przedsiębiorstwa w rozumieniu ww. ustawy w momencie odmowy na wezwanie Zamawiającego do odtajnienia przez Wykonawcę tej części oferty, skutkować będzie odtajnieniem tej części oferty nie będącej tajemnicą przedsiębiorstwa przez Zamawiającego.
- 13.8. W przypadku nieprawidłowego złożenia oferty, Zamawiający nie bierze odpowiedzialności za złe jej przesłanie lub przedterminowe otwarcie. Oferta taka nie weźmie udziału w postępowaniu.
- 13.9. W przypadku gdy Wykonawca składa ofertę na więcej niż jedną część zamówienia, każdą ofertę musi złożyć oddzielnie.

## 14. SPOSÓB ORAZ TERMIN SKŁADANIA OFERT. TERMIN OTWARCIA OFERT.

- 14.1. Ofertę należy złożyć za pośrednictwem platformy [https://platformazakupowa.pl/pn/lasy\\_chelm](https://platformazakupowa.pl/pn/lasy_chelm) do dnia 29.01.2024 r., godz. 10:00
- 14.2. Otwarcie ofert nastąpi dnia 29.01.2024 r. o godz. 10:30.
- 14.3. Otwarcie ofert następuje poprzez odszyfrowanie i otwarcie ofert za pomocą platformy [https://platformazakupowa.pl/pn/lasy\\_chelm](https://platformazakupowa.pl/pn/lasy_chelm)
- 14.4. W przypadku awarii systemu teleinformatycznego przy użyciu którego Zamawiający dokonuje otwarcia ofert, która powoduje brak możliwości otwarcia ofert w terminie określonym przez Zamawiającego w pkt 14.2. SWZ, otwarcie ofert następuje niezwłocznie po usunięciu awarii. Zamawiający poinformuje o zmianie terminu otwarcia ofert na stronie internetowej prowadzonego postępowania.
- 14.4. Zamawiający, najpóźniej przed otwarciem ofert, udostępnia na stronie internetowej prowadzonego postępowania informację o kwocie, jaką zamierza przeznaczyć na sfinansowanie zamówienia oraz poszczególnych części Pakietów.
- 14.6. Zamawiający, niezwłocznie po otwarciu ofert, udostępnia na stronie internetowej prowadzonego postępowania informacje o:
  - 1) nazwach albo imionach i nazwiskach oraz siedzibach lub miejscach prowadzonej działalności gospodarczej albo miejscach zamieszkania Wykonawców, których oferty zostały otwarte;
  - 2) cenach zawartych w ofertach.

## 15. SPOSÓB OBLICZENIA CENY

- 15.1. Wykonawca zobowiązany jest podać w Formularzu Oferty (Załącznik nr 1 do SWZ) łączną cenę za wszystkie pozycje (prace) przewidziane w Kosztorysie Ofertowym dla Pakietu, na który składa swoją ofertę. Kosztorys Ofertowy zawarty jest w pkt 2 Formularza Oferty (Załącznik nr 1 do SWZ) i stanowi jego integralną część.
- 15.2. Ceny jednostkowe za poszczególne pozycje (prace) wchodzące w skład Pakietu powinny być podane na Kosztorysie Ofertowym zawartym w pkt 2 Formularza Oferty (Załącznik nr 1 do SWZ). Każda cena jednostkowa musi być tak podana, aby pokrywać wszelkie koszty i ryzyka Wykonawcy związane z realizacją czynności, której dotyczy. Wykonawca nie może kosztów realizacji danej czynności doliczać do kosztów realizacji innych czynności. Cena łączna wynikająca z Kosztorysu Ofertowego za poszczególne pozycje (prace) wchodzące w skład danego Pakietu powinna zostać podana w pkt 1 Formularza Oferty (Załącznik nr 1 do SWZ).
- 15.3. Formularz Oferty wraz z zawartym w nim Kosztorysem Ofertowym (Załącznik nr 1 do SWZ) musi być wypełniony odrębnie dla każdego Pakietu, na który ofertę składa Wykonawca.
- 15.4. Cenę łączną należy podać w złotych w kwocie brutto w odniesieniu do całego przedmiotu zamówienia dla danego Pakietu, z dokładnością do dwóch miejsc po przecinku (zgodnie z matematycznymi zasadami zaokrągleń) wraz

z wyszczególnieniem w Kosztorysie Ofertowym zawartym w pkt 2 Formularza Oferty (Załącznik nr 1 do SWZ) zastosowanej stawki podatku VAT.

- 15.5. Stawkę podatku od towarów i usług (VAT) należy uwzględnić w wysokości obowiązującej na dzień składania ofert.
- 15.6. Określony w SWZ rzeczowy zakres przedmiotu zamówienia oraz postanowienia wynikające ze wzoru umowy załączonego do SWZ (Załącznik nr 12 do SWZ) stanowią podstawę do obliczenia cen jednostkowych oraz ceny łącznej wynikającej z oferty.
- 15.7. Wykonawca, składając ofertę, obowiązany jest poinformować Zamawiającego (w Formularzu Oferty – Załącznik nr 1 do SWZ), czy wybór jego oferty będzie prowadzić do powstania u Zamawiającego obowiązku podatkowego zgodnie z przepisami o podatku od towarów i usług, wskazując nazwę (rodzaj) towaru lub usługi, których dostawa lub świadczenie będzie prowadzić do jego powstania, oraz ich wartość bez kwoty podatku, a także wskazując stawkę podatku od towarów i usług, która zgodnie z wiedzą Wykonawcy, będzie miała zastosowanie. Brak wskazania w Formularzu Oferty (Załącznik nr 1 do SWZ) informacji czy wybór oferty będzie prowadzić do powstania u Zamawiającego obowiązku podatkowego zgodnie z przepisami o podatku od towarów i usług będzie uznawane jako informacja, że wybór oferty Wykonawcy nie będzie prowadzić do powstania u Zamawiającego obowiązku podatkowego zgodnie z przepisami o podatku od towarów i usług.
- 15.8. Rozliczenia między Zamawiającym a Wykonawcą nie będą prowadzone w walucie obcej.

## 16. OPISY KRYTERIÓW OCENY OFERT WRAZ Z PODANIEM WAG TYCH KRYTERIÓW I SPOSOBU OCENY OFERT.

- 16.1. Przy wyborze ofert w każdym Pakiecie Zamawiający będzie się kierował następującym kryterium oceny ofert:

Cena – 100 %

- 16.2. Sposób obliczania punktów:

W ramach kryterium „Cena” ocena ofert zostanie dokonana przy zastosowaniu wzoru:

$$C = \frac{C_n}{C_o} \times 100 \% \times 100 \text{ pkt}$$

gdzie:

C – liczba punktów w ramach kryterium „Cena”,

C<sub>n</sub> - najniższa cena spośród ofert ocenianych

C<sub>o</sub> - cena oferty ocenianej

Ocenię w ramach kryterium „Cena” podlegać będzie cena łączna brutto podana w Formularzu Oferty dla danego Pakietu (Załącznik nr 1 do SWZ).

Z uwagi na postanowienia art. 225 ust. 1 PZP, jeżeli złożono ofertę, której wybór prowadziłyby do powstania u Zamawiającego obowiązku podatkowego zgodnie z przepisami o podatku od towarów i usług, Zamawiający w celu oceny takiej oferty

dolicza do przedstawionej w niej ceny podatek od towarów i usług, który miałyby obowiązek rozliczyć zgodnie z tymi przepisami.

- 16.3. Za najkorzystniejszą ofertę w danym Pakiecie uznana zostanie Oferta Wykonawcy, która uzyska największą liczbę punktów.
- 16.4. Jeżeli nie można dokonać wyboru najkorzystniejszej oferty ze względu na to, że zostały złożone oferty o takiej samej cenie, Zamawiający wzywa Wykonawców, którzy złożyli te oferty, do złożenia w terminie określonym przez Zamawiającego ofert dodatkowych zawierających nową cenę.
- 16.5. Ocena ofert zostanie dokonana oddzielnie dla każdego Pakietu.

#### 17. INFORMACJA O FORMALNOŚCIACH, JAKIE MUSZĄ ZOSTAĆ DOPEŁNIONE PO WYBORZE OFERTY W CELU ZAWARCIA UMOWY W SPRAWIE ZAMÓWIENIA PUBLICZNEGO.

17.1. Przed zawarciem umowy w sprawie zamówienia publicznego, Wykonawca, którego oferta została uznana za najkorzystniejszą zobowiązany jest dopełnić następujących formalności:

- 1) wnieść wymagane zabezpieczenie należytego wykonania umowy;
- 2) przedłożyć Zamawiającemu do wglądu:
  - a) kopię umowy regulującej współpracę Wykonawców wspólnie ubiegających się o udzielenie zamówienia (np. umowę konsorcjum), jeżeli zamówienie będzie realizowane przez Wykonawców wspólnie ubiegających się o udzielenie zamówienia,
  - b) zaświadczenia o ukończeniu z wynikiem pozytywnym szkolenia specjalistycznego z zakresu pracy piłarką dla osób wskazanych przez Wykonawcę w dokumentach potwierdzających spełnienie warunku udziału w postępowaniu,
  - c) dokumenty potwierdzające warunek posiadanego wykształcenia osób wskazanych przez Wykonawcę jako osoby nadzorujące w dokumentach potwierdzających spełnienie warunku udziału w postępowaniu,
  - d) dokument potwierdzający posiadanie ubezpieczenia od odpowiedzialności cywilnej określony we wzorze umowy w sprawie zamówienia publicznego (Załącznik nr 12 do SWZ) w wysokości:

- |    |                       |                |
|----|-----------------------|----------------|
| 1) | dla Pakietu 11-Les.16 | 600 000,00 zł; |
| 2) | dla Pakietu 12-Les.17 | 900 000 zł;    |
| 3) | dla Pakietu 13-Les.18 | 500 000 zł;    |

W sytuacji, gdy Wykonawca zostanie wybrany na więcej niż jeden Pakiet, to powinien przedłożyć dokument potwierdzający posiadanie ubezpieczenia od odpowiedzialności cywilnej o wartości



odpowiadającej sumie kwot ubezpieczenia wymaganego dla każdego Pakietu.

- e) umowę zawartą z firmą posiadającą uprawnienia do odbioru i utylizacji absorbentów skażonych olejami (w przypadku Wykonawcy wykonującego zabiegi z użyciem środków chemicznych umowa musi obejmować odbiór oraz utylizację zbędnych bądź przeterminowanych środków chemicznych, opakowań po nich itp.);
- f) dokumenty wskazane w § 8 ust. 4 wzoru umowy (stanowiącego Załącznik nr 12 do SWZ) dot. osób wykonujących w realizacji Przedmiotu Umowy czynności polegające na pozyskaniu i zrywce surowca drzewnego, jeżeli wykonanie tych czynności polega na wykonywaniu pracy w sposób określony w art. 22 § 1 ustawy z dnia 26 czerwca 1974 r. - Kodeks pracy (tekst jedn.: Dz. U. z 2023 r. poz. 1465), tj. wedle wyboru Wykonawcy:
  - (i) oświadczenia Wykonawcy lub podwykonawcy o zatrudnieniu pracownika na podstawie umowy o pracę, zawierające informacje, w tym dane osobowe niezbędne do zweryfikowania zatrudnienia na podstawie umowy o pracę, w szczególności imię i nazwisko zatrudnionego pracownika, datę zawarcia umowy o pracę, rodzaj umowy o pracę, wymiar etatu oraz zakres obowiązków pracownika.
  - (ii) poświadczoną za zgodność z oryginałem odpowiednio przez Wykonawcę lub podwykonawcę kopię umowy/umów o pracę osób, do których odnosi się Obowiązek Zatrudnienia wraz z dokumentem regulującym zakres obowiązków, jeżeli został sporządzony. Kopia umowy/umów powinna zawierać informacje, w tym dane osobowe niezbędne do zweryfikowania zatrudnienia na podstawie umowy o pracę, w szczególności imię i nazwisko zatrudnionego pracownika, datę zawarcia umowy o pracę, rodzaj umowy o pracę, wymiar etatu oraz zakres obowiązków pracownika.
  - (iii) dokument potwierdzający zgłoszenie pracownika przez pracodawcę do ubezpieczeń lub opłacenie przez pracodawcę ubezpieczeń pracownika, zanonimizowany w sposób zapewniający ochronę danych osobowych pracowników. Imię i nazwisko pracownika nie podlega anonimizacji.

Niedopełnienie wskazanych formalności będzie traktowane jako uchylenie się przez Wykonawcę od zawarcia umowy w sprawie zamówienia publicznego.

- 17.2. W dniu zawarcia umowy, w przypadku, gdy zamówienie realizują Wykonawcy, którzy wspólnie ubiegali się o udzielenie zamówienia (konsorcjum) jeden z Wykonawców wspólnie ubiegających się o udzielenie zamówienia powinien zostać wyznaczony jako Wykonawca kierujący (lider), upoważniony do zaciągania zobowiązań, otrzymywania poleceń oraz instrukcji dla i w imieniu każdego, jak też dla wszystkich Wykonawców wspólnie ubiegających się o udzielenie zamówienia. Lider odpowiada również za wskazanie dla konkretnego leśnictwa jednego z członków konsorcjum jako odpowiedzialnego za przyjmowanie zleceń, odbioru prac oraz ich rozliczania, w tym wystawiania faktur.

## 18. PROJEKTOWANE POSTANOWIENIA UMOWY W SPRAWIE ZAMÓWIENIA PUBLICZNEGO, KTÓRE ZOSTANĄ WPROWADZONE DO UMOWY W SPRAWIE ZAMÓWIENIA PUBLICZNEGO

- 18.1. Projektowane postanowienia umowy w sprawie zamówienia publicznego zawiera wzór umowy stanowiący Załącznik nr 12 do SWZ.
- 18.2. Umowa zostanie zawarta na podstawie złożonej oferty Wykonawcy. Zamawiający przewiduje możliwość zmian postanowień zawartej umowy w stosunku do treści oferty, na podstawie której dokonano wyboru Wykonawcy, w przypadku wystąpienia co najmniej jednej z okoliczności w niej wymienionych z uwzględnieniem podanych we wzorze umowy warunków ich wprowadzenia.

## 19. POUCZENIE O ŚRODKACH OCHRONY PRAWNEJ PRZYSŁUGUJĄCYCH WYKONAWCY.

- 19.1. Wykonawcy, a także innemu podmiotowi, jeżeli ma lub miał interes w uzyskaniu zamówienia oraz poniósł lub może ponieść szkodę w wyniku naruszenia przez Zamawiającego przepisów PZP, przysługują środki ochrony prawnej określone w dziale IX PZP tj. odwołanie i skarga do sądu. Postępowanie odwoławcze uregulowane zostało w przepisach art. 506-578 PZP, a postępowanie skargowe w przepisach art. 579-590 PZP.
- 19.2. Odwołanie przysługuje na:
  - 1) niezgodną z przepisami PZP czynność Zamawiającego, podjętą w postępowaniu o udzielenie zamówienia, w tym na projektowane postanowienie umowy;
  - 2) zaniechanie czynności w postępowaniu o udzielenie zamówienia, do której Zamawiający był obowiązany na podstawie PZP;
  - 3) zaniechanie przeprowadzenia postępowania o udzielenie zamówienia na podstawie PZP, mimo że Zamawiający był do tego obowiązany.
- 19.3. Odwołanie wnosi się do Prezesa Krajowej Izby Odwoławczej. Odwołujący przekazuje Zamawiającemu odwołanie wniesione w formie elektronicznej albo w postaci elektronicznej albo kopię tego odwołania, jeżeli zostało ono wniesione w formie pisemnej, przed upływem terminu do wniesienia odwołania w taki sposób, aby mógł on zapoznać się z jego treścią przed upływem tego terminu. Domniemywa się, że Zamawiający mógł zapoznać się z treścią odwołania przed upływem terminu do jego wniesienia, jeżeli przekazanie odpowiednio odwołania albo jego kopii nastąpiło przed upływem terminu do jego wniesienia przy użyciu środków komunikacji elektronicznej.
- 19.4. Odwołanie wnosi się w terminie: (a) 10 dni od dnia przekazania informacji o czynności Zamawiającego stanowiącej podstawę jego wniesienia, jeżeli informacja została przekazana przy użyciu środków komunikacji elektronicznej, (b) 15 dni od dnia przekazania informacji o czynności Zamawiającego stanowiącej podstawę jego wniesienia, jeżeli informacja została przekazana w sposób inny niż określony w lit. (a).

- 19.5. Odwołanie wobec treści ogłoszenia wszczynającego postępowanie o udzielenie zamówienia lub wobec treści dokumentów zamówienia wnosi się w terminie 10 dni od dnia publikacji ogłoszenia w Dzienniku Urzędowym Unii Europejskiej lub zamieszczenia dokumentów zamówienia na stronie internetowej.
- 19.6. Odwołanie w przypadkach innych niż określone w pkt 19.4. i 19.5 SWZ wnosi się w terminie 10 dni od dnia, w którym powzięto lub przy zachowaniu należytej staranności można było powziąć wiadomość o okolicznościach stanowiących podstawę jego wniesienia.
- 19.7. Na orzeczenie Krajowej Izby Odwoławczej oraz postanowienie Prezesa Krajowej Izby Odwoławczej, o którym mowa w art. 519 ust. 1 PZP, stronom oraz uczestnikom postępowania przysługuje skarga do sądu. Skargę wnosi się do Sądu Okręgowego w Warszawie - sądu zamówień publicznych. Skargę wnosi się za pośrednictwem Prezesa Krajowej Izby Odwoławczej, w terminie 14 dni od dnia doręczenia orzeczenia Krajowej Izby Odwoławczej lub postanowienia Prezesa Krajowej Izby Odwoławczej, o którym mowa w art. 519 ust. 1 PZP, przesyłając jednocześnie jej odpis przeciwnikowi skargi. Złożenie skargi w placówce pocztowej operatora wyznaczonego w rozumieniu ustawy z dnia 23 listopada 2012 r. - Prawo pocztowe (tekst jedn. Dz. U. z 2022 r. poz. 896 z późn. zm.), jest równoznaczne z jej wniesieniem. .

## 20. ZABEZPIECZENIE NALEŻYTEGO WYKONANIA UMOWY

- 20.1. Zamawiający wymaga wniesienia zabezpieczenia należytego wykonania umowy przez Wykonawcę, którego oferta została uznana za najkorzystniejszą w danym Pakiecie.
- 20.2. Zabezpieczenie należytego wykonania umowy wynosić będzie 1 % ceny łącznej wynikającej na daną część zamówienia (dany Pakiet).
- 20.3. Zabezpieczenie może być wnoszone według wyboru Wykonawcy w jednej lub w kilku następujących formach:
- 1) pieniądzu;
  - 2) poręczeniach bankowych lub poręczeniach spółdzielczej kasy oszczędnościowo-kredytowej, z tym że zobowiązanie kasy jest zawsze zobowiązaniem pieniężnym;
  - 3) gwarancjach bankowych;
  - 4) gwarancjach ubezpieczeniowych;
  - 5) poręczeniach udzielanych przez podmioty, o których mowa w art. 6b ust. 5 pkt 2 ustawy z dnia 9 listopada 2000 r. o utworzeniu Polskiej Agencji Rozwoju Przedsiębiorczości.
- 20.4. W przypadku wniesienia wadium w pieniądzu Wykonawca może wyrazić zgodę na zaliczenie kwoty wadium na poczet zabezpieczenia.
- 20.5. Zabezpieczenie wnoszone w pieniądzu Wykonawca wpłaca przelewem na rachunek bankowy wskazany przez Zamawiającego. Jeżeli zabezpieczenie wniesiono w pieniądzu, Zamawiający przechowuje je na oprocentowanym rachunku bankowym. Zamawiający zwraca zabezpieczenie wniesione w pieniądzu z odsetkami wynikającymi z umowy rachunku bankowego, na którym było ono przechowywane, pomniejszone o koszt

prowadzenia tego rachunku oraz prowizji bankowej za przelew pieniędzy na rachunek bankowy Wykonawcy.

- 20.4. Zabezpieczenie należytego wykonania umowy, we wszystkich formach przewidzianych w pkt 20.3. SWZ, powinno zabezpieczać roszczenia wynikające z niewykonania bądź nienależytego wykonania umowy w taki sam sposób, co oznacza, iż zabezpieczenie wniesione w formie innej niż pieniądź nie może zabezpieczać roszczeń Zamawiającego w sposób mniej korzystny, niż jakby miało to miejsce w przypadku wniesienia zabezpieczenia w pieniądzu. Zabezpieczenie należytego wykonania umowy w formie gwarancji/poręczenia powinno być nieodwołalne, bezwarunkowe i płatne na pierwsze pisemne żądanie Zamawiającego. Zamawiający nie dopuszcza możliwości uzależnienia wypłaty kwot z gwarancji/poręczenia od przedłożenia jakichkolwiek dodatkowych dokumentów, bądź spełnienia jakichkolwiek warunków, poza oświadczeniem Zamawiającego, iż żądana kwota jest należna z tytułu niewykonania bądź nienależytego wykonania umowy.
- 20.5. Zamawiający zwróci zabezpieczenie w terminie 30 dni od dnia wykonania zamówienia i uznania przez Zamawiającego za należyte wykonane.

## 21. KLAUZULA INFORMACYJNA DOTYCZĄCA PRZETWARZANIA DANYCH OSOBOWYCH.

- 21.1. Stosownie do art. 13 ust. 1 i 2 rozporządzenia Parlamentu Europejskiego i Rady (UE) 2016/679 z dnia 27 kwietnia 2016 r. w sprawie ochrony osób fizycznych w związku z przetwarzaniem danych osobowych i w sprawie swobodnego przepływu takich danych oraz uchylenia dyrektywy 95/46/WE (ogólne rozporządzenie o ochronie danych osobowych) (Dz. Urz. UE L 119 z 04 maja 2016 r., str. 1 – „RODO”) Zamawiający informuje, iż administratorem danych osobowych jest Nadleśnictwo Chełm ul. Hrubieszowska 123, 22-100 Chełm tel. (082) 560-32-98, (082) 560-32-09.  
Administrator wyznaczył Inspektora Ochrony Danych Osobowych, z którym w sprawach dotyczących przetwarzania danych osobowych można skontaktować się za pośrednictwem poczty elektronicznej pod adresem [chelm@lublin.lasy.gov.pl](mailto:chelm@lublin.lasy.gov.pl) lub telefonicznie pod numerem (082) 560-32-98, (082) 560-32-09.
- 21.2. Zamawiający przetwarza dane osobowe zebrane w niniejszym postępowaniu o udzielenie zamówienia publicznego w sposób gwarantujący zabezpieczenie przed ich bezprawnym rozpowszechnianiem.
- 21.3. Zamawiający udostępnia dane osobowe, o których mowa w art. 10 RODO w celu umożliwienia korzystania ze środków ochrony prawnej, o których mowa w dziale IX PZP, do upływu terminu do ich wniesienia.
- 21.4. Do przetwarzania danych osobowych, o których mowa w art. 10 RODO mogą być dopuszczone wyłącznie osoby posiadające upoważnienie. Osoby dopuszczone do przetwarzania takich danych są obowiązane do zachowania ich w poufności
- 21.5. Dane osobowe przetwarzane będą na podstawie art. 6 ust. 1 lit. c RODO w celu związanym z prowadzeniem niniejszego postępowania o udzielenie zamówienia publicznego oraz jego rozstrzygnięciem, jak również, jeżeli nie ziszczą się przesłanki określone w art. 255-256 PZP – w celu zawarcia umowy w sprawie zamówienia publicznego oraz jej realizacji, a także udokumentowania postępowania o udzielenie zamówienia i jego archiwizacji.

- 21.6. Odbiorcami danych osobowych będą osoby lub podmioty, którym dokumentacja postępowania zostanie udostępniona w oparciu o przepisy PZP, a także ustawy o dostępie do informacji publicznej.
- 21.7. Dane osobowe pozyskane w związku z prowadzeniem niniejszego postępowania o udzielenie zamówienia publicznego będą przechowywane, zgodnie z art. 78 ust. 1 PZP, przez okres 4 lat od dnia zakończenia postępowania o udzielenie zamówienia publicznego, a jeżeli czas trwania umowy przekracza 4 lata, okres przechowywania obejmuje cały czas trwania umowy w sprawie zamówienia publicznego.
- 21.8. Niezależnie od postanowień pkt 21.7. powyżej, w przypadku zawarcia umowy w sprawie zamówienia publicznego, dane osobowe będą przetwarzane do upływu okresu przedawnienia roszczeń wynikających z umowy w sprawie zamówienia publicznego.
- 21.9. Dane osobowe pozyskane w związku z prowadzeniem niniejszego postępowania o udzielenie zamówienia mogą zostać przekazane podmiotom świadczącym usługi doradcze, w tym usługi prawne, i konsultingowe,
- 21.10. Stosownie do art. 22 RODO, decyzje dotyczące danych osobowych nie będą podejmowane w sposób zautomatyzowany.
- 21.11. Osoba, której dotyczą pozyskane w związku z prowadzeniem niniejszego postępowania dane osobowe, ma prawo:
- 1) dostępu do swoich danych osobowych – zgodnie z art. 15 RODO, przy czym w sytuacji, gdy wykonanie obowiązków, o których mowa w art. 15 ust. 1 -3 RODO wymagałoby niewspółmiernie dużego wysiłku Zamawiający może żądać wskazania dodatkowych informacji mających na celu sprecyzowanie żądania, w szczególności podania nazwy lub daty bieżącego bądź zakończonego postępowania o udzielenie zamówienia publicznego;
  - 2) do sprostowania swoich danych osobowych – zgodnie z art. 16 RODO, przy czym skorzystanie z uprawnienia do sprostowania lub uzupełnienia danych osobowych, o którym mowa w art. 16 RODO, nie może skutkować zmianą wyniku postępowania o udzielenie zamówienia publicznego, ani zmianą postanowień umowy w zakresie niezgodnym z PZP oraz nie może naruszać integralności protokołu oraz jego załączników;
  - 3) do żądania od Zamawiającego – jako administratora, ograniczenia przetwarzania danych osobowych z zastrzeżeniem przypadków, o których mowa w art. 18 ust. 2 RODO, przy czym prawo do ograniczenia przetwarzania nie ma zastosowania w odniesieniu do przechowywania, w celu zapewnienia korzystania ze środków ochrony prawnej lub w celu ochrony praw innej osoby fizycznej lub prawnej, lub z uwagi na ważne względy interesu publicznego Unii Europejskiej lub państwa członkowskiego; prawo to nie ogranicza przetwarzania danych osobowych do czasu zakończenia postępowania o udzielenie zamówienia publicznego;
  - 4) wniesienia skargi do Prezesa Urzędu Ochrony Danych Osobowych w przypadku uznania, iż przetwarzanie jej danych osobowych narusza przepisy o ochronie danych osobowych, w tym przepisy RODO.
- 21.12. Obowiązek podania danych osobowych jest wymogiem ustawowym określonym w przepisach PZP, związanym z udziałem w postępowaniu o udzielenie zamówienia publicznego; konsekwencją niepodania określonych danych określa PZP.

21.13. Osobie, której dane osobowe zostały pozyskane przez Zamawiającego w związku z prowadzeniem niniejszego postępowania o udzielenie zamówienia publicznego nie przysługuje:

- 1) prawo do usunięcia danych osobowych, o czym przesadza art. 17 ust. 3 lit. b, d lub e RODO,
- 2) prawo do przenoszenia danych osobowych, o którym mowa w art. 20 RODO, określone w art. 21 RODO prawo sprzeciwu wobec przetwarzania danych osobowych, a to z uwagi na fakt, że podstawą prawną przetwarzania danych osobowych jest art. 6 ust. 1 lit. c RODO.

21.14. Dane osobowe mogą być przekazywane do organów publicznych i urzędów państwowych lub innych podmiotów upoważnionych na podstawie przepisów prawa lub wykonujących zadania realizowane w interesie publicznym lub w ramach sprawowania władzy publicznej, w szczególności do podmiotów prowadzących działalność kontrolną wobec Zamawiającego. Dane osobowe są przekazywane do podmiotów przetwarzających dane w imieniu administratora danych osobowych.

## 22. OFERTY WARIANTOWE. UMOWA RAMOWA

Zamawiający nie dopuszcza składania ofert wariantowych oraz nie przewiduje zawarcia umowy ramowej.

## 23. AUKCJA ELEKTRONICZNA.

Zamawiający nie przewiduje wyboru najkorzystniejszej oferty z zastosowaniem aukcji elektronicznej.

## 24. ZWROT KOSZTÓW UDZIAŁU W POSTĘPOWANIU.

Zamawiający nie przewiduje zwrotu kosztów udziału w postępowaniu.

## 25. ZAŁĄCZNIKI DO SWZ

- 1) Załącznik nr 1 – Formularz Oferty;
- 2) Załącznik nr 2 – Opis Przedmiotu Zamówienia obejmujący:
  - Załącznik nr 2.1. – planowany rozmiar prac;
  - Załącznik nr 2.2. - szczegółowy rozmiar prac według grup czynności, czynności i lokalizacji;
  - Załącznik nr 2.3.1. – charakterystyka leśnictwa w zakresie pozyskania drewna;

- Załącznik nr 2.3.2. – układ sortymentowy pozyskania drewna w leśnictwie;
- Załącznik nr 2.3.3. – zestawienie odległości i warunków zrywki drewna;
- Załącznik nr 2.3.4. – zestawienie pozycji z dodatkowymi utrudnieniami w zakresie pozyskania i zrywki;
- Załącznik nr 2.3.5. – zestawienie pozycji nieudostępionych dla pozyskania maszynowego;
- Załącznik nr 2.3.6. – informacja o optymalnej technologii pozyskania drewna (potencjał);
- Załącznik nr 2.4.1. - informacja o charakterze pielęgnacji lasu (strefy dla wykaszania chwastów);
- Załącznik nr 2.4.2. - zestawienie pozycji nieudostępionych do odnowień wykonywanych przy pomocy sadzarki;
- Załącznik nr 3.1. „Opis standardu technologii wykonawstwa prac leśnych”, przekazany przez Dyрекcję Generalną Lasów Państwowych do decyzji nr 161. Dyrektora Generalnego Lasów Państwowych z dnia 12 września 2023 r. w sprawie wprowadzenia do stosowania „opisu standardu technologii wykonawstwa prac leśnych w jednostkach organizacyjnych Lasów Państwowych wraz ze zmianami wprowadzonymi decyzjami zmieniającymi”.;
- 4) Załącznik nr 4 - Wzór formularza jednolitego europejskiego dokumentu zamówienia (JEDZ);
- 5) Załącznik nr 5 - Oświadczenie Wykonawcy dotyczące przesłanek wykluczenia z art. 5k rozporządzenia 833/2014;
- 6) Załącznik nr 5A – Oświadczenie podmiotu udostępniającego zasoby dotyczące przesłanek wykluczenia z art. 5k rozporządzenia 833/2014;
- 7) Załącznik nr 6 – Niewiążący wzór zobowiązania do oddania wykonawcy do dyspozycji niezbędnych zasobów na potrzeby wykonania zamówienia;
- 8) Załącznik nr 7 – Oświadczenie Wykonawcy w zakresie art. 108 ust. 1 pkt 5 PZP o przynależności lub braku przynależności do tej samej grupy kapitałowej,
- 9) Załącznik nr 8 – Oświadczenie o aktualności informacji zawartych w oświadczeniu, o którym mowa w art. 125 ust. 1 PZP w zakresie podstaw wykluczenia z postępowania,
- 10) Załącznik nr 9 – Nie dotyczy,
- 11) Załącznik nr 10 – Wykaz osób skierowanych przez Wykonawcę do realizacji zamówienia;
- 12) Załącznik nr 11 – Wykaz urządzeń technicznych dostępnych Wykonawcy w celu wykonania zamówienia publicznego;
- 13) Załącznik nr 12 – Wzór umowy;
- 14) Załącznik nr 13 – Regulamin korzystania z platformy <https://platformazakupowa.pl/>

---

---

---

(Nazwa i adres wykonawcy)

\_\_\_\_\_, dnia \_\_\_\_\_

## FORMULARZ OFERTOWY

**Skarb Państwa**

**Państwowe Gospodarstwo Leśne Lasy Państwowe**

**Nadleśnictwo Chełm**

**22-100 Chełm; Hrubieszowska 123**

Odpowiadając na ogłoszenie o przetargu nieograniczonym na „Wykonywanie usług z zakresu gospodarki leśnej na terenie Nadleśnictwa Chełm w roku 2024” składamy niniejszym ofertę na pakiet 11-Les.16 tego zamówienia:

1. Za wykonanie przedmiotu zamówienia w tym Pakiecie oferujemy następujące wynagrodzenie brutto: \_\_\_\_\_ PLN.
2. Wynagrodzenie zaoferowane w pkt 1 powyżej wynika z poniższego Kosztorysu Ofertowego i stanowi sumę wartości całkowitych brutto za poszczególne pozycje (prace) tworzące ten Pakiet:

**Pozostałe cięcia rębne**



| Lp. | Nr poz. w STWPL | Kod czynności do rozliczenia | Czynność - opis prac                       | Jedn. miary | Ilość    | Cena jednostkowa netto w PLN | Wartość całkowita netto w PLN | Stawka VAT | Wartość VAT w PLN | Wartość całkowita brutto w PLN |
|-----|-----------------|------------------------------|--|-------------|----------|------------------------------|-------------------------------|------------|-------------------|--------------------------------|
| 1   | 2               | CWD-D                        | Całkowity wyrób drewna technologią dowolną | M3          | 3 220,00 |                              |                               | 8          |                   |                                |

### Trzebieże późne i cięcia sanitarno – selekcyjne

| Lp. | Nr poz. w STWPL | Kod czynności do rozliczenia | Czynność - opis prac                       | Jedn. miary | Ilość    | Cena jednostkowa netto w PLN | Wartość całkowita netto w PLN | Stawka VAT | Wartość VAT w PLN | Wartość całkowita brutto w PLN |
|-----|-----------------|------------------------------|--|-------------|----------|------------------------------|-------------------------------|------------|-------------------|--------------------------------|
| 2   | 2               | CWD-D                        | Całkowity wyrób drewna technologią dowolną | M3          | 1 764,00 |                              |                               | 8          |                   |                                |

### Trzebieże wczesne i czyszczenia późne z pozyskaniem masy, cięcia przygodne w trzebieżach wczesnych

| Lp. | Nr poz. w STWPL | Kod czynności do rozliczenia | Czynność - opis prac                       | Jedn. miary | Ilość | Cena jednostkowa netto w PLN | Wartość całkowita netto w PLN | Stawka VAT | Wartość VAT w PLN | Wartość całkowita brutto w PLN |
|-----|-----------------|------------------------------|--|-------------|-------|------------------------------|-------------------------------|------------|-------------------|--------------------------------|
| 3   | 2               | CWD-D                        | Całkowity wyrób drewna technologią dowolną | M3          | 43,00 |                              |                               | 8          |                   |                                |

### Cięcia przygodne i pozostałe

| Lp. | Nr poz. w STWPL | Kod czynności do rozliczenia | Czynność - opis prac                       | Jedn. miary | Ilość  | Cena jednostkowa netto w PLN | Wartość całkowita netto w PLN | Stawka VAT | Wartość VAT w PLN | Wartość całkowita brutto w PLN |
|-----|-----------------|------------------------------|--|-------------|--------|------------------------------|-------------------------------|------------|-------------------|--------------------------------|
| 4   | 2               | CWD-D                        | Całkowity wyrób drewna technologią dowolną | M3          | 375,00 |                              |                               | 8          |                   |                                |

| Lp. | Nr poz. w STWPL | Kod czynności do rozliczenia | Czynność - opis prac  | Jedn. miary | Ilość    | Cena jednostkowa netto w PLN | Wartość całkowita netto w PLN | Stawka VAT | Wartość VAT w PLN | Wartość całkowita brutto w PLN |
|-----|-----------------|------------------------------|---|-------------|----------|------------------------------|-------------------------------|------------|-------------------|--------------------------------|
| 5   | 14              | ROZDR-PP                     | Rozdrabnianie pozostałości drzewnych na całej powierzchni bez mieszania z glebą | HA          | 1,32     |                              |                               | 8          |                   |                                |
| 6   | 19              | WPOD-N                       | Wycinanie podszytów i podrostów (teren równy lub falisty)                       | HA          | 8,44     |                              |                               | 8          |                   |                                |
| 7   | 25              | PORZ-ROZD                    | Znoszenie i układanie pozostałości do rozdrabniania                             | M3P         | 1 060,44 |                              |                               | 8          |                   |                                |
| 8   | 101             | SADZ SADZ                    | Sadzenie jednolatek i wielolatek sadzarką                                       | TSZT        | 106,60   |                              |                               | 8          |                   |                                |
| 9   | 111             | DOW-SADZ                     | Dowóz sadzonek  | TSZT        | 106,60   |                              |                               | 23         |                   |                                |

|    |     |           |   |     |        |  |  |    |  |  |
|----|-----|-----------|---|-----|--------|--|--|----|--|--|
| 10 | 117 | KOSZ UC   | Wykaszenie chwastów w uprawach i usuwanie zbędnych nalotów - stopień trudności V i VI | HA  | 103,56 |  |  | 8  |  |  |
| 11 | 120 | CW-W      | Czyszczenia wczesne   | HA  | 6,08   |  |  | 8  |  |  |
| 12 | 124 | CP-W      | Czyszczenia późne   | HA  | 8,71   |  |  | 8  |  |  |
| 13 | 141 | SZUK-PĘDR | Badanie zapędrczenia gleby - dół o objętości 0,5 m3                                   | SZT | 100,00 |  |  | 8  |  |  |
| 14 | 142 | SZUK-OWAD | Próbne poszukiwania owadów w ściółce  | SZT | 5,00   |  |  | 8  |  |  |
| 15 | 154 | K GRODZEŃ | Naprawa (konserwacja) ogrodzeń upraw leśnych  | H   | 78,00  |  |  | 23 |  |  |
| 16 | 166 | DRZ-ZGRYZ | Wykładanie drzew zgrzyzowych  | SZT | 20,00  |  |  | 8  |  |  |
| 17 | 171 | PPOŻ-PORZ | Porządkowanie terenów na pasach przeciwpożarowych                                     | HA  | 15,00  |  |  | 8  |  |  |
| 18 | 174 | DOZ DOG   | Prace wykonywane ręcznie przy dogaszaniu i dozorowaniu pożarysk                       | H   | 10,00  |  |  | 8  |  |  |
| 19 | 396 | GODZ RH8  | Prace wykonywane ręcznie  | H   | 450,00 |  |  | 8  |  |  |
| 20 | 397 | GODZ PILA | Prace wykonywane ręcznie z użyciem pilarki  | H   | 50,00  |  |  | 8  |  |  |
| 21 | 403 | GODZ MH8  | Prace wykonywane innym sprzętem mechaniczny   | H   | 110,00 |  |  | 8  |  |  |

|                                 |  |
|---------------------------------|--|
| <b>Cena łączna netto w PLN</b>  |  |
| <b>Cena łączna brutto w PLN</b> |  |

3. Informujemy, że wybór oferty nie będzie/będzie\* prowadzić do powstania u Zamawiającego obowiązku podatkowego zgodnie z przepisami o podatku od towarów i usług.

Nazwa (rodzaj) towaru lub usługi, których dostawa lub świadczenie będzie prowadzić do powstania u Zamawiającego obowiązku podatkowego zgodnie z przepisami o podatku od towarów i usług (VAT):

---



---

Wartość ww. towaru lub usługi objętego obowiązkiem podatkowym Zamawiającego bez kwoty podatku od towarów i usług (VAT) wynosi:

\_\_\_\_\_ PLN.

Stawka podatku od towaru i usług (VAT), która zgodnie z naszą wiedzą będzie miała zastosowanie to \_\_\_\_\_%.

4. Oświadczamy, że zapoznaliśmy się ze specyfikacją warunków zamówienia, w tym także ze wzorem umowy i uzyskaliśmy wszelkie informacje niezbędne do przygotowania niniejszej oferty. W przypadku wyboru naszej oferty zobowiązujemy się do zawarcia umowy zgodnej z niniejszą ofertą, na warunkach określonych w specyfikacji warunków zamówienia oraz w miejscu i terminie wyznaczonym przez Zamawiającego, a przed zawarciem umowy wniesienia zabezpieczenia należytego wykonania umowy.

5. Oświadczamy, że uważamy się za związanych niniejszą ofertą przez czas wskazany w specyfikacji warunków zamówienia.

6. Następujące zakresy rzeczowe wchodzące w przedmiot zamówienia zamierzamy zlecić następującym podwykonawcom:

| <b>Podwykonawca<br/>(firma lub nazwa, adres)</b> | <b>Zakres rzeczowy</b> |
|--|------------------------|
|  |                        |
|  |                        |
|  |                        |
|  |                        |

Nazwy (firmy) podwykonawców, na których zasoby powołujemy się na zasadach określonych w art. 118 PZP, w celu wykazania spełniania warunków udziału w postępowaniu:

---

---

---

---

---

---

---

---

---

---

---

---

7. Oświadczamy, że następujące usługi stanowiące przedmiot zamówienia wykonają poszczególni Wykonawcy wspólnie ubiegający się o udzielenie zamówienia\*\*:

| <b>Wykonawca wspólnie ubiegający się o udzielenie zamówienia<br/>(nazwa/firma, adres)</b> | <b>Zakres zamówienia, który zostanie wykonany przez danego Wykonawcę<br/>wspólnie ubiegającego się o udzielenie zamówienia</b> |
|---|--|
|   |  |

|  |  |
|--|--|
|  |  |
|  |  |
|  |  |

8. Następujące informacje zawarte w naszej ofercie stanowią tajemnicę przedsiębiorstwa:

---

---

---

---

---

---

---

---

---

---

Uzasadnienie zastrzeżenia ww. informacji jako tajemnicy przedsiębiorstwa zostało załączone do naszej oferty.

9. Wszelką korespondencję w sprawie niniejszego postępowania należy kierować na:

e-mail: \_\_\_\_\_

10. Oświadczamy, iż realizując zamówienie będziemy stosować przepisy rozporządzenia Parlamentu Europejskiego i Rady (UE) 2016/679 z dnia 27 kwietnia 2016 r. w sprawie ochrony osób fizycznych w związku z przetwarzaniem danych osobowych i w sprawie swobodnego przepływu takich danych oraz uchylenia dyrektywy 95/46/WE (ogólne rozporządzenie o ochronie danych, Dz. Urz. UE L 2016 r. nr. 119 s. 1 – „RODO”).

11. Oświadczamy, że wypełniliśmy obowiązki informacyjne przewidziane w art. 13 lub art. 14 RODO wobec osób fizycznych, od których dane osobowe bezpośrednio lub pośrednio pozyskaliśmy w celu ubiegania się o udzielenie zamówienia publicznego w niniejszym postępowaniu.

12. Oświadczamy, że Wykonawca jest (proszę zaznaczyć właściwe):

- mikroprzedsiębiorstwem
- małym przedsiębiorstwem
- średnim przedsiębiorstwem
- dużym przedsiębiorstwem
- prowadzi jednoosobową działalność gospodarczą
- jest osobą fizyczną nieprowadzącą działalności gospodarczej
- inny rodzaj

13. Załącznikami do niniejszej oferty są:

---

---

---

---

---

*(podpis)*

Dokument musi być złożony pod rygorem nieważności  
w formie elektronicznej (tj. w postaci elektronicznej opatrzonej  
kwalifikowanym podpisem elektronicznym)

\* - niepotrzebne skreślić

\*\* - oświadczenie, zgodne z art. 117 ust. 4 PZP składają Wykonawcy wspólnie ubiegający się o udzielenie zamówienia oraz działający w formie spółki cywilnej.

---

---

---

(Nazwa i adres wykonawcy)

\_\_\_\_\_, dnia \_\_\_\_\_

## FORMULARZ OFERTOWY

**Skarb Państwa**

**Państwowe Gospodarstwo Leśne Lasy Państwowe**

**Nadleśnictwo Chełm**

**22-100 Chełm; Hrubieszowska 123**

Odpowiadając na ogłoszenie o przetargu nieograniczonym na „Wykonywanie usług z zakresu gospodarki leśnej na terenie Nadleśnictwa Chełm w roku 2024” składamy niniejszym ofertę na pakiet 12-Les.17 tego zamówienia:

1. Za wykonanie przedmiotu zamówienia w tym Pakiecie oferujemy następujące wynagrodzenie brutto: \_\_\_\_\_ PLN.
2. Wynagrodzenie zaoferowane w pkt 1 powyżej wynika z poniższego Kosztorysu Ofertowego i stanowi sumę wartości całkowitych brutto za poszczególne pozycje (prace) tworzące ten Pakiet:

**Pozostałe cięcia rębne**

| Lp. | Nr poz. w STWPL | Kod czynności do rozliczenia | Czynność - opis prac                       | Jedn. miary | Ilość    | Cena jednostkowa netto w PLN | Wartość całkowita netto w PLN | Stawka VAT | Wartość VAT w PLN | Wartość całkowita brutto w PLN |
|-----|-----------------|------------------------------|--|-------------|----------|------------------------------|-------------------------------|------------|-------------------|--------------------------------|
| 1   | 2               | CWD-D                        | Całkowity wyrób drewna technologią dowolną | M3          | 4 461,00 |                              |                               | 8          |                   |                                |

### Trzebieże późne i cięcia sanitarno – selekcyjne

| Lp. | Nr poz. w STWPL | Kod czynności do rozliczenia | Czynność - opis prac                       | Jedn. miary | Ilość    | Cena jednostkowa netto w PLN | Wartość całkowita netto w PLN | Stawka VAT | Wartość VAT w PLN | Wartość całkowita brutto w PLN |
|-----|-----------------|------------------------------|--|-------------|----------|------------------------------|-------------------------------|------------|-------------------|--------------------------------|
| 2   | 2               | CWD-D                        | Całkowity wyrób drewna technologią dowolną | M3          | 3 623,00 |                              |                               | 8          |                   |                                |

### Trzebieże wczesne i czyszczenia późne z pozyskaniem masy, cięcia przygodne w trzebieżach wczesnych

| Lp. | Nr poz. w STWPL | Kod czynności do rozliczenia | Czynność - opis prac                       | Jedn. miary | Ilość  | Cena jednostkowa netto w PLN | Wartość całkowita netto w PLN | Stawka VAT | Wartość VAT w PLN | Wartość całkowita brutto w PLN |
|-----|-----------------|------------------------------|--|-------------|--------|------------------------------|-------------------------------|------------|-------------------|--------------------------------|
| 3   | 2               | CWD-D                        | Całkowity wyrób drewna technologią dowolną | M3          | 374,00 |                              |                               | 8          |                   |                                |

### Cięcia przygodne i pozostałe

| Lp. | Nr poz. w STWPL | Kod czynności do rozliczenia | Czynność - opis prac                       | Jedn. miary | Ilość  | Cena jednostkowa netto w PLN | Wartość całkowita netto w PLN | Stawka VAT | Wartość VAT w PLN | Wartość całkowita brutto w PLN |
|-----|-----------------|------------------------------|--|-------------|--------|------------------------------|-------------------------------|------------|-------------------|--------------------------------|
| 4   | 2               | CWD-D                        | Całkowity wyrób drewna technologią dowolną | M3          | 515,00 |                              |                               | 8          |                   |                                |

| Lp. | Nr poz. w STWPL | Kod czynności do rozliczenia | Czynność - opis prac  | Jedn. miary | Ilość    | Cena jednostkowa netto w PLN | Wartość całkowita netto w PLN | Stawka VAT | Wartość VAT w PLN | Wartość całkowita brutto w PLN |
|-----|-----------------|------------------------------|---|-------------|----------|------------------------------|-------------------------------|------------|-------------------|--------------------------------|
| 5   | 19              | WPOD-N                       | Wycinanie podszytów i podrostów (teren równy lub falisty)                               | HA          | 3,94     |                              |                               | 8          |                   |                                |
| 6   | 25              | PORZ-ROZD                    | Znoszenie i układanie pozostałości do rozdrabniania                                     | M3P         | 1 238,00 |                              |                               | 8          |                   |                                |
| 7   | 100             | SADZ WIEL                    | Sadzenie wieloletek z odkrytym systemem korzeniowym                                     | TSZT        | 1,70     |                              |                               | 8          |                   |                                |
| 8   | 101             | SADZ SADZ                    | Sadzenie jednoliatek i wieloletek sadzarką  | TSZT        | 23,40    |                              |                               | 8          |                   |                                |
| 9   | 111             | DOW-SADZ                     | Dowóz sadzonek  | TSZT        | 25,10    |                              |                               | 23         |                   |                                |
| 10  | 116             | KOSZ UB                      | Wykaszenie chwastów w uprawach i usuwanie zbędnych nalotów - stopień trudności III i IV | HA          | 54,97    |                              |                               | 8          |                   |                                |

|    |     |           |   |     |        |  |  |    |  |  |
|----|-----|-----------|---|-----|--------|--|--|----|--|--|
| 11 | 117 | KOSZ UC   | Wykaszenie chwastów w uprawach i usuwanie zbędnych nalotów - stopień trudności V i VI | HA  | 36,24  |  |  | 8  |  |  |
| 12 | 120 | CW-W      | Czyszczenia wczesne   | HA  | 21,08  |  |  | 8  |  |  |
| 13 | 124 | CP-W      | Czyszczenia późne   | HA  | 4,20   |  |  | 8  |  |  |
| 14 | 141 | SZUK-PĘDR | Badanie zapędrczenia gleby - dół o objętości 0,5 m3                                   | SZT | 24,00  |  |  | 8  |  |  |
| 15 | 142 | SZUK-OWAD | Próbne poszukiwania owadów w ściółce  | SZT | 3,00   |  |  | 8  |  |  |
| 16 | 154 | K GRODZEŃ | Naprawa (konserwacja) ogrodzeń upraw leśnych  | H   | 15,00  |  |  | 23 |  |  |
| 17 | 156 | PORZ-SPAL | Spalanie gałęzi ułożonych w stopy   | M3P | 300,00 |  |  | 8  |  |  |
| 18 | 157 | PORZ-STOS | Wynoszenie i układanie pozostałości w stopy niewymiarowe                              | M3P | 100,00 |  |  | 8  |  |  |
| 19 | 166 | DRZ-ZGRYZ | Wykładanie drzew zgryzowych   | SZT | 20,00  |  |  | 8  |  |  |
| 20 | 171 | PPOŻ-PORZ | Porządkowanie terenów na pasach przeciwpożarowych                                     | HA  | 3,88   |  |  | 8  |  |  |
| 21 | 174 | DOZ DOG   | Prace wykonywane ręcznie przy dogaszaniu i dozorowaniu pożarzystk                     | H   | 24,00  |  |  | 8  |  |  |
| 22 | 396 | GODZ RH8  | Prace wykonywane ręcznie  | H   | 952,00 |  |  | 8  |  |  |
| 23 | 397 | GODZ PILA | Prace wykonywane ręcznie z użyciem pilarki  | H   | 90,00  |  |  | 8  |  |  |
| 24 | 403 | GODZ MH8  | Prace wykonywane innym sprzętem mechaniczny   | H   | 163,00 |  |  | 8  |  |  |

|                                 |  |
|---------------------------------|--|
| <b>Cena łączna netto w PLN</b>  |  |
| <b>Cena łączna brutto w PLN</b> |  |

3. Informujemy, że wybór oferty nie będzie/będzie\* prowadzić do powstania u Zamawiającego obowiązku podatkowego zgodnie z przepisami o podatku od towarów i usług.

Nazwa (rodzaj) towaru lub usługi, których dostawa lub świadczenie będzie prowadzić do powstania u Zamawiającego obowiązku podatkowego zgodnie z przepisami o podatku od towarów i usług (VAT):



---

---

Wartość ww. towaru lub usługi objętego obowiązkiem podatkowym Zamawiającego bez kwoty podatku od towarów i usług (VAT) wynosi:

\_\_\_\_\_ PLN.

Stawka podatku od towaru i usług (VAT), która zgodnie z naszą wiedzą będzie miała zastosowanie to \_\_\_\_\_%.

4. Oświadczamy, że zapoznaliśmy się ze specyfikacją warunków zamówienia, w tym także ze wzorem umowy i uzyskaliśmy wszelkie informacje niezbędne do przygotowania niniejszej oferty. W przypadku wyboru naszej oferty zobowiązujemy się do zawarcia umowy zgodnej z niniejszą ofertą, na warunkach określonych w specyfikacji warunków zamówienia oraz w miejscu i terminie wyznaczonym przez Zamawiającego, a przed zawarciem umowy wniesienia zabezpieczenia należytego wykonania umowy.

5. Oświadczamy, że uważamy się za związanych niniejszą ofertą przez czas wskazany w specyfikacji warunków zamówienia.

6. Następujące zakresy rzeczowe wchodzące w przedmiot zamówienia zamierzamy zlecić następującym podwykonawcom:

| <b>Podwykonawca<br/>(firma lub nazwa, adres)</b> | <b>Zakres rzeczowy</b> |
|--|------------------------|
|  |                        |
|  |                        |
|  |                        |
|  |                        |

nazwy (firmy) podwykonawców, na których zasoby powołujemy się na zasadach określonych w art. 118 PZP, w celu wykazania spełnienia warunków udziału w postępowaniu:

---

---

---

---

---

---

---

---

---

---

7. Oświadczamy, że następujące usługi stanowiące przedmiot zamówienia wykonają poszczególni Wykonawcy wspólnie ubiegający się o udzielenie zamówienia\*\*:

| <b>Wykonawca wspólnie ubiegający się o udzielenie zamówienia<br/>(nazwa/firma, adres)</b> | <b>Zakres zamówienia, który zostanie wykonany przez danego Wykonawcę<br/>wspólnie ubiegającego się o udzielenie zamówienia</b> |
|---|--|
|   |  |
|   |  |
|   |  |
|   |  |

8. Następujące informacje zawarte w naszej ofercie stanowią tajemnicę przedsiębiorstwa:

---

---

---

---

---

---

---

---

---

---

Uzasadnienie zastrzeżenia ww. informacji jako tajemnicy przedsiębiorstwa zostało załączone do naszej oferty.

9. Wszelką korespondencję w sprawie niniejszego postępowania należy kierować na:

e-mail: \_\_\_\_\_

10. Oświadczamy, iż realizując zamówienie będziemy stosować przepisy rozporządzenia Parlamentu Europejskiego i Rady (UE) 2016/679 z dnia 27 kwietnia 2016 r. w sprawie ochrony osób fizycznych w związku z przetwarzaniem danych osobowych i w sprawie swobodnego przepływu takich danych oraz uchylenia dyrektywy 95/46/WE (ogólne rozporządzenie o ochronie danych, Dz. Urz. UE L 2016 r. nr. 119 s. 1 – „RODO”).

11. Oświadczamy, że wypełniliśmy obowiązki informacyjne przewidziane w art. 13 lub art. 14 RODO wobec osób fizycznych, od których dane osobowe bezpośrednio lub pośrednio pozyskaliśmy w celu ubiegania się o udzielenie zamówienia publicznego w niniejszym postępowaniu.

12. Oświadczamy, że Wykonawca jest (proszę zaznaczyć właściwe):

- mikroprzedsiębiorstwem
- małym przedsiębiorstwem
- średnim przedsiębiorstwem
- dużym przedsiębiorstwem
- prowadzi jednoosobową działalność gospodarczą
- jest osobą fizyczną nieprowadzącą działalności gospodarczej
- inny rodzaj

13. Załącznikami do niniejszej oferty są:

---

---

---

---

---

(podpis)

Dokument musi być złożony pod rygorem nieważności  
w formie elektronicznej (tj. w postaci elektronicznej opatrzonej  
kwalifikowanym podpisem elektronicznym)

\* - niepotrzebne skreślić

\*\* - oświadczenie, zgodne z art. 117 ust. 4 PZP składają Wykonawcy wspólnie ubiegający się o udzielenie zamówienia oraz działający w formie spółki cywilnej.

---

---

---

(Nazwa i adres wykonawcy)

\_\_\_\_\_, dnia \_\_\_\_\_

## FORMULARZ OFERTOWY

**Skarb Państwa**

**Państwowe Gospodarstwo Leśne Lasy Państwowe**

**Nadleśnictwo Chełm**

**22-100 Chełm; Hrubieszowska 123**

Odpowiadając na ogłoszenie o przetargu nieograniczonym na „Wykonywanie usług z zakresu gospodarki leśnej na terenie Nadleśnictwa Chełm w roku 2024” składamy niniejszym ofertę na pakiet 13-Les.18 tego zamówienia:

1. Za wykonanie przedmiotu zamówienia w tym Pakiecie oferujemy następujące wynagrodzenie brutto: \_\_\_\_\_ PLN.
2. Wynagrodzenie zaoferowane w pkt 1 powyżej wynika z poniższego Kosztorysu Ofertowego i stanowi sumę wartości całkowitych brutto za poszczególne pozycje (prace) tworzące ten Pakiet:

**Cięcia zupełne - rębne (rębnie I)**

| Lp. | Nr poz. w STWPL | Kod czynności do rozliczenia | Czynność - opis prac                       | Jedn. miary | Ilość  | Cena jednostkowa netto w PLN | Wartość całkowita netto w PLN | Stawka VAT | Wartość VAT w PLN | Wartość całkowita brutto w PLN |
|-----|-----------------|------------------------------|--|-------------|--------|------------------------------|-------------------------------|------------|-------------------|--------------------------------|
| 1   | 2               | CWD-D                        | Całkowity wyrób drewna technologią dowolną | M3          | 409,00 |                              |                               | 8          |                   |                                |

### Pozostałe cięcia rębne

| Lp. | Nr poz. w STWPL | Kod czynności do rozliczenia | Czynność - opis prac                       | Jedn. miary | Ilość  | Cena jednostkowa netto w PLN | Wartość całkowita netto w PLN | Stawka VAT | Wartość VAT w PLN | Wartość całkowita brutto w PLN |
|-----|-----------------|------------------------------|--|-------------|--------|------------------------------|-------------------------------|------------|-------------------|--------------------------------|
| 2   | 2               | CWD-D                        | Całkowity wyrób drewna technologią dowolną | M3          | 846,00 |                              |                               | 8          |                   |                                |

### Trzebieże późne i cięcia sanitarno – selekcyjne

| Lp. | Nr poz. w STWPL | Kod czynności do rozliczenia | Czynność - opis prac                       | Jedn. miary | Ilość    | Cena jednostkowa netto w PLN | Wartość całkowita netto w PLN | Stawka VAT | Wartość VAT w PLN | Wartość całkowita brutto w PLN |
|-----|-----------------|------------------------------|--|-------------|----------|------------------------------|-------------------------------|------------|-------------------|--------------------------------|
| 3   | 2               | CWD-D                        | Całkowity wyrób drewna technologią dowolną | M3          | 2 031,00 |                              |                               | 8          |                   |                                |

### Trzebieże wczesne i czyszczenia późne z pozyskaniem masy, cięcia przygodne w trzebieżach wczesnych

| Lp. | Nr poz. w STWPL | Kod czynności do rozliczenia | Czynność - opis prac                       | Jedn. miary | Ilość  | Cena jednostkowa netto w PLN | Wartość całkowita netto w PLN | Stawka VAT | Wartość VAT w PLN | Wartość całkowita brutto w PLN |
|-----|-----------------|------------------------------|--|-------------|--------|------------------------------|-------------------------------|------------|-------------------|--------------------------------|
| 4   | 2               | CWD-D                        | Całkowity wyrób drewna technologią dowolną | M3          | 663,00 |                              |                               | 8          |                   |                                |

### Cięcia przygodne i pozostałe

| Lp. | Nr poz. w STWPL | Kod czynności do rozliczenia | Czynność - opis prac                       | Jedn. miary | Ilość  | Cena jednostkowa netto w PLN | Wartość całkowita netto w PLN | Stawka VAT | Wartość VAT w PLN | Wartość całkowita brutto w PLN |
|-----|-----------------|------------------------------|--|-------------|--------|------------------------------|-------------------------------|------------|-------------------|--------------------------------|
| 5   | 2               | CWD-D                        | Całkowity wyrób drewna technologią dowolną | M3          | 319,00 |                              |                               | 8          |                   |                                |

| Lp. | Nr poz. w STWPL | Kod czynności do rozliczenia | Czynność - opis prac                                      | Jedn. miary | Ilość | Cena jednostkowa netto w PLN | Wartość całkowita netto w PLN | Stawka VAT | Wartość VAT w PLN | Wartość całkowita brutto w PLN |
|-----|-----------------|------------------------------|---|-------------|-------|------------------------------|-------------------------------|------------|-------------------|--------------------------------|
| 6   | 19              | WPOD-N                       | Wycinanie podszytów i podrostów (teren równy lub falisty) | HA          | 4,76  |                              |                               | 8          |                   |                                |

|    |     |           |   |      |        |  |  |    |  |  |
|----|-----|-----------|---|------|--------|--|--|----|--|--|
| 7  | 25  | PORZ-ROZD | Znoszenie i układanie pozostałości do rozdrabniania                                     | M3P  | 753,00 |  |  | 8  |  |  |
| 8  | 101 | SADZ SADZ | Sadzenie jednolatek i wielolatek sadzarką   | TSZT | 22,18  |  |  | 8  |  |  |
| 9  | 111 | DOW-SADZ  | Dowóz sadzonek  | TSZT | 22,18  |  |  | 23 |  |  |
| 10 | 116 | KOSZ UB   | Wykaszenie chwastów w uprawach i usuwanie zbędnych nalotów - stopień trudności III i IV | HA   | 89,52  |  |  | 8  |  |  |
| 11 | 117 | KOSZ UC   | Wykaszenie chwastów w uprawach i usuwanie zbędnych nalotów - stopień trudności V i VI   | HA   | 37,86  |  |  | 8  |  |  |
| 12 | 120 | CW-W      | Czyszczenia wczesne   | HA   | 8,19   |  |  | 8  |  |  |
| 13 | 124 | CP-W      | Czyszczenia późne   | HA   | 7,38   |  |  | 8  |  |  |
| 14 | 141 | SZUK-PĘDR | Badanie zapędrczenia gleby - dół o objętości 0,5 m3                                     | SZT  | 74,00  |  |  | 8  |  |  |
| 15 | 142 | SZUK-OWAD | Próbne poszukiwania owadów w ściółce  | SZT  | 9,00   |  |  | 8  |  |  |
| 16 | 154 | K GRODZEŃ | Naprawa (konserwacja) ogrodzeń upraw leśnych  | H    | 103,00 |  |  | 23 |  |  |
| 17 | 156 | PORZ-SPAL | Spalanie gałęzi ułożonych w stosy   | M3P  | 100,00 |  |  | 8  |  |  |
| 18 | 157 | PORZ-STOS | Wynoszenie i układanie pozostałości w stosy niewymiarowe                                | M3P  | 100,00 |  |  | 8  |  |  |
| 19 | 166 | DRZ-ZGRYZ | Wykładanie drzew zgryzowych   | SZT  | 20,00  |  |  | 8  |  |  |
| 20 | 171 | PPOŻ-PORZ | Porządkowanie terenów na pasach przeciwpożarowych                                       | HA   | 2,00   |  |  | 8  |  |  |
| 21 | 174 | DOZ DOG   | Prace wykonywane ręcznie przy dogaszaniu i dozorowaniu pożarzysk                        | H    | 10,00  |  |  | 8  |  |  |
| 22 | 396 | GODZ RH8  | Prace wykonywane ręcznie  | H    | 565,00 |  |  | 8  |  |  |
| 23 | 397 | GODZ PILA | Prace wykonywane ręcznie z użyciem pilarki  | H    | 60,00  |  |  | 8  |  |  |
| 24 | 403 | GODZ MH8  | Prace wykonywane innym sprzętem mechaniczny   | H    | 203,00 |  |  | 8  |  |  |

|                                 |  |
|---------------------------------|--|
| <b>Cena łączna netto w PLN</b>  |  |
| <b>Cena łączna brutto w PLN</b> |  |

3. Informujemy, że wybór oferty nie będzie/będzie\* prowadzić do powstania u Zamawiającego obowiązku podatkowego zgodnie z przepisami o podatku od towarów i usług.

Nazwa (rodzaj) towaru lub usługi, których dostawa lub świadczenie będzie prowadzić do powstania u Zamawiającego obowiązku podatkowego zgodnie z przepisami o podatku od towarów i usług (VAT):

---

---

Wartość ww. towaru lub usługi objętego obowiązkiem podatkowym Zamawiającego bez kwoty podatku od towarów i usług (VAT) wynosi:

\_\_\_\_\_ PLN.

Stawka podatku od towaru i usług (VAT), która zgodnie z naszą wiedzą będzie miała zastosowanie to \_\_\_\_\_%.

4. Uswiadczamy, że zapoznaliśmy się ze specyfikacją warunków zamówienia, w tym także ze wzorem umowy i uzyskaliśmy wszelkie informacje niezbędne do przygotowania niniejszej oferty. W przypadku wyboru naszej oferty zobowiązujemy się do zawarcia umowy zgodnej z niniejszą ofertą, na warunkach określonych w specyfikacji warunków zamówienia oraz w miejscu i terminie wyznaczonym przez Zamawiającego, a przed zawarciem umowy wniesienia zabezpieczenia należytego wykonania umowy.

5. Oświadczamy, że uważamy się za związanych niniejszą ofertą przez czas wskazany w specyfikacji warunków zamówienia.

6. Następujące zakresy rzeczowe wchodzące w przedmiot zamówienia zamierzamy zlecić następującym podwykonawcom:

| <b>Podwykonawca<br/>(firma lub nazwa, adres)</b> | <b>Zakres rzeczowy</b> |
|--|------------------------|
|  |                        |
|  |                        |
|  |                        |
|  |                        |



nazwy (firmy) podwykonawców, na których zasoby powołujemy się na zasadach określonych w art. 118 PZP, w celu wykazania spełniania warunków udziału w postępowaniu:

---

---

---

---

---

---

---

---

---

---

7. Oświadczamy, że następujące usługi stanowiące przedmiot zamówienia wykonają poszczególni Wykonawcy wspólnie ubiegający się o udzielenie zamówienia\*\*:

| <b>Wykonawca wspólnie ubiegający się o udzielenie zamówienia<br/>(nazwa/firma, adres)</b> | <b>Zakres zamówienia, który zostanie wykonany przez danego Wykonawcę<br/>wspólnie ubiegającego się o udzielenie zamówienia</b> |
|---|--|
|   |  |
|   |  |
|   |  |
|   |  |

8. Następujące informacje zawarte w naszej ofercie stanowią tajemnicę przedsiębiorstwa:

---

---

---

---

---

---

---

---

---

---

Uzasadnienie zastrzeżenia ww. informacji jako tajemnicy przedsiębiorstwa zostało załączone do naszej oferty.

9. Wszelką korespondencję w sprawie niniejszego postępowania należy kierować na:

e-mail: \_\_\_\_\_

10. Oświadczamy, iż realizując zamówienie będziemy stosować przepisy rozporządzenia Parlamentu Europejskiego i Rady (UE) 2016/679 z dnia 27 kwietnia 2016 r. w sprawie ochrony osób fizycznych w związku z przetwarzaniem danych osobowych i w sprawie swobodnego przepływu takich danych oraz uchylenia dyrektywy 95/46/WE (ogólne rozporządzenie o ochronie danych, Dz. Urz. UE L 2016 r. nr. 119 s. 1 – „RODO”).

11. Oświadczamy, że wypełniliśmy obowiązki informacyjne przewidziane w art. 13 lub art. 14 RODO wobec osób fizycznych, od których dane osobowe bezpośrednio lub pośrednio pozyskaliśmy w celu ubiegania się o udzielenie zamówienia publicznego w niniejszym postępowaniu.

12. Oświadczamy, że Wykonawca jest (proszę zaznaczyć właściwe):

- mikroprzedsiębiorstwem
- małym przedsiębiorstwem
- średnim przedsiębiorstwem
- dużym przedsiębiorstwem
- prowadzi jednoosobową działalność gospodarczą
- jest osobą fizyczną nieprowadzącą działalności gospodarczej
- inny rodzaj

13. Załącznikami do niniejszej oferty są:

---

---

---

---

\_\_\_\_\_  
(podpis)

Dokument musi być złożony pod rygorem nieważności  
w formie elektronicznej (tj. w postaci elektronicznej opatrzonej  
kwalifikowanym podpisem elektronicznym)

\* - niepotrzebne skreślić

\*\* - oświadczenie, zgodne z art. 117 ust. 4 PZP składają Wykonawcy wspólnie ubiegający się o udzielenie zamówienia oraz działający w formie spółki cywilnej.

**Planowany rozmiar prac**

Pakiet: 11-Les.16

**Pozostałe cięcia rębne**

| Lp. | Nr poz. w STWPL | Kod czynności do rozliczenia | Czynność - opis prac                       | Jedn. miary | Ilość    |
|-----|-----------------|------------------------------|--|-------------|----------|
| 1   | 2               | CWD-D                        | Całkowity wyrób drewna technologią dowolną | M3          | 3 220,00 |

**Trzebieże późne i cięcia sanitarno – selekcyjne**

| Lp. | Nr poz. w STWPL | Kod czynności do rozliczenia | Czynność - opis prac                       | Jedn. miary | Ilość    |
|-----|-----------------|------------------------------|--|-------------|----------|
| 2   | 2               | CWD-D                        | Całkowity wyrób drewna technologią dowolną | M3          | 1 764,00 |

**Trzebieże wczesne i czyszczenia późne z pozyskaniem masy, cięcia przygodne w trzebieżach wczesnych**

| Lp. | Nr poz. w STWPL | Kod czynności do rozliczenia | Czynność - opis prac                       | Jedn. miary | Ilość |
|-----|-----------------|------------------------------|--|-------------|-------|
| 3   | 2               | CWD-D                        | Całkowity wyrób drewna technologią dowolną | M3          | 43,00 |

**Cięcia przygodne i pozostałe**

| Lp. | Nr poz. w STWPL | Kod czynności do rozliczenia | Czynność - opis prac                       | Jedn. miary | Ilość  |
|-----|-----------------|------------------------------|--|-------------|--------|
| 4   | 2               | CWD-D                        | Całkowity wyrób drewna technologią dowolną | M3          | 375,00 |

| Lp. | Nr poz. w STWPL | Kod czynności do rozliczenia | Czynność - opis prac  | Jedn. miary | Ilość    |
|-----|-----------------|------------------------------|---|-------------|----------|
| 5   | 14              | ROZDR-PP                     | Rozdrabnianie pozostałości drzewnych na całej powierzchni bez mieszania z glebą       | HA          | 1,32     |
| 6   | 19              | WPOD-N                       | Wycinanie podszytów i podrostów (teren równy lub falisty)                             | HA          | 8,44     |
| 7   | 25              | PORZ-ROZD                    | Znoszenie i układanie pozostałości do rozdrabniania                                   | M3P         | 1 060,44 |
| 8   | 101             | SADZ SADZ                    | Sadzenie jednolatek i wielolatek sadzarką   | TSZT        | 106,60   |
| 9   | 111             | DOW-SADZ                     | Dowóz sadzonek  | TSZT        | 106,60   |
| 10  | 117             | KOSZ UC                      | Wykaszenie chwastów w uprawach i usuwanie zbędnych nalotów - stopień trudności V i VI | HA          | 103,56   |
| 11  | 120             | CW-W                         | Czyszczenia wczesne   | HA          | 6,08     |
| 12  | 124             | CP-W                         | Czyszczenia późne   | HA          | 8,71     |
| 13  | 141             | SZUK-PĘDR                    | Badanie zapędrczenia gleby - dół o objętości 0,5 m3                                   | SZT         | 100,00   |
| 14  | 142             | SZUK-OWAD                    | Próbne poszukiwania owadów w ściółce  | SZT         | 5,00     |
| 15  | 154             | K GRODZEŃ                    | Naprawa (konserwacja) ogrodzeń upraw leśnych  | H           | 78,00    |
| 16  | 166             | DRZ-ZGRYZ                    | Wykładanie drzew zgryzowych   | SZT         | 20,00    |
| 17  | 171             | PPOŻ-PORZ                    | Porządkowanie terenów na pasach przeciwpożarowych                                     | HA          | 15,00    |
| 18  | 174             | DOZ DOG                      | Prace wykonywane ręcznie przy dogaszaniu i dozorowaniu pożarzysk                      | H           | 10,00    |
| 19  | 396             | GODZ RH8                     | Prace wykonywane ręcznie  | H           | 450,00   |
| 20  | 397             | GODZ PILA                    | Prace wykonywane ręcznie z użyciem pilarki  | H           | 50,00    |
| 21  | 403             | GODZ MH8                     | Prace wykonywane innym sprzętem mechanicznym  | H           | 110,00   |

**Planowany rozmiar prac**

Pakiet: 12-Les.17

**Pozostałe cięcia rębne**

| Lp. | Nr poz. w STWPL | Kod czynności do rozliczenia | Czynność - opis prac                       | Jedn. miary | Ilość    |
|-----|-----------------|------------------------------|--|-------------|----------|
| 1   | 2               | CWD-D                        | Całkowity wyrób drewna technologią dowolną | M3          | 4 461,00 |

**Trzebieże późne i cięcia sanitarno – selekcyjne**

| Lp. | Nr poz. w STWPL | Kod czynności do rozliczenia | Czynność - opis prac                       | Jedn. miary | Ilość    |
|-----|-----------------|------------------------------|--|-------------|----------|
| 2   | 2               | CWD-D                        | Całkowity wyrób drewna technologią dowolną | M3          | 3 623,00 |

**Trzebieże wczesne i czyszczenia późne z pozyskaniem masy, cięcia przygodne w trzebieżach wczesnych**

| Lp. | Nr poz. w STWPL | Kod czynności do rozliczenia | Czynność - opis prac                       | Jedn. miary | Ilość  |
|-----|-----------------|------------------------------|--|-------------|--------|
| 3   | 2               | CWD-D                        | Całkowity wyrób drewna technologią dowolną | M3          | 374,00 |

**Cięcia przygodne i pozostałe**

| Lp. | Nr poz. w STWPL | Kod czynności do rozliczenia | Czynność - opis prac                       | Jedn. miary | Ilość  |
|-----|-----------------|------------------------------|--|-------------|--------|
| 4   | 2               | CWD-D                        | Całkowity wyrób drewna technologią dowolną | M3          | 515,00 |

| Lp. | Nr poz. w STWPL | Kod czynności do rozliczenia | Czynność - opis prac  | Jedn. miary | Ilość    |
|-----|-----------------|------------------------------|---|-------------|----------|
| 5   | 19              | WPOD-N                       | Wycinanie podszytów i podrostów (teren równy lub falisty)                               | HA          | 3,94     |
| 6   | 25              | PORZ-ROZD                    | Znoszenie i układanie pozostałości do rozdrabniania                                     | M3P         | 1 238,00 |
| 7   | 100             | SADZ WIEL                    | Sadzenie wielolatek z odkrytym systemem korzeniowym                                     | TSZT        | 1,70     |
| 8   | 101             | SADZ SADZ                    | Sadzenie jednolatek i wielolatek sadzarką   | TSZT        | 23,40    |
| 9   | 111             | DOW-SADZ                     | Dowóz sadzonek  | TSZT        | 25,10    |
| 10  | 116             | KOSZ UB                      | Wykaszenie chwastów w uprawach i usuwanie zbędnych nalotów - stopień trudności III i IV | HA          | 54,97    |
| 11  | 117             | KOSZ UC                      | Wykaszenie chwastów w uprawach i usuwanie zbędnych nalotów - stopień trudności V i VI   | HA          | 36,24    |
| 12  | 120             | CW-W                         | Czyszczenia wczesne   | HA          | 21,08    |
| 13  | 124             | CP-W                         | Czyszczenia późne   | HA          | 4,20     |
| 14  | 141             | SZUK-PĘDR                    | Badanie zapędrczenia gleby - dół o objętości 0,5 m3                                     | SZT         | 24,00    |
| 15  | 142             | SZUK-OWAD                    | Próbne poszukiwania owadów w ściółce  | SZT         | 3,00     |
| 16  | 154             | K GRODZEŃ                    | Naprawa (konserwacja) ogrodzeń upraw leśnych  | H           | 15,00    |
| 17  | 156             | PORZ-SPAL                    | Spalanie gałęzi ułożonych w stosy   | M3P         | 300,00   |
| 18  | 157             | PORZ-STOS                    | Wynoszenie i układanie pozostałości w stosy niewymiarowe                                | M3P         | 100,00   |
| 19  | 166             | DRZ-ZGRYZ                    | Wykładanie drzew zgryzowych   | SZT         | 20,00    |
| 20  | 171             | PPOŻ-PORZ                    | Porządkowanie terenów na pasach przeciwpożarowych                                       | HA          | 3,88     |
| 21  | 174             | DOZ DOG                      | Prace wykonywane ręcznie przy dogaszaniu i dozorowaniu pożarzysk                        | H           | 24,00    |
| 22  | 396             | GODZ RH8                     | Prace wykonywane ręcznie  | H           | 952,00   |
| 23  | 397             | GODZ PILA                    | Prace wykonywane ręcznie z użyciem pilarki  | H           | 90,00    |
| 24  | 403             | GODZ MH8                     | Prace wykonywane innym sprzętem mechanicznym  | H           | 163,00   |





## Planowany rozmiar prac

Pakiet: 13-Les.18

### Cięcia zupełne - rębne (rębnie I)

| Lp. | Nr poz. w STWPL | Kod czynności do rozliczenia | Czynność - opis prac                       | Jedn. miary | Ilość  |
|-----|-----------------|------------------------------|--|-------------|--------|
| 1   | 2               | CWD-D                        | Całkowity wyrób drewna technologią dowolną | M3          | 409,00 |

### Pozostałe cięcia rębne

| Lp. | Nr poz. w STWPL | Kod czynności do rozliczenia | Czynność - opis prac                       | Jedn. miary | Ilość  |
|-----|-----------------|------------------------------|--|-------------|--------|
| 2   | 2               | CWD-D                        | Całkowity wyrób drewna technologią dowolną | M3          | 846,00 |

### Trzebieże późne i cięcia sanitarno – selekcyjne

| Lp. | Nr poz. w STWPL | Kod czynności do rozliczenia | Czynność - opis prac                       | Jedn. miary | Ilość    |
|-----|-----------------|------------------------------|--|-------------|----------|
| 3   | 2               | CWD-D                        | Całkowity wyrób drewna technologią dowolną | M3          | 2 031,00 |

### Trzebieże wczesne i czyszczenia późne z pozyskaniem masy, cięcia przygodne w trzebieżach wczesnych

| Lp. | Nr poz. w STWPL | Kod czynności do rozliczenia | Czynność - opis prac                       | Jedn. miary | Ilość  |
|-----|-----------------|------------------------------|--|-------------|--------|
| 4   | 2               | CWD-D                        | Całkowity wyrób drewna technologią dowolną | M3          | 663,00 |

### Cięcia przygodne i pozostałe

| Lp. | Nr poz. w STWPL | Kod czynności do rozliczenia | Czynność - opis prac                       | Jedn. miary | Ilość  |
|-----|-----------------|------------------------------|--|-------------|--------|
| 5   | 2               | CWD-D                        | Całkowity wyrób drewna technologią dowolną | M3          | 319,00 |

| Lp. | Nr poz. w STWPL | Kod czynności do rozliczenia | Czynność - opis prac  | Jedn. miary | Ilość  |
|-----|-----------------|------------------------------|---|-------------|--------|
| 6   | 19              | WPOD-N                       | Wycinanie podszytów i podrostów (teren równy lub falisty)                               | HA          | 4,76   |
| 7   | 25              | PORZ-ROZD                    | Znoszenie i układanie pozostałości do rozdrabniania                                     | M3P         | 753,00 |
| 8   | 101             | SADZ SADZ                    | Sadzenie jednolatek i wielolatek sadzarką   | TSZT        | 22,18  |
| 9   | 111             | DOW-SADZ                     | Dowóz sadzonek  | TSZT        | 22,18  |
| 10  | 116             | KOSZ UB                      | Wykaszenie chwastów w uprawach i usuwanie zbędnych nalotów - stopień trudności III i IV | HA          | 89,52  |
| 11  | 117             | KOSZ UC                      | Wykaszenie chwastów w uprawach i usuwanie zbędnych nalotów - stopień trudności V i VI   | HA          | 37,86  |
| 12  | 120             | CW-W                         | Czyszczenia wczesne   | HA          | 8,19   |
| 13  | 124             | CP-W                         | Czyszczenia późne   | HA          | 7,38   |
| 14  | 141             | SZUK-PĘDR                    | Badanie zapędrczenia gleby - dół o objętości 0,5 m3                                     | SZT         | 74,00  |
| 15  | 142             | SZUK-OWAD                    | Próbne poszukiwania owadów w ściółce  | SZT         | 9,00   |
| 16  | 154             | K GRODZEŃ                    | Naprawa (konserwacja) ogrodzeń upraw leśnych  | H           | 103,00 |
| 17  | 156             | PORZ-SPAL                    | Spalanie gałęzi ułożonych w stosy   | M3P         | 100,00 |
| 18  | 157             | PORZ-STOS                    | Wynoszenie i układanie pozostałości w stosy niewymiarowe                                | M3P         | 100,00 |
| 19  | 166             | DRZ-ZGRYZ                    | Wykładanie drzew zgryzowych   | SZT         | 20,00  |
| 20  | 171             | PPOŻ-PORZ                    | Porządkowanie terenów na pasach przeciwpożarowych                                       | HA          | 2,00   |
| 21  | 174             | DOZ DOG                      | Prace wykonywane ręcznie przy dogaszaniu i dozorowaniu pożarzysk                        | H           | 10,00  |
| 22  | 396             | GODZ RH8                     | Prace wykonywane ręcznie  | H           | 565,00 |
| 23  | 397             | GODZ PILA                    | Prace wykonywane ręcznie z użyciem pilarki  | H           | 60,00  |
| 24  | 403             | GODZ MH8                     | Prace wykonywane innym sprzętem mechanicznym  | H           | 203,00 |

## Szczegółowy rozmiar prac według grup czynności, czynności i lokalizacji

## Pakiet: 11-Les.16

| Dział      | Grupa czynn.          | Leśnictwo/<br>Szkoła/<br>Inwentarz | Adres                           | Kod czynności do wyceny         | Nazwa czynności                 | Stopień trudności | J.M.   | Ilość    | Nr poz. OSTWPL | Kod czynności do rozliczeń |
|------------|-----------------------|------------------------------------|---------------------------------|---------------------------------|---------------------------------|-------------------|--------|----------|----------------|----------------------------|
| HOD        | CP                    | Wierzchowy                         | 05-04-1-16-274 -b -00           | CP>05D<40                       | CP-nach <40%, II Gr.gat, 6-30%  | 4                 | HA     | 4,36     | 124            | CP-W                       |
|            |                       | Wierzchowy                         | 05-04-1-16-284 -c -00           | CP>05D<40                       | CP-nach <40%, II Gr.gat, 6-30%  | 3                 | HA     | 2,60     | 124            | CP-W                       |
|            |                       | Wierzchowy                         | 05-04-1-16-289 -d -00           | CP>05D<40                       | CP-nach <40%, II Gr.gat, 6-30%  | 2                 | HA     | 0,15     | 124            | CP-W                       |
|            |                       | Wierzchowy                         | 05-04-1-16-289 -k -00           | CP>05D<40                       | CP-nach <40%, II Gr.gat, 6-30%  | 2                 | HA     | 1,60     | 124            | CP-W                       |
|            | CW                    | Wierzchowy                         | 05-04-1-16-241 -b -00           | CW>05D<40                       | CW-nach <40%, II Gr.gat, 6-30%  | 5                 | HA     | 1,90     | 120            | CW-W                       |
|            |                       | Wierzchowy                         | 05-04-1-16-268 -a -00           | CW>05D<40                       | CW-nach <40%, II Gr.gat, 6-30%  | 5                 | HA     | 3,65     | 120            | CW-W                       |
|            |                       | Wierzchowy                         | 05-04-1-16-273 -c -00           | CW>05D<40                       | CW-nach <40%, II Gr.gat, 6-30%  | 4                 | HA     | 0,53     | 120            | CW-W                       |
|            | H-POZ                 | Wierzchowy                         | 05-04-1-16- - -                 | GODZ MH8                        | prace godz. wyk. ciągnikiem     | ----              | H      | 20,00    | 403            | GODZ MH8                   |
|            |                       | Wierzchowy                         | 05-04-1-16- - -                 | GODZ RH8                        | Prace godzinowe ręczne          | ----              | H      | 100,00   | 396            | GODZ RH8                   |
|            | MA-PORZ               | Wierzchowy                         | 05-04-1-16-241 -c -00           | PORZ-ROZD                       | znosz.pozost.pozręb.do rozdrob  | 3                 | M3P    | 600,00   | 25             | PORZ-ROZD                  |
|            |                       | Wierzchowy                         | 05-04-1-16-241 -c -00           | WPOD-63N                        | Wyc.z.u.31-60%pokr.podsz.>2m.n  | ----              | HA     | 2,37     | 19             | WPOD-N                     |
|            |                       | Wierzchowy                         | 05-04-1-16-242 -b -00           | PORZ-ROZD                       | znosz.pozost.pozręb.do rozdrob  | 3                 | M3P    | 6,44     | 25             | PORZ-ROZD                  |
|            |                       | Wierzchowy                         | 05-04-1-16-242 -b -00           | WPOD-63N                        | Wyc.z.u.31-60%pokr.podsz.>2m.n  | ----              | HA     | 2,95     | 19             | WPOD-N                     |
|            |                       | Wierzchowy                         | 05-04-1-16-268 -b -00           | PORZ-ROZD                       | znosz.pozost.pozręb.do rozdrob  | 3                 | M3P    | 454,00   | 25             | PORZ-ROZD                  |
|            |                       | Wierzchowy                         | 05-04-1-16-268 -b -00           | WPOD-63N                        | Wyc.z.u.31-60%pokr.podsz.>2m.n  | ----              | HA     | 1,80     | 19             | WPOD-N                     |
|            |                       | Wierzchowy                         | 05-04-1-16-275 -f -01           | ROZDR-PP                        | rozdrab.poz.pozręb.bez m.z gle  | 3                 | HA     | 1,32     | 14             | ROZDR-PP                   |
|            |                       | Wierzchowy                         | 05-04-1-16-275 -f -01           | WPOD-63N                        | Wyc.z.u.31-60%pokr.podsz.>2m.n  | ----              | HA     | 1,32     | 19             | WPOD-N                     |
|            | ODN-ZŁOŻ              | Wierzchowy                         | 05-04-1-16-241 -b -00           | DOŁ-1L                          | dołow. 1 lat. liśc. z donies.   | 1                 | TSZT   | 2,40     | 111            | DOW-SADZ                   |
|            |                       | Wierzchowy                         | 05-04-1-16-241 -b -00           | DOW-SADZ                        | dowóz sadzonek                  | ----              | TSZT   | 20,40    | 111            | DOW-SADZ                   |
|            |                       | Wierzchowy                         | 05-04-1-16-241 -b -00           | SADZA-POM                       | Pomoc przy sadzarce             | ----              | H      | 147,00   | 101            | SADZ SADZ                  |
|            |                       | Wierzchowy                         | 05-04-1-16-241 -b -00           | SADZ-C                          | sadzen.-pow.niekarcz.bez bruzd  | 3                 | TSZT   | 20,40    | 101            | SADZ SADZ                  |
|            |                       | Wierzchowy                         | 05-04-1-16-241 -b -00           | ZAŁ-1LL                         | załad.1lat.liśc.rozład.-zabezp. | 1                 | TSZT   | 20,40    | 111            | DOW-SADZ                   |
|            |                       | Wierzchowy                         | 05-04-1-16-243 -b -00           | DOŁ-1L                          | dołow. 1 lat. liśc. z donies.   | 1                 | TSZT   | 0,80     | 111            | DOW-SADZ                   |
|            |                       | Wierzchowy                         | 05-04-1-16-243 -b -00           | DOŁ-2L                          | dołow. 2-3 l liśc. z donies.    | 1                 | TSZT   | 15,40    | 111            | DOW-SADZ                   |
|            |                       | Wierzchowy                         | 05-04-1-16-243 -b -00           | DOW-SADZ                        | dowóz sadzonek                  | ----              | TSZT   | 16,20    | 111            | DOW-SADZ                   |
|            |                       | Wierzchowy                         | 05-04-1-16-243 -b -00           | SADZA-POM                       | Pomoc przy sadzarce             | ----              | H      | 117,00   | 101            | SADZ SADZ                  |
|            |                       | Wierzchowy                         | 05-04-1-16-243 -b -00           | SADZ-C                          | sadzen.-pow.niekarcz.bez bruzd  | 3                 | TSZT   | 16,20    | 101            | SADZ SADZ                  |
|            |                       | Wierzchowy                         | 05-04-1-16-243 -b -00           | ZAŁ-1LL                         | załad.1lat.liśc.rozład.-zabezp. | 1                 | TSZT   | 0,80     | 111            | DOW-SADZ                   |
|            |                       | Wierzchowy                         | 05-04-1-16-243 -b -00           | ZAŁ-2LL                         | załad.2-3l.liśc.rozład. zabezp. | 1                 | TSZT   | 15,40    | 111            | DOW-SADZ                   |
|            |                       | Wierzchowy                         | 05-04-1-16-245 -b -00           | DOŁ-2L                          | dołow. 2-3 l liśc. z donies.    | 1                 | TSZT   | 11,10    | 111            | DOW-SADZ                   |
|            |                       | Wierzchowy                         | 05-04-1-16-245 -b -00           | DOW-SADZ                        | dowóz sadzonek                  | ----              | TSZT   | 18,00    | 111            | DOW-SADZ                   |
|            |                       | Wierzchowy                         | 05-04-1-16-245 -b -00           | SADZA-POM                       | Pomoc przy sadzarce             | ----              | H      | 129,00   | 101            | SADZ SADZ                  |
|            |                       | Wierzchowy                         | 05-04-1-16-245 -b -00           | SADZ-C                          | sadzen.-pow.niekarcz.bez bruzd  | 3                 | TSZT   | 18,00    | 101            | SADZ SADZ                  |
|            |                       | Wierzchowy                         | 05-04-1-16-245 -b -00           | ZAŁ-1LL                         | załad.1lat.liśc.rozład.-zabezp. | 1                 | TSZT   | 6,90     | 111            | DOW-SADZ                   |
|            |                       | Wierzchowy                         | 05-04-1-16-245 -b -00           | ZAŁ-2LL                         | załad.2-3l.liśc.rozład. zabezp. | 1                 | TSZT   | 11,10    | 111            | DOW-SADZ                   |
|            |                       | Wierzchowy                         | 05-04-1-16-246 -b -00           | DOŁ-1L                          | dołow. 1 lat. liśc. z donies.   | 1                 | TSZT   | 11,50    | 111            | DOW-SADZ                   |
|            |                       | Wierzchowy                         | 05-04-1-16-246 -b -00           | DOW-SADZ                        | dowóz sadzonek                  | ----              | TSZT   | 12,70    | 111            | DOW-SADZ                   |
|            |                       | Wierzchowy                         | 05-04-1-16-246 -b -00           | SADZA-POM                       | Pomoc przy sadzarce             | ----              | H      | 93,00    | 101            | SADZ SADZ                  |
|            |                       | Wierzchowy                         | 05-04-1-16-246 -b -00           | SADZ-C                          | sadzen.-pow.niekarcz.bez bruzd  | 3                 | TSZT   | 12,70    | 101            | SADZ SADZ                  |
|            |                       | Wierzchowy                         | 05-04-1-16-246 -b -00           | ZAŁ-1LL                         | załad.1lat.liśc.rozład.-zabezp. | 1                 | TSZT   | 12,70    | 111            | DOW-SADZ                   |
|            |                       | Wierzchowy                         | 05-04-1-16-273 -a -00           | DOŁ-2L                          | dołow. 2-3 l liśc. z donies.    | 1                 | TSZT   | 15,70    | 111            | DOW-SADZ                   |
|            |                       | Wierzchowy                         | 05-04-1-16-273 -a -00           | DOW-SADZ                        | dowóz sadzonek                  | ----              | TSZT   | 15,70    | 111            | DOW-SADZ                   |
|            |                       | Wierzchowy                         | 05-04-1-16-273 -a -00           | SADZA-POM                       | Pomoc przy sadzarce             | ----              | H      | 114,00   | 101            | SADZ SADZ                  |
|            |                       | Wierzchowy                         | 05-04-1-16-273 -a -00           | SADZ-C                          | sadzen.-pow.niekarcz.bez bruzd  | 3                 | TSZT   | 15,70    | 101            | SADZ SADZ                  |
| Wierzchowy |                       | 05-04-1-16-273 -a -00              | ZAŁ-2LL                         | załad.2-3l.liśc.rozład. zabezp. | 1                               | TSZT              | 15,70  | 111      | DOW-SADZ       |                            |
| Wierzchowy |                       | 05-04-1-16-276 -c -00              | DOŁ-2L                          | dołow. 2-3 l liśc. z donies.    | 1                               | TSZT              | 7,60   | 111      | DOW-SADZ       |                            |
| Wierzchowy |                       | 05-04-1-16-276 -c -00              | DOW-SADZ                        | dowóz sadzonek                  | ----                            | TSZT              | 23,60  | 111      | DOW-SADZ       |                            |
| Wierzchowy |                       | 05-04-1-16-276 -c -00              | SADZA-POM                       | Pomoc przy sadzarce             | ----                            | H                 | 171,00 | 101      | SADZ SADZ      |                            |
| Wierzchowy |                       | 05-04-1-16-276 -c -00              | SADZ-C                          | sadzen.-pow.niekarcz.bez bruzd  | 3                               | TSZT              | 23,60  | 101      | SADZ SADZ      |                            |
| Wierzchowy | 05-04-1-16-276 -c -00 | ZAŁ-1LL                            | załad.1lat.liśc.rozład.-zabezp. | 1                               | TSZT                            | 16,00             | 111    | DOW-SADZ |                |                            |
| Wierzchowy | 05-04-1-16-276 -c -00 | ZAŁ-2LL                            | załad.2-3l.liśc.rozład. zabezp. | 1                               | TSZT                            | 7,60              | 111    | DOW-SADZ |                |                            |
| PIEL       | Wierzchowy            | 05-04-1-16-223 -g -00              | KOSZ-CRN                        | Wykasz.w uprawach ręczne, <40%  | 6                               | HA                | 2,50   | 117      | KOSZ UC        |                            |
|            | Wierzchowy            | 05-04-1-16-225 -a -01              | KOSZ-CRN                        | Wykasz.w uprawach ręczne, <40%  | 6                               | HA                | 4,08   | 117      | KOSZ UC        |                            |
|            | Wierzchowy            | 05-04-1-16-227 -a -01              | KOSZ-CRN                        | Wykasz.w uprawach ręczne, <40%  | 6                               | HA                | 3,14   | 117      | KOSZ UC        |                            |

## Szczegółowy rozmiar prac według grup czynności, czynności i lokalizacji

## Pakiet: 11-Les.16

| Dział      | Grupa czynn.          | Leśnictwo/<br>Szkołka/<br>Inwentarz | Adres                             | Kod czynności<br>do wyceny | Nazwa czynności                   | Stopień trudności | J.M.  | Ilość   | Nr poz.<br>OSTWPL | Kod czynności<br>do rozliczeń |
|------------|-----------------------|-------------------------------------|-----------------------------------|----------------------------|-----------------------------------|-------------------|-------|---------|-------------------|-------------------------------|
| HOD        | PIEL                  | Wierzchowy                          | 05-04-1-16-228 -a -01             | KOSZ-CRN                   | Wykasz.w uprawach ręczne,<br><40% | 6                 | HA    | 3,69    | 117               | KOSZ UC                       |
|            |                       | Wierzchowy                          | 05-04-1-16-228 -a -99             | KOSZ-CRN                   | Wykasz.w uprawach ręczne,<br><40% | 6                 | HA    | 4,80    | 117               | KOSZ UC                       |
|            |                       | Wierzchowy                          | 05-04-1-16-229 -b -01             | KOSZ-CRN                   | Wykasz.w uprawach ręczne,<br><40% | 6                 | HA    | 3,69    | 117               | KOSZ UC                       |
|            |                       | Wierzchowy                          | 05-04-1-16-231 -c -00             | KOSZ-CRN                   | Wykasz.w uprawach ręczne,<br><40% | 6                 | HA    | 0,80    | 117               | KOSZ UC                       |
|            |                       | Wierzchowy                          | 05-04-1-16-238 -c -00             | KOSZ-CRN                   | Wykasz.w uprawach ręczne,<br><40% | 6                 | HA    | 1,40    | 117               | KOSZ UC                       |
|            |                       | Wierzchowy                          | 05-04-1-16-241 -b -00             | KOSZ-CRN                   | Wykasz.w uprawach ręczne,<br><40% | 5                 | HA    | 0,50    | 117               | KOSZ UC                       |
|            |                       | Wierzchowy                          | 05-04-1-16-244 -g -00             | KOSZ-CRN                   | Wykasz.w uprawach ręczne,<br><40% | 6                 | HA    | 1,05    | 117               | KOSZ UC                       |
|            |                       | Wierzchowy                          | 05-04-1-16-261 -c -00             | KOSZ-CRN                   | Wykasz.w uprawach ręczne,<br><40% | 6                 | HA    | 3,76    | 117               | KOSZ UC                       |
|            |                       | Wierzchowy                          | 05-04-1-16-262 -b -01             | KOSZ-CRN                   | Wykasz.w uprawach ręczne,<br><40% | 6                 | HA    | 2,44    | 117               | KOSZ UC                       |
|            |                       | Wierzchowy                          | 05-04-1-16-262 -c -02             | KOSZ-CRN                   | Wykasz.w uprawach ręczne,<br><40% | 6                 | HA    | 1,20    | 117               | KOSZ UC                       |
|            |                       | Wierzchowy                          | 05-04-1-16-264 -f -00             | KOSZ-CRN                   | Wykasz.w uprawach ręczne,<br><40% | 6                 | HA    | 3,92    | 117               | KOSZ UC                       |
|            |                       | Wierzchowy                          | 05-04-1-16-265 -d -00             | KOSZ-CRN                   | Wykasz.w uprawach ręczne,<br><40% | 6                 | HA    | 3,92    | 117               | KOSZ UC                       |
|            |                       | Wierzchowy                          | 05-04-1-16-274 -a -00             | KOSZ-CRN                   | Wykasz.w uprawach ręczne,<br><40% | 6                 | HA    | 12,80   | 117               | KOSZ UC                       |
|            |                       | Wierzchowy                          | 05-04-1-16-274 -b -00             | KOSZ-CRN                   | Wykasz.w uprawach ręczne,<br><40% | 6                 | HA    | 2,80    | 117               | KOSZ UC                       |
|            |                       | Wierzchowy                          | 05-04-1-16-274 -c -00             | KOSZ-CRN                   | Wykasz.w uprawach ręczne,<br><40% | 6                 | HA    | 5,00    | 117               | KOSZ UC                       |
|            |                       | Wierzchowy                          | 05-04-1-16-274 -f -00             | KOSZ-CRN                   | Wykasz.w uprawach ręczne,<br><40% | 6                 | HA    | 0,17    | 117               | KOSZ UC                       |
|            |                       | Wierzchowy                          | 05-04-1-16-276 -b -01             | KOSZ-CRN                   | Wykasz.w uprawach ręczne,<br><40% | 5                 | HA    | 1,36    | 117               | KOSZ UC                       |
|            |                       | Wierzchowy                          | 05-04-1-16-276 -b -99             | KOSZ-CRN                   | Wykasz.w uprawach ręczne,<br><40% | 6                 | HA    | 1,28    | 117               | KOSZ UC                       |
|            |                       | Wierzchowy                          | 05-04-1-16-276 -d -01             | KOSZ-CRN                   | Wykasz.w uprawach ręczne,<br><40% | 6                 | HA    | 5,92    | 117               | KOSZ UC                       |
|            |                       | Wierzchowy                          | 05-04-1-16-278 -c -00             | KOSZ-CRN                   | Wykasz.w uprawach ręczne,<br><40% | 6                 | HA    | 2,57    | 117               | KOSZ UC                       |
|            |                       | Wierzchowy                          | 05-04-1-16-278 -d -00             | KOSZ-CRN                   | Wykasz.w uprawach ręczne,<br><40% | 6                 | HA    | 2,06    | 117               | KOSZ UC                       |
|            |                       | Wierzchowy                          | 05-04-1-16-279 -a -01             | KOSZ-CRN                   | Wykasz.w uprawach ręczne,<br><40% | 6                 | HA    | 5,10    | 117               | KOSZ UC                       |
|            |                       | Wierzchowy                          | 05-04-1-16-280 -d -00             | KOSZ-CRN                   | Wykasz.w uprawach ręczne,<br><40% | 6                 | HA    | 6,69    | 117               | KOSZ UC                       |
|            |                       | Wierzchowy                          | 05-04-1-16-281 -a -00             | KOSZ-CRN                   | Wykasz.w uprawach ręczne,<br><40% | 6                 | HA    | 1,18    | 117               | KOSZ UC                       |
|            |                       | Wierzchowy                          | 05-04-1-16-281 -c -01             | KOSZ-CRN                   | Wykasz.w uprawach ręczne,<br><40% | 5                 | HA    | 2,00    | 117               | KOSZ UC                       |
|            |                       | Wierzchowy                          | 05-04-1-16-284 -a -00             | KOSZ-CRN                   | Wykasz.w uprawach ręczne,<br><40% | 6                 | HA    | 4,00    | 117               | KOSZ UC                       |
| Wierzchowy | 05-04-1-16-284 -d -00 | KOSZ-CRN                            | Wykasz.w uprawach ręczne,<br><40% | 6                          | HA                                | 2,74              | 117   | KOSZ UC |                   |                               |
| Wierzchowy | 05-04-1-16-285 -a -00 | KOSZ-CRN                            | Wykasz.w uprawach ręczne,<br><40% | 6                          | HA                                | 5,00              | 117   | KOSZ UC |                   |                               |
| Wierzchowy | 05-04-1-16-288 -d -00 | KOSZ-CRN                            | Wykasz.w uprawach ręczne,<br><40% | 6                          | HA                                | 2,00              | 117   | KOSZ UC |                   |                               |
| OCHRL      | O-GRODZS              | Wierzchowy                          | 05-04-1-16-241 -b -00             | GODZ KGR                   | Godz. transp. konserw. grodz.     | ----              | H     | 1,00    | 154               | K GRODZEŃ                     |
|            |                       | Wierzchowy                          | 05-04-1-16-241 -b -00             | K GRODZEŃ                  | Napr. (kons.) ogr. upraw leśn.    | ----              | H     | 12,00   | 154               | K GRODZEŃ                     |
|            |                       | Wierzchowy                          | 05-04-1-16-268 -a -00             | GODZ KGR                   | Godz. transp. konserw. grodz.     | ----              | H     | 2,00    | 154               | K GRODZEŃ                     |
|            |                       | Wierzchowy                          | 05-04-1-16-268 -a -00             | K GRODZEŃ                  | Napr. (kons.) ogr. upraw leśn.    | ----              | H     | 24,00   | 154               | K GRODZEŃ                     |
|            |                       | Wierzchowy                          | 05-04-1-16-274 -b -00             | GODZ KGR                   | Godz. transp. konserw. grodz.     | ----              | H     | 1,00    | 154               | K GRODZEŃ                     |
|            |                       | Wierzchowy                          | 05-04-1-16-274 -b -00             | K GRODZEŃ                  | Napr. (kons.) ogr. upraw leśn.    | ----              | H     | 18,00   | 154               | K GRODZEŃ                     |
|            |                       | Wierzchowy                          | 05-04-1-16-275 -d -00             | GODZ KGR                   | Godz. transp. konserw. grodz.     | ----              | H     | 2,00    | 154               | K GRODZEŃ                     |
|            |                       | Wierzchowy                          | 05-04-1-16-275 -d -00             | K GRODZEŃ                  | Napr. (kons.) ogr. upraw leśn.    | ----              | H     | 24,00   | 154               | K GRODZEŃ                     |
|            | O-POZ                 | Wierzchowy                          | 05-04-1-16- - -                   | GODZ MH8                   | prace godz. wyk. ciągnikiem       | ----              | H     | 12,00   | 403               | GODZ MH8                      |
|            | Wierzchowy            | 05-04-1-16- - -                     | GODZ RH8                          | Prace godzinowe ręczne     | ----                              | H                 | 80,00 | 396     | GODZ RH8          |                               |
|            | O-PROGNG              | Wierzchowy                          | 05-04-1-16- - -                   | SZUK-PEDR                  | badanie zapędrczenia gleby        | 3                 | SZT   | 100,00  | 141               | SZUK-PEDR                     |

## Szczegółowy rozmiar prac według grup czynności, czynności i lokalizacji

## Pakiet: 11-Les.16

| Dział | Grupa czynn. | Leśnictwo/<br>Szkółka/<br>Inwentarz | Adres                 | Kod czynności<br>do wyceny | Nazwa czynności                | Stopień trudności | J.M.  | Ilość    | Nr poz.<br>OSTWPL | Kod czynności<br>do rozliczeń |
|-------|--------------|-------------------------------------|-----------------------|----------------------------|--------------------------------|-------------------|-------|----------|-------------------|-------------------------------|
| OCHRL | O-PROGNŚ     | Wierzchowy                          | 05-04-1-16- - -       | SZUK-OWAD                  | Próbné poszukiw.owad.m.podokap | 1                 | SZT   | 5,00     | 142               | SZUK-OWAD                     |
|       | O-ZGRYZD     | Wierzchowy                          | 05-04-1-16- - -       | DRZ-ZGRYZ                  | wykładanie drzew zgryzowych .  | ----              | SZT   | 20,00    | 166               | DRZ-ZGRYZ                     |
| OCHRP | P-INNE       | Wierzchowy                          | 05-04-1-16- - -       | GODZ MH8                   | prace godz. wyk. ciągnikiem    | ----              | H     | 30,00    | 403               | GODZ MH8                      |
|       |              | Wierzchowy                          | 05-04-1-16- - -       | GODZ RH8                   | Prace godzinowe ręczne         | ----              | H     | 120,00   | 396               | GODZ RH8                      |
|       | P-PATRP      | Wierzchowy                          | 05-04-1-16- - -       | GODZ RH8                   | Prace godzinowe ręczne         | ----              | H     | 50,00    | 396               | GODZ RH8                      |
|       | P-PORZ       | Wierzchowy                          | 05-04-1-16- - -       | PPOŻ-PORZ                  | porząd.teren.przy pasach p-poż | 1                 | HA    | 15,00    | 171               | PPOŻ-PORZ                     |
|       | P-POŻAR      | Wierzchowy                          | 05-04-1-16- - -       | DOZ DOG                    | Pr. ręcz. dog. i dozor. pożarz | ----              | H     | 10,00    | 174               | DOZ DOG                       |
| POZ   | IIIB         | Wierzchowy                          | 05-04-1-16-241 -c -00 | CWD-P                      | Całk. wyrób drewna PILARKA     | ----              | M3    | 1 001,00 | 2                 | CWD-D                         |
|       |              | Wierzchowy                          | 05-04-1-16-241 -c -00 | ZRYW PIL                   | zrywka po poz. pilarką         | ----              | M3    | 1 001,00 | 2                 | CWD-D                         |
|       |              | Wierzchowy                          | 05-04-1-16-242 -b -00 | CWD-P                      | Całk. wyrób drewna PILARKA     | ----              | M3    | 1 071,00 | 2                 | CWD-D                         |
|       |              | Wierzchowy                          | 05-04-1-16-242 -b -00 | ZRYW PIL                   | zrywka po poz. pilarką         | ----              | M3    | 1 071,00 | 2                 | CWD-D                         |
|       |              | Wierzchowy                          | 05-04-1-16-268 -b -00 | CWD-P                      | Całk. wyrób drewna PILARKA     | ----              | M3    | 753,00   | 2                 | CWD-D                         |
|       |              | Wierzchowy                          | 05-04-1-16-268 -b -00 | ZRYW PIL                   | zrywka po poz. pilarką         | ----              | M3    | 753,00   | 2                 | CWD-D                         |
|       |              | Wierzchowy                          | 05-04-1-16-275 -f -01 | CWD-P                      | Całk. wyrób drewna PILARKA     | ----              | M3    | 395,00   | 2                 | CWD-D                         |
|       |              | Wierzchowy                          | 05-04-1-16-275 -f -01 | ZRYW PIL                   | zrywka po poz. pilarką         | ----              | M3    | 395,00   | 2                 | CWD-D                         |
|       | PM           | Wierzchowy                          | 05-04-1-16- - -       | GODZ MH8                   | prace godz. wyk. ciągnikiem    | ----              | H     | 30,00    | 403               | GODZ MH8                      |
|       | POZ-P        | Wierzchowy                          | 05-04-1-16- - -       | GODZ MH8                   | prace godz. wyk. ciągnikiem    | ----              | H     | 18,00    | 403               | GODZ MH8                      |
|       |              | Wierzchowy                          | 05-04-1-16- - -       | GODZ PILA                  | Prace godz. wyk. pilarką       | ----              | H     | 50,00    | 397               | GODZ PILA                     |
|       |              | Wierzchowy                          | 05-04-1-16- - -       | GODZ RH8                   | Prace godzinowe ręczne         | ----              | H     | 100,00   | 396               | GODZ RH8                      |
|       | PR           | Wierzchowy                          | 05-04-1-16- - -       | CWD-P                      | Całk. wyrób drewna PILARKA     | ----              | M3    | 320,00   | 2                 | CWD-D                         |
|       |              | Wierzchowy                          | 05-04-1-16- - -       | ZRYW PIL                   | zrywka po poz. pilarką         | ----              | M3    | 320,00   | 2                 | CWD-D                         |
|       | PTP          | Wierzchowy                          | 05-04-1-16- - -       | CWD-P                      | Całk. wyrób drewna PILARKA     | ----              | M3    | 55,00    | 2                 | CWD-D                         |
|       |              | Wierzchowy                          | 05-04-1-16- - -       | ZRYW PIL                   | zrywka po poz. pilarką         | ----              | M3    | 55,00    | 2                 | CWD-D                         |
|       | PTW          | Wierzchowy                          | 05-04-1-16- - -       | CWD-P                      | Całk. wyrób drewna PILARKA     | ----              | M3    | 20,00    | 2                 | CWD-D                         |
|       |              | Wierzchowy                          | 05-04-1-16- - -       | ZRYW PIL                   | zrywka po poz. pilarką         | ----              | M3    | 20,00    | 2                 | CWD-D                         |
|       | TPP          | Wierzchowy                          | 05-04-1-16-227 -c -00 | CWD-P                      | Całk. wyrób drewna PILARKA     | ----              | M3    | 45,00    | 2                 | CWD-D                         |
|       |              | Wierzchowy                          | 05-04-1-16-227 -c -00 | ZRYW PIL                   | zrywka po poz. pilarką         | ----              | M3    | 45,00    | 2                 | CWD-D                         |
|       |              | Wierzchowy                          | 05-04-1-16-228 -c -00 | CWD-P                      | Całk. wyrób drewna PILARKA     | ----              | M3    | 89,00    | 2                 | CWD-D                         |
|       |              | Wierzchowy                          | 05-04-1-16-228 -c -00 | ZRYW PIL                   | zrywka po poz. pilarką         | ----              | M3    | 89,00    | 2                 | CWD-D                         |
|       |              | Wierzchowy                          | 05-04-1-16-250 -d -00 | CWD-P                      | Całk. wyrób drewna PILARKA     | ----              | M3    | 126,00   | 2                 | CWD-D                         |
|       |              | Wierzchowy                          | 05-04-1-16-250 -d -00 | ZRYW PIL                   | zrywka po poz. pilarką         | ----              | M3    | 126,00   | 2                 | CWD-D                         |
|       |              | Wierzchowy                          | 05-04-1-16-250 -g -00 | CWD-P                      | Całk. wyrób drewna PILARKA     | ----              | M3    | 223,00   | 2                 | CWD-D                         |
|       |              | Wierzchowy                          | 05-04-1-16-250 -g -00 | ZRYW PIL                   | zrywka po poz. pilarką         | ----              | M3    | 223,00   | 2                 | CWD-D                         |
|       |              | Wierzchowy                          | 05-04-1-16-252 -d -00 | CWD-P                      | Całk. wyrób drewna PILARKA     | ----              | M3    | 108,00   | 2                 | CWD-D                         |
|       |              | Wierzchowy                          | 05-04-1-16-252 -d -00 | ZRYW PIL                   | zrywka po poz. pilarką         | ----              | M3    | 108,00   | 2                 | CWD-D                         |
|       |              | Wierzchowy                          | 05-04-1-16-253 -c -00 | CWD-P                      | Całk. wyrób drewna PILARKA     | ----              | M3    | 199,00   | 2                 | CWD-D                         |
|       |              | Wierzchowy                          | 05-04-1-16-253 -c -00 | ZRYW PIL                   | zrywka po poz. pilarką         | ----              | M3    | 199,00   | 2                 | CWD-D                         |
|       |              | Wierzchowy                          | 05-04-1-16-256 -f -00 | CWD-P                      | Całk. wyrób drewna PILARKA     | ----              | M3    | 57,00    | 2                 | CWD-D                         |
|       |              | Wierzchowy                          | 05-04-1-16-256 -f -00 | ZRYW PIL                   | zrywka po poz. pilarką         | ----              | M3    | 57,00    | 2                 | CWD-D                         |
|       |              | Wierzchowy                          | 05-04-1-16-261 -b -00 | CWD-P                      | Całk. wyrób drewna PILARKA     | ----              | M3    | 179,00   | 2                 | CWD-D                         |
|       |              | Wierzchowy                          | 05-04-1-16-261 -b -00 | ZRYW PIL                   | zrywka po poz. pilarką         | ----              | M3    | 179,00   | 2                 | CWD-D                         |
|       |              | Wierzchowy                          | 05-04-1-16-264 -d -00 | CWD-P                      | Całk. wyrób drewna PILARKA     | ----              | M3    | 196,00   | 2                 | CWD-D                         |
|       |              | Wierzchowy                          | 05-04-1-16-264 -d -00 | ZRYW PIL                   | zrywka po poz. pilarką         | ----              | M3    | 196,00   | 2                 | CWD-D                         |
|       |              | Wierzchowy                          | 05-04-1-16-265 -c -00 | CWD-P                      | Całk. wyrób drewna PILARKA     | ----              | M3    | 180,00   | 2                 | CWD-D                         |
|       |              | Wierzchowy                          | 05-04-1-16-265 -c -00 | ZRYW PIL                   | zrywka po poz. pilarką         | ----              | M3    | 180,00   | 2                 | CWD-D                         |
|       |              | Wierzchowy                          | 05-04-1-16-295 -a -00 | CWD-P                      | Całk. wyrób drewna PILARKA     | ----              | M3    | 333,00   | 2                 | CWD-D                         |
|       |              | Wierzchowy                          | 05-04-1-16-295 -a -00 | ZRYW PIL                   | zrywka po poz. pilarką         | ----              | M3    | 333,00   | 2                 | CWD-D                         |
|       |              | Wierzchowy                          | 05-04-1-16-295 -d -00 | CWD-P                      | Całk. wyrób drewna PILARKA     | ----              | M3    | 29,00    | 2                 | CWD-D                         |
|       |              | Wierzchowy                          | 05-04-1-16-295 -d -00 | ZRYW PIL                   | zrywka po poz. pilarką         | ----              | M3    | 29,00    | 2                 | CWD-D                         |
| TWP   | Wierzchowy   | 05-04-1-16-246 -a -00               | CWD-P                 | Całk. wyrób drewna PILARKA | ----                           | M3                | 23,00 | 2        | CWD-D             |                               |
|       | Wierzchowy   | 05-04-1-16-246 -a -00               | ZRYW PIL              | zrywka po poz. pilarką     | ----                           | M3                | 23,00 | 2        | CWD-D             |                               |

## Szczegółowy rozmiar prac według grup czynności, czynności i lokalizacji

## Legenda:

## I. Tabela stopni trudności prac szkółkarskich

| Lp. | Gatunki gleb                                 | Symbol podgrupy granulometrycznej  | Stopień trudności |
|-----|--|--|-------------------|
| 1   | 2  | 3  | 4                 |
| 1.  | Gleby wytworzone z piasków, żwirów i kamieni | pl, plż, plk, plm, plmż, plmk, ps, psż, psk, psm, pls, plsż, plsk, plsm, plsmż, plsmk, pg, pgż, pgk, uż, upż | I                 |
| 2.  | Pozostałe                                    | Pozostałe (nie wymienione powyżej)   | II                |

## II. Tabela stopni trudności prac wykonywanych na uprawach, plantacjach i w drzewostanach

| L.p. | Typ pokrywy gleby – wg Instrukcji Urządzenia Lasu z 2012 r. |              | Typy siedliskowe lasu (siedliska) |  |   |                                       |
|------|---|--------------|-----------------------------------|--|---|---------------------------------------|
|      | Nazwa   | Symbol       | Borowe bez borów bagiennych       | Lasowe bez olsów i lasu łęgowego<br>Borowe górskie bez boru bagiennego | Bory bagienne, olsy i lasy łąkowe<br>Lasy górskie | Bory bagienne górskie i wysokogórskie |
| 1    | 2   | 3            | 4                                 | 5  | 6   | 7                                     |
| 1    | bez pokrywy   | NAGA<br>ŚCIO | I                                 | II   | III   | IV                                    |
|      | zielna  | ZIEL         |                                   |  |   |                                       |
|      | mszysta   | MSZ          |                                   |  |   |                                       |
|      | mszysto-czernicowa  | MSZC         |                                   |  |   |                                       |
| 2    | zadarniona  | ZAD          | II                                | III  | IV  | V                                     |
| 3    | silnie zadarniona   | SZAD         | III                               | IV   | IV  | V                                     |
| 4    | silnie zachwaszczona  | SZCH         | III                               | IV   | V   | V                                     |

## Opis poszczególnych typów pokrywy gleby:

- Gleby bez pokrywy (z pokrywą nagą /brak ścioly i runa/ lub ściolą /tylko ściola, brak runa), z pokrywą zielną (na której występują płyty roślin zielnych), pokrywą mszystą (z kobiercami mchów zajmującymi całą albo przeważającą część powierzchni) oraz mszysto-czernicową (gdzie kobierce mchów występują na przemian z płatami borówek).
- Zadarniona – pokrywa, na której przeważają kobierce traw płytko zakorzenionych lub łany borówek.
- Silnie zadarniona – pokrywa, na której przeważa roślinność trawiasta, występująca zwarcie i tworząca silnie przeplatający się system korzeni.
- Silnie zachwaszczona – pokrywa, na której roślinność runa występuje zwarcie, składa się z roślin silnie i głęboko ukorzeniających się albo dających kłącza lub rozłogi.
- Prace, przy których rodzaj pokrywy nie wpływa na normę czasu oraz prace wykonywane na uprzednio przygotowanej glebie (bruzdy, talerze, placówki itp.) należy przydzielić do stopni trudności jak dla warunków bez pokrywy.

## Szczegółowy rozmiar prac według grup czynności, czynności i lokalizacji

## III. Tabela stopni trudności usuwania konkurencyjnej roślinności podczas pielęgnowania upraw

| Lp. | Wyszczególnienie   | Przykłady uciążliwych gatunków roślin  | Stopień trudności przy pokryciu powierzchni uciążliwymi gatunkami roślin |             |
|-----|--|--|--|-------------|
|     |  |  | 25% do 50%   | powyżej 50% |
| 1   | 2  | 3  | 4  | 5           |
| 1   | Uciążliwe rośliny zielne                                       | trzcinnik leśny, pozostałe trawy, pokrzywa, chmiel, nawłóć, orlica i inne paprocie | I  | II          |
| 2   | Niepożądane naloty drzew i krzewów, odrośla                    | brzoza, osika, grab, żarnowiec, czeremcha amerykańska                              | II   | IV          |
| 3   | Uciążliwe gatunki pokrywy gleby (kolczaste i cierniste)        | robinia akacjowa, tarnina, jeżyna, malina, róża                                    | III  | VI          |
| 4   | Stopień trudności przy łącznym pokryciu uciążliwą roślinnością | w przypadku wystąpienia gatunków wymienionych w wierszu Lp. 1 i Lp. 2              | II   | III         |
|     |  | w przypadku wystąpienia gatunków wymienionych w wierszu Lp. 1 i Lp. 3              | III  | IV          |
|     |  | w przypadku wystąpienia gatunków wymienionych w wierszu Lp. 2 i Lp. 3              | III  | V           |
|     |  | w przypadku wystąpienia gatunków wymienionych w wierszu Lp. 1, Lp. 2 i Lp. 3       | III  | VI          |

**Uwaga:** Do osobnego potraktowania grupy roślin przy ustalaniu stopnia trudności w tabeli IV. wymagany jest ich min. 10% udział na powierzchni uprawy (lub jej części) podlegającej wykoszeniu.

W razie potrzeby wykaszania powierzchni upraw przy pokryciu powierzchni konkurencyjnymi roślinami do 25%, stopień trudności należy określić według pokrycia uciążliwymi gatunkami roślin dla powierzchni określonej granicą wymaganego zabiegu.

W przypadku zabiegu wykonywanego na powierzchniach możliwych do wyodrębnienia (np.: gniazda, kępy, pasy itp.) szacunek procentowego pokrycia wykonać dla danej, sumarycznej powierzchni.

Kody czynności do 40% nachylenia terenu włącznie kończą się na literę „N”, natomiast dla terenów o nachyleniu wyższym niż 40% kończą się na literę „G”. Nachylenie terenu zaokrągla się do pełnego procentu. Przedstawiona lista gatunków roślin utrudniających wzrost gatunków głównych nie jest listą zamkniętą, co oznacza możliwość jej uzupełniania odpowiednio dla warunków poszczególnych jednostek organizacyjnych czy też pozycji.

## Szczegółowy rozmiar prac według grup czynności, czynności i lokalizacji

**IV. Tabela stopni trudności dla prac wykonywanych przy pielęgnowaniu upraw i młodników (czyszczenia)**

Dla czyszczeń wczesnych i czyszczeń późnych należy przyjąć stopnie trudności określone na podstawie pokrycia powierzchni uprawy/młodnika roślinami utrudniającymi wzrost gatunków głównych:

| Stopnie Trudności | Procentowe pokrycie powierzchni roślinami utrudniającymi wzrost gatunków głównych* |       |        |        |             |
|-------------------|--|-------|--------|--------|-------------|
|                   | 0-5%   | 6-30% | 31-50% | 51-75% | Powyżej 75% |
| 1                 | 2  | 3     | 4      | 5      | 6           |
| Stopnie trudności | I  | II    | III    | IV     | V           |

Dla ułatwienia określeń procentowego pokrycia powierzchni roślinami utrudniającymi wzrost gatunków głównych, podaje się opis wyglądu upraw i młodników w poszczególnych przedziałach procentowych a mianowicie:

- 0-5% - brak roślin utrudniających wzrost gatunkom głównym lub występują one sporadycznie.
- 6-30% - rośliny utrudniające wzrost gatunkom głównym występują pojedynczo lub w drobnych grupach, w zdecydowanej mniejszości w stosunku do gatunków głównych.
- 31-50% - rośliny utrudniające wzrost gatunkom głównym występują grupowo i w kępach w ilościach podobnych do gatunków głównych, powodując miejscami ich zagłuszenie.
- 51-75% - rośliny utrudniające wzrost gatunkom głównym występują w kępach i grupach znacznie przekraczających powierzchniowy udział gatunków głównych powodując ich zagłuszenie.
- Ponad 75% - rośliny utrudniające wzrost gatunkom głównym – całkowicie je zagłuszają. Występowanie gatunków głównych jest na ogół widoczne dopiero po usunięciu pozostałej roślinności.

\*Za rośliny utrudniające wzrost gatunków głównych uznaje się:

1. Drzewa: brzoza, grab, jawor, klon, lipa, modrzew, olsza, osika, robinia akacjowa, sosna, świerk, topola, wierzba.
2. Krzewy i krzewinki: bez czarny, czeremcha amerykańska, dereń, głóg, jarzębina, jeżyna, kruszyna, leszczyna, malina, róża, śnieguliczka, tarnina, trzmielina, żarnowiec.
3. Rośliny zielne: bluszcz, chmiel, nawłóć, oset, orlica, pokrzywa, powój, sit, trzcinnik, wierzbówka.

Przedstawiona lista gatunków roślin utrudniających wzrost gatunków głównych nie jest listą zamkniętą, co oznacza możliwość jej uzupełniania.



## Szczegółowy rozmiar prac według grup czynności, czynności i lokalizacji

## Pakiet: 12-Les.17

| Dział | Grupa czynn.           | Leśnictwo/<br>Szkoła/<br>Inwentarz | Adres                  | Kod czynności<br>do wyceny        | Nazwa czynności                   | Stopień<br>trudności              | J.M. | Ilość  | Nr poz.<br>OSTWPL | Kod<br>czynności<br>do rozliczeń |
|-------|------------------------|------------------------------------|------------------------|-----------------------------------|-----------------------------------|-----------------------------------|------|--------|-------------------|----------------------------------|
| HOD   | CP                     | Góry                               | 05-04-2-17-332 -a -00  | CP>05D<40                         | CP-nach <40%, II Gr.gat, 6-30%    | 2                                 | HA   | 0,35   | 124               | CP-W                             |
|       |                        | Góry                               | 05-04-2-17-380 -g -00  | CP>05D<40                         | CP-nach <40%, II Gr.gat, 6-30%    | 2                                 | HA   | 2,40   | 124               | CP-W                             |
|       |                        | Góry                               | 05-04-2-17-397 -d -00  | CP>05D<40                         | CP-nach <40%, II Gr.gat, 6-30%    | 2                                 | HA   | 1,16   | 124               | CP-W                             |
|       |                        | Góry                               | 05-04-2-17-397 -d -00  | CZ>05S<40                         | CZ-nach <40%, I Gr.gat, 6-30%     | 2                                 | HA   | 0,29   | 124               | CP-W                             |
|       | CW                     | Góry                               | 05-04-2-17-322 -b -00  | CW<05D<40                         | CW-nach <40%, II Gr.gat, < 5%     | 3                                 | HA   | 0,45   | 120               | CW-W                             |
|       |                        | Góry                               | 05-04-2-17-369 -f -00  | CW<05D<40                         | CW-nach <40%, II Gr.gat, < 5%     | 4                                 | HA   | 2,02   | 120               | CW-W                             |
|       |                        | Góry                               | 05-04-2-17-369 -f -00  | CZ>05S<40                         | CZ-nach <40%, I Gr.gat, 6-30%     | 3                                 | HA   | 0,51   | 120               | CW-W                             |
|       |                        | Góry                               | 05-04-2-17-374 -c -00  | CW<05D<40                         | CW-nach <40%, II Gr.gat, < 5%     | 4                                 | HA   | 2,20   | 120               | CW-W                             |
|       |                        | Góry                               | 05-04-2-17-374 -d -00  | CW>05D<40                         | CW-nach <40%, II Gr.gat, 6-30%    | 4                                 | HA   | 3,15   | 120               | CW-W                             |
|       |                        | Góry                               | 05-04-2-17-376 -a -00  | CW<05D<40                         | CW-nach <40%, II Gr.gat, < 5%     | 2                                 | HA   | 2,50   | 120               | CW-W                             |
|       |                        | Góry                               | 05-04-2-17-380 -h -00  | CW<05D<40                         | CW-nach <40%, II Gr.gat, < 5%     | 3                                 | HA   | 2,72   | 120               | CW-W                             |
|       |                        | Góry                               | 05-04-2-17-381 -i -00  | CW<05D<40                         | CW-nach <40%, II Gr.gat, < 5%     | 3                                 | HA   | 0,15   | 120               | CW-W                             |
|       |                        | Góry                               | 05-04-2-17-382 -d -00  | CW<05D<40                         | CW-nach <40%, II Gr.gat, < 5%     | 3                                 | HA   | 6,10   | 120               | CW-W                             |
|       |                        | Góry                               | 05-04-2-17-383 -a -00  | CW<05D<40                         | CW-nach <40%, II Gr.gat, < 5%     | 3                                 | HA   | 1,28   | 120               | CW-W                             |
|       | H-POZ                  | Góry                               | 05-04-2-17- - -        | GODZ MH8                          | prace godz. wyk. ciągnikiem       | ----                              | H    | 50,00  | 403               | GODZ MH8                         |
|       |                        | Góry                               | 05-04-2-17- - -        | GODZ RH8                          | Prace godzinowe ręczne            | ----                              | H    | 362,00 | 396               | GODZ RH8                         |
|       | MA-PORZ                | Góry                               | 05-04-2-17-369 -f -00  | PORZ-ROZD                         | znosz.pozost.pozręb.do rozdrob    | 2                                 | M3P  | 693,00 | 25                | PORZ-ROZD                        |
|       |                        | Góry                               | 05-04-2-17-369 -f -00  | WPOD-63N                          | Wyc.z.u.31-60%pokr.podsz.>2m.n    | ----                              | HA   | 2,29   | 19                | WPOD-N                           |
|       |                        | Góry                               | 05-04-2-17-389 -d -00  | PORZ-ROZD                         | znosz.pozost.pozręb.do rozdrob    | 2                                 | M3P  | 545,00 | 25                | PORZ-ROZD                        |
|       |                        | Góry                               | 05-04-2-17-389 -d -00  | WPOD-63N                          | Wyc.z.u.31-60%pokr.podsz.>2m.n    | ----                              | HA   | 1,65   | 19                | WPOD-N                           |
|       | ODN-ZŁOŻ               | Góry                               | 05-04-2-17-376 -a -00  | DOŁ-1L                            | dołow. 1 lat. liśc. z donies.     | 1                                 | TSZT | 3,90   | 111               | DOW-SADZ                         |
|       |                        | Góry                               | 05-04-2-17-376 -a -00  | DOŁ-2L                            | dołow. 2-3 l liśc. z donies.      | 1                                 | TSZT | 14,20  | 111               | DOW-SADZ                         |
|       |                        | Góry                               | 05-04-2-17-376 -a -00  | DOW-SADZ                          | dowóz sadzonek                    | ----                              | TSZT | 18,10  | 111               | DOW-SADZ                         |
|       |                        | Góry                               | 05-04-2-17-376 -a -00  | SADZA-POM                         | Pomoc przy sadzarce               | ----                              | H    | 116,00 | 101               | SADZ SADZ                        |
|       |                        | Góry                               | 05-04-2-17-376 -a -00  | SADZ-C                            | sadzen.-pow.niekarcz.bez bruzd    | 2                                 | TSZT | 18,10  | 101               | SADZ SADZ                        |
|       |                        | Góry                               | 05-04-2-17-376 -a -00  | ZAL-1LL                           | załad.1lat.liś.rozład.-zabezp.    | 1                                 | TSZT | 3,90   | 111               | DOW-SADZ                         |
|       |                        | Góry                               | 05-04-2-17-376 -a -00  | ZAL-2LL                           | załad.2-3l.liś.rozład. zabezp.    | 1                                 | TSZT | 14,20  | 111               | DOW-SADZ                         |
|       |                        | Góry                               | 05-04-2-17-384 -h -00  | DOŁ-2L                            | dołow. 2-3 l liśc. z donies.      | 1                                 | TSZT | 7,00   | 111               | DOW-SADZ                         |
|       |                        | Góry                               | 05-04-2-17-384 -h -00  | DOW-SADZ                          | dowóz sadzonek                    | ----                              | TSZT | 7,00   | 111               | DOW-SADZ                         |
|       |                        | Góry                               | 05-04-2-17-384 -h -00  | SADZA-POM                         | Pomoc przy sadzarce               | 2                                 | H    | 34,00  | 101               | SADZ SADZ                        |
|       |                        | Góry                               | 05-04-2-17-384 -h -00  | SADZ-C                            | sadzen.-pow.niekarcz.bez bruzd    | 2                                 | TSZT | 5,30   | 101               | SADZ SADZ                        |
|       |                        | Góry                               | 05-04-2-17-384 -h -00  | SADZ-WM                           | sadzenie wielolatek w jamkę       | 2                                 | TSZT | 1,70   | 100               | SADZ WIEL                        |
|       |                        | Góry                               | 05-04-2-17-384 -h -00  | ZAL-2LL                           | załad.2-3l.liś.rozład. zabezp.    | 1                                 | TSZT | 7,00   | 111               | DOW-SADZ                         |
|       |                        | PIEL                               | Góry                   | 05-04-2-17-328 -d -01             | KOSZ-CRN                          | Wykasz.w uprawach ręczne,<br><40% | 5    | HA     | 3,75              | 117                              |
|       | Góry                   |                                    | 05-04-2-17-328 -f -01  | KOSZ-CRN                          | Wykasz.w uprawach ręczne,<br><40% | 3                                 | HA   | 0,66   | 116               | KOSZ UB                          |
|       | Góry                   |                                    | 05-04-2-17-366 -c -00  | KOSZ-CRN                          | Wykasz.w uprawach ręczne,<br><40% | 5                                 | HA   | 12,26  | 117               | KOSZ UC                          |
|       | Góry                   |                                    | 05-04-2-17-369 -g -00  | KOSZ-PWN                          | Wykasz.w uprawach mechan,<br><40% | 4                                 | HA   | 3,00   | 116               | KOSZ UB                          |
|       | Góry                   |                                    | 05-04-2-17-370 -c -00  | KOSZ-CRN                          | Wykasz.w uprawach ręczne,<br><40% | 4                                 | HA   | 1,74   | 116               | KOSZ UB                          |
|       | Góry                   |                                    | 05-04-2-17-371 -a -00  | KOSZ-CRN                          | Wykasz.w uprawach ręczne,<br><40% | 3                                 | HA   | 2,46   | 116               | KOSZ UB                          |
|       | Góry                   |                                    | 05-04-2-17-373 -d -00  | KOSZ-CRN                          | Wykasz.w uprawach ręczne,<br><40% | 5                                 | HA   | 0,30   | 117               | KOSZ UC                          |
|       | Góry                   |                                    | 05-04-2-17-375 -c -00  | KOSZ-CRN                          | Wykasz.w uprawach ręczne,<br><40% | 6                                 | HA   | 2,18   | 117               | KOSZ UC                          |
|       | Góry                   |                                    | 05-04-2-17-376 -a -00  | KOSZ-CRN                          | Wykasz.w uprawach ręczne,<br><40% | 3                                 | HA   | 3,11   | 116               | KOSZ UB                          |
|       | Góry                   |                                    | 05-04-2-17-379A -a -00 | KOSZ-PWN                          | Wykasz.w uprawach mechan,<br><40% | 3                                 | HA   | 3,36   | 116               | KOSZ UB                          |
|       | Góry                   |                                    | 05-04-2-17-379A -b -00 | KOSZ-PWN                          | Wykasz.w uprawach mechan,<br><40% | 3                                 | HA   | 0,98   | 116               | KOSZ UB                          |
| Góry  | 05-04-2-17-379A -c -00 |                                    | KOSZ-PWN               | Wykasz.w uprawach mechan,<br><40% | 3                                 | HA                                | 1,00 | 116    | KOSZ UB           |                                  |
| Góry  | 05-04-2-17-380 -h -00  |                                    | KOSZ-CRN               | Wykasz.w uprawach ręczne,<br><40% | 3                                 | HA                                | 1,24 | 116    | KOSZ UB           |                                  |
| Góry  | 05-04-2-17-380 -j -00  |                                    | KOSZ-CRN               | Wykasz.w uprawach ręczne,<br><40% | 4                                 | HA                                | 2,20 | 116    | KOSZ UB           |                                  |

## Szczegółowy rozmiar prac według grup czynności, czynności i lokalizacji

Pakiet: 12-Les.17

| Dział | Grupa czynn.          | Leśnictwo/<br>Szkołka/<br>Inwentarz | Adres                        | Kod czynności do wyceny       | Nazwa czynności                   | Stopień trudności | J.M.  | Ilość    | Nr poz. OSTWPL | Kod czynności do rozliczeń |
|-------|-----------------------|-------------------------------------|------------------------------|-------------------------------|-----------------------------------|-------------------|-------|----------|----------------|----------------------------|
| HOD   | PIEL                  | Góry                                | 05-04-2-17-381 -a -00        | KOSZ-PWN                      | Wykasz.w uprawach mechan,<br><40% | 3                 | HA    | 1,80     | 116            | KOSZ UB                    |
|       |                       | Góry                                | 05-04-2-17-381 -f -00        | KOSZ-PWN                      | Wykasz.w uprawach mechan,<br><40% | 4                 | HA    | 3,72     | 116            | KOSZ UB                    |
|       |                       | Góry                                | 05-04-2-17-382 -c -00        | KOSZ-CRN                      | Wykasz.w uprawach ręczne,<br><40% | 3                 | HA    | 6,12     | 116            | KOSZ UB                    |
|       |                       | Góry                                | 05-04-2-17-383 -a -00        | KOSZ-CRN                      | Wykasz.w uprawach ręczne,<br><40% | 3                 | HA    | 3,46     | 116            | KOSZ UB                    |
|       |                       | Góry                                | 05-04-2-17-383 -g -00        | KOSZ-CRN                      | Wykasz.w uprawach ręczne,<br><40% | 3                 | HA    | 5,12     | 116            | KOSZ UB                    |
|       |                       | Góry                                | 05-04-2-17-384 -b -00        | KOSZ-CRN                      | Wykasz.w uprawach ręczne,<br><40% | 6                 | HA    | 3,55     | 117            | KOSZ UC                    |
|       |                       | Góry                                | 05-04-2-17-384 -h -00        | KOSZ-CRN                      | Wykasz.w uprawach ręczne,<br><40% | 3                 | HA    | 1,20     | 116            | KOSZ UB                    |
|       |                       | Góry                                | 05-04-2-17-385 -f -00        | KOSZ-CRN                      | Wykasz.w uprawach ręczne,<br><40% | 6                 | HA    | 2,20     | 117            | KOSZ UC                    |
|       |                       | Góry                                | 05-04-2-17-387 -d -00        | KOSZ-CRN                      | Wykasz.w uprawach ręczne,<br><40% | 5                 | HA    | 3,66     | 117            | KOSZ UC                    |
|       |                       | Góry                                | 05-04-2-17-387 -f -00        | KOSZ-CRN                      | Wykasz.w uprawach ręczne,<br><40% | 4                 | HA    | 4,19     | 116            | KOSZ UB                    |
|       |                       | Góry                                | 05-04-2-17-388 -a -00        | KOSZ-CRN                      | Wykasz.w uprawach ręczne,<br><40% | 4                 | HA    | 1,10     | 116            | KOSZ UB                    |
|       |                       | Góry                                | 05-04-2-17-388 -b -00        | KOSZ-CRN                      | Wykasz.w uprawach ręczne,<br><40% | 4                 | HA    | 4,54     | 116            | KOSZ UB                    |
|       |                       | Góry                                | 05-04-2-17-389 -a -00        | KOSZ-CRN                      | Wykasz.w uprawach ręczne,<br><40% | 5                 | HA    | 2,78     | 117            | KOSZ UC                    |
|       |                       | Góry                                | 05-04-2-17-390 -d -00        | KOSZ-CRN                      | Wykasz.w uprawach ręczne,<br><40% | 4                 | HA    | 3,31     | 116            | KOSZ UB                    |
|       |                       | Góry                                | 05-04-2-17-392 -h -00        | KOSZ-PWN                      | Wykasz.w uprawach mechan,<br><40% | 4                 | HA    | 0,66     | 116            | KOSZ UB                    |
|       |                       | Góry                                | 05-04-2-17-394 -b -03        | KOSZ-CRN                      | Wykasz.w uprawach ręczne,<br><40% | 6                 | HA    | 5,56     | 117            | KOSZ UC                    |
| OCHRL | O-GRODZS              | Góry                                | 05-04-2-17-349 -g -00        | GODZ KGR                      | Godz. transp. konserw. grodz.     | ----              | H     | 1,00     | 154            | K GRODZEŃ                  |
|       |                       | Góry                                | 05-04-2-17-349 -g -00        | K GRODZEŃ                     | Napr. (kons.) ogr. upraw leśn.    | ----              | H     | 12,00    | 154            | K GRODZEŃ                  |
|       |                       | Góry                                | 05-04-2-17-381 -i -00        | GODZ KGR                      | Godz. transp. konserw. grodz.     | ----              | H     | 1,00     | 154            | K GRODZEŃ                  |
|       |                       | Góry                                | 05-04-2-17-381 -i -00        | K GRODZEŃ                     | Napr. (kons.) ogr. upraw leśn.    | ----              | H     | 3,00     | 154            | K GRODZEŃ                  |
|       | O-POZ                 | Góry                                | 05-04-2-17- - -              | GODZ MH8                      | prace godz. wyk. ciągnikiem       | ----              | H     | 10,00    | 403            | GODZ MH8                   |
|       |                       | Góry                                | 05-04-2-17- - -              | GODZ RH8                      | Prace godzinowe ręczne            | ----              | H     | 50,00    | 396            | GODZ RH8                   |
|       | O-PROGNG              | Góry                                | 05-04-2-17- - -              | SZUK-PĘDR                     | badanie zapędrzenia gleby         | 3                 | SZT   | 24,00    | 141            | SZUK-PĘDR                  |
|       | O-PROGNŚ              | Góry                                | 05-04-2-17- - -              | SZUK-OWAD                     | Próbne poszukiw.owad.m.podokap    | 3                 | SZT   | 3,00     | 142            | SZUK-OWAD                  |
|       | O-SMIECI              | Góry                                | 05-04-2-17- - -              | GODZ MH8                      | prace godz. wyk. ciągnikiem       | ----              | H     | 30,00    | 403            | GODZ MH8                   |
|       |                       | Góry                                | 05-04-2-17- - -              | GODZ RH8                      | Prace godzinowe ręczne            | ----              | H     | 300,00   | 396            | GODZ RH8                   |
|       | O-SPALGAL             | Góry                                | 05-04-2-17- - -              | GODZ MH8                      | prace godz. wyk. ciągnikiem       | ----              | H     | 5,00     | 403            | GODZ MH8                   |
|       |                       | Góry                                | 05-04-2-17- - -              | PORZ-SPAL                     | spalanie pozost.pozręb.           | 1                 | M3P   | 300,00   | 156            | PORZ-SPAL                  |
|       | O-ZGRYZD              | Góry                                | 05-04-2-17- - -              | PORZ-STOS                     | wyn.ukł.pozost.pozręb.w stosy     | 3                 | M3P   | 100,00   | 157            | PORZ-STOS                  |
| Góry  |                       | 05-04-2-17- - -                     | DRZ-ZGRYZ                    | wykładanie drzew zgryzowych . | ----                              | SZT               | 20,00 | 166      | DRZ-ZGRYZ      |                            |
| OCHRP | P-INNE                | Góry                                | 05-04-2-17- - -              | GODZ MH8                      | prace godz. wyk. ciągnikiem       | ----              | H     | 20,00    | 403            | GODZ MH8                   |
|       |                       | Góry                                | 05-04-2-17- - -              | GODZ RH8                      | Prace godzinowe ręczne            | ----              | H     | 100,00   | 396            | GODZ RH8                   |
|       | P-PATRP               | Góry                                | 05-04-2-17- - -              | GODZ RH8                      | Prace godzinowe ręczne            | ----              | H     | 50,00    | 396            | GODZ RH8                   |
|       | P-PORZ                | Góry                                | 05-04-2-17- - -              | PPOŻ-PORZ                     | porząd.teren.przy pasach p-poż    | 1                 | HA    | 3,88     | 171            | PPOŻ-PORZ                  |
|       | P-POŻAR               | Góry                                | 05-04-2-17- - -              | DOZ DOG                       | Pr. ręcz. dog. i dozor. pożarz    | ----              | H     | 24,00    | 174            | DOZ DOG                    |
| POZ   | IIA                   | Góry                                | 05-04-2-17-370 -d -00        | CWD-H                         | Całk. wyrób drewna HARWESTER      | ----              | M3    | 725,00   | 2              | CWD-D                      |
|       |                       | Góry                                | 05-04-2-17-370 -d -00        | CWD-P                         | Całk. wyrób drewna PILARKA        | ----              | M3    | 8,00     | 2              | CWD-D                      |
|       |                       | Góry                                | 05-04-2-17-370 -d -00        | ZRYW HARW                     | zrywka po poz. harwesterowym      | ----              | M3    | 725,00   | 2              | CWD-D                      |
|       |                       | Góry                                | 05-04-2-17-370 -d -00        | ZRYW PIL                      | zrywka po poz. pilarką            | ----              | M3    | 8,00     | 2              | CWD-D                      |
|       | IIIB                  | Góry                                | 05-04-2-17-369 -f -00        | CWD-P                         | Całk. wyrób drewna PILARKA        | ----              | M3    | 1 153,00 | 2              | CWD-D                      |
|       |                       | Góry                                | 05-04-2-17-369 -f -00        | ZRYW PIL                      | zrywka po poz. pilarką            | ----              | M3    | 1 153,00 | 2              | CWD-D                      |
|       |                       | Góry                                | 05-04-2-17-382 -d -00        | CWD-H                         | Całk. wyrób drewna HARWESTER      | ----              | M3    | 1 637,00 | 2              | CWD-D                      |
|       |                       | Góry                                | 05-04-2-17-382 -d -00        | CWD-P                         | Całk. wyrób drewna PILARKA        | ----              | M3    | 31,00    | 2              | CWD-D                      |
| Góry  | 05-04-2-17-382 -d -00 | ZRYW HARW                           | zrywka po poz. harwesterowym | ----                          | M3                                | 1 637,00          | 2     | CWD-D    |                |                            |

## Szczegółowy rozmiar prac według grup czynności, czynności i lokalizacji

## Pakiet: 12-Les.17

| Dział | Grupa czynn. | Leśnictwo/<br>Szkołka/<br>Inwentarz | Adres                 | Kod czynności do wyceny | Nazwa czynności               | Stopień trudności          | J.M. | Ilość  | Nr poz. OSTWPL | Kod czynności do rozliczeń |       |
|-------|--------------|-------------------------------------|-----------------------|-------------------------|-------------------------------|----------------------------|------|--------|----------------|----------------------------|-------|
| POZ   | IIIB         | Góry                                | 05-04-2-17-382 -d -00 | ZRYW PIL                | zrywka po poz. pilarką        | ----                       | M3   | 31,00  | 2              | CWD-D                      |       |
|       |              | Góry                                | 05-04-2-17-389 -d -00 | CWD-H                   | Całk. wyrób drewna HARWESTER  | ----                       | M3   | 783,00 | 2              | CWD-D                      |       |
|       |              | Góry                                | 05-04-2-17-389 -d -00 | CWD-P                   | Całk. wyrób drewna PILARKA    | ----                       | M3   | 124,00 | 2              | CWD-D                      |       |
|       |              | Góry                                | 05-04-2-17-389 -d -00 | ZRYW HARW               | zrywka po poz. harwesteryowym | ----                       | M3   | 783,00 | 2              | CWD-D                      |       |
|       |              | Góry                                | 05-04-2-17-389 -d -00 | ZRYW PIL                | zrywka po poz. pilarką        | ----                       | M3   | 124,00 | 2              | CWD-D                      |       |
|       | PM           | Góry                                | 05-04-2-17- - -       | GODZ MH8                | prace godz. wyk. ciągnikiem   | ----                       | H    | 30,00  | 403            | GODZ MH8                   |       |
|       | POZ-P        | Góry                                | 05-04-2-17- - -       | GODZ MH8                | prace godz. wyk. ciągnikiem   | ----                       | H    | 18,00  | 403            | GODZ MH8                   |       |
|       |              | Góry                                | 05-04-2-17- - -       | GODZ PILA               | Prace godz. wyk. pilarką      | ----                       | H    | 90,00  | 397            | GODZ PILA                  |       |
|       |              | Góry                                | 05-04-2-17- - -       | GODZ RH8                | Prace godzinowe ręczne        | ----                       | H    | 90,00  | 396            | GODZ RH8                   |       |
|       | PR           | Góry                                | 05-04-2-17- - -       | CWD-P                   | Całk. wyrób drewna PILARKA    | ----                       | M3   | 280,00 | 2              | CWD-D                      |       |
|       |              | Góry                                | 05-04-2-17- - -       | ZRYW PIL                | zrywka po poz. pilarką        | ----                       | M3   | 280,00 | 2              | CWD-D                      |       |
|       | PTP          | Góry                                | 05-04-2-17- - -       | CWD-P                   | Całk. wyrób drewna PILARKA    | ----                       | M3   | 235,00 | 2              | CWD-D                      |       |
|       |              | Góry                                | 05-04-2-17- - -       | ZRYW PIL                | zrywka po poz. pilarką        | ----                       | M3   | 235,00 | 2              | CWD-D                      |       |
|       | PTW          | Góry                                | 05-04-2-17- - -       | CWD-P                   | Całk. wyrób drewna PILARKA    | ----                       | M3   | 50,00  | 2              | CWD-D                      |       |
|       |              | Góry                                | 05-04-2-17- - -       | ZRYW PIL                | zrywka po poz. pilarką        | ----                       | M3   | 50,00  | 2              | CWD-D                      |       |
|       | TPP          | Góry                                | 05-04-2-17-344 -a -00 | CWD-P                   | Całk. wyrób drewna PILARKA    | ----                       | M3   | 926,00 | 2              | CWD-D                      |       |
|       |              | Góry                                | 05-04-2-17-344 -a -00 | ZRYW PIL                | zrywka po poz. pilarką        | ----                       | M3   | 926,00 | 2              | CWD-D                      |       |
|       |              | Góry                                | 05-04-2-17-347 -a -00 | CWD-P                   | Całk. wyrób drewna PILARKA    | ----                       | M3   | 513,00 | 2              | CWD-D                      |       |
|       |              | Góry                                | 05-04-2-17-347 -a -00 | ZRYW PIL                | zrywka po poz. pilarką        | ----                       | M3   | 513,00 | 2              | CWD-D                      |       |
|       |              | Góry                                | 05-04-2-17-352 -a -00 | CWD-P                   | Całk. wyrób drewna PILARKA    | ----                       | M3   | 738,00 | 2              | CWD-D                      |       |
|       |              | Góry                                | 05-04-2-17-352 -a -00 | ZRYW PIL                | zrywka po poz. pilarką        | ----                       | M3   | 738,00 | 2              | CWD-D                      |       |
|       |              | Góry                                | 05-04-2-17-369 -a -00 | CWD-P                   | Całk. wyrób drewna PILARKA    | ----                       | M3   | 101,00 | 2              | CWD-D                      |       |
|       |              | Góry                                | 05-04-2-17-369 -a -00 | ZRYW PIL                | zrywka po poz. pilarką        | ----                       | M3   | 101,00 | 2              | CWD-D                      |       |
|       |              | Góry                                | 05-04-2-17-386 -a -00 | CWD-P                   | Całk. wyrób drewna PILARKA    | ----                       | M3   | 212,00 | 2              | CWD-D                      |       |
|       |              | Góry                                | 05-04-2-17-386 -a -00 | ZRYW PIL                | zrywka po poz. pilarką        | ----                       | M3   | 212,00 | 2              | CWD-D                      |       |
|       |              | Góry                                | 05-04-2-17-386 -b -00 | CWD-P                   | Całk. wyrób drewna PILARKA    | ----                       | M3   | 61,00  | 2              | CWD-D                      |       |
|       |              | Góry                                | 05-04-2-17-386 -b -00 | ZRYW PIL                | zrywka po poz. pilarką        | ----                       | M3   | 61,00  | 2              | CWD-D                      |       |
|       |              | Góry                                | 05-04-2-17-387 -a -00 | CWD-P                   | Całk. wyrób drewna PILARKA    | ----                       | M3   | 88,00  | 2              | CWD-D                      |       |
|       |              | Góry                                | 05-04-2-17-387 -a -00 | ZRYW PIL                | zrywka po poz. pilarką        | ----                       | M3   | 88,00  | 2              | CWD-D                      |       |
|       |              | Góry                                | 05-04-2-17-390 -a -00 | CWD-P                   | Całk. wyrób drewna PILARKA    | ----                       | M3   | 153,00 | 2              | CWD-D                      |       |
|       |              | Góry                                | 05-04-2-17-390 -a -00 | ZRYW PIL                | zrywka po poz. pilarką        | ----                       | M3   | 153,00 | 2              | CWD-D                      |       |
|       |              | Góry                                | 05-04-2-17-390 -c -00 | CWD-P                   | Całk. wyrób drewna PILARKA    | ----                       | M3   | 335,00 | 2              | CWD-D                      |       |
|       |              | Góry                                | 05-04-2-17-390 -c -00 | ZRYW PIL                | zrywka po poz. pilarką        | ----                       | M3   | 335,00 | 2              | CWD-D                      |       |
|       |              | Góry                                | 05-04-2-17-390 -g -00 | CWD-P                   | Całk. wyrób drewna PILARKA    | ----                       | M3   | 96,00  | 2              | CWD-D                      |       |
|       |              | Góry                                | 05-04-2-17-390 -g -00 | ZRYW PIL                | zrywka po poz. pilarką        | ----                       | M3   | 96,00  | 2              | CWD-D                      |       |
|       |              | Góry                                | 05-04-2-17-392 -c -00 | CWD-P                   | Całk. wyrób drewna PILARKA    | ----                       | M3   | 400,00 | 2              | CWD-D                      |       |
|       |              | Góry                                | 05-04-2-17-392 -c -00 | ZRYW PIL                | zrywka po poz. pilarką        | ----                       | M3   | 400,00 | 2              | CWD-D                      |       |
|       |              | TWP                                 | Góry                  | 05-04-2-17-330 -d -00   | CWD-P                         | Całk. wyrób drewna PILARKA | ---- | M3     | 60,00          | 2                          | CWD-D |
|       |              |                                     | Góry                  | 05-04-2-17-330 -d -00   | ZRYW PIL                      | zrywka po poz. pilarką     | ---- | M3     | 60,00          | 2                          | CWD-D |
|       |              |                                     | Góry                  | 05-04-2-17-381 -c -00   | CWD-P                         | Całk. wyrób drewna PILARKA | ---- | M3     | 35,00          | 2                          | CWD-D |
|       |              |                                     | Góry                  | 05-04-2-17-381 -c -00   | ZRYW PIL                      | zrywka po poz. pilarką     | ---- | M3     | 35,00          | 2                          | CWD-D |
|       |              |                                     | Góry                  | 05-04-2-17-381 -h -00   | CWD-P                         | Całk. wyrób drewna PILARKA | ---- | M3     | 73,00          | 2                          | CWD-D |
|       |              |                                     | Góry                  | 05-04-2-17-381 -h -00   | ZRYW PIL                      | zrywka po poz. pilarką     | ---- | M3     | 73,00          | 2                          | CWD-D |
|       | Góry         |                                     | 05-04-2-17-387 -b -00 | CWD-P                   | Całk. wyrób drewna PILARKA    | ----                       | M3   | 156,00 | 2              | CWD-D                      |       |
|       | Góry         |                                     | 05-04-2-17-387 -b -00 | ZRYW PIL                | zrywka po poz. pilarką        | ----                       | M3   | 156,00 | 2              | CWD-D                      |       |

## Szczegółowy rozmiar prac według grup czynności, czynności i lokalizacji

## Legenda:

## I. Tabela stopni trudności prac szkółkarskich

| Lp. | Gatunki gleb                                 | Symbol podgrupy granulometrycznej  | Stopień trudności |
|-----|--|--|-------------------|
| 1   | 2  | 3  | 4                 |
| 1.  | Gleby wytworzone z piasków, żwirów i kamieni | pl, plż, plk, plm, plmż, plmk, ps, psż, psk, psm, pls, plsż, plsk, plsm, plsmż, plsmk, pg, pgż, pgk, uż, upż | I                 |
| 2.  | Pozostałe                                    | Pozostałe (nie wymienione powyżej)   | II                |

## II. Tabela stopni trudności prac wykonywanych na uprawach, plantacjach i w drzewostanach

| L.p. | Typ pokrywy gleby – wg Instrukcji Urządzenia Lasu z 2012 r. |              | Typy siedliskowe lasu (siedliska) |  |   |                                       |
|------|---|--------------|-----------------------------------|--|---|---------------------------------------|
|      | Nazwa   | Symbol       | Borowe bez borów bagiennych       | Lasowe bez olsów i lasu łęgowego<br>Borowe górskie bez boru bagiennego | Bory bagienne, olsy i lasy łąkowe<br>Lasy górskie | Bory bagienne górskie i wysokogórskie |
| 1    | 2   | 3            | 4                                 | 5  | 6   | 7                                     |
| 1    | bez pokrywy   | NAGA<br>ŚCIO | I                                 | II   | III   | IV                                    |
|      | zielna  | ZIEL         |                                   |  |   |                                       |
|      | mszysta   | MSZ          |                                   |  |   |                                       |
|      | mszysto-czernicowa  | MSZC         |                                   |  |   |                                       |
| 2    | zadarniona  | ZAD          | II                                | III  | IV  | V                                     |
| 3    | silnie zadarniona   | SZAD         | III                               | IV   | IV  | V                                     |
| 4    | silnie zachwaszczona  | SZCH         | III                               | IV   | V   | V                                     |

## Opis poszczególnych typów pokrywy gleby:

- Gleby bez pokrywy (z pokrywą nagą /brak ścioly i runa/ lub ściolą /tylko ściola, brak runa), z pokrywą zielną (na której występują płyty roślin zielnych), pokrywą mszystą (z kobiercami mchów zajmującymi całą albo przeważającą część powierzchni) oraz mszysto-czernicową (gdzie kobierce mchów występują na przemian z płatami borówek).
- Zadarniona – pokrywa, na której przeważają kobierce traw płytko zakorzenionych lub łany borówek.
- Silnie zadarniona – pokrywa, na której przeważa roślinność trawiasta, występująca zwarcie i tworząca silnie przeplatający się system korzeni.
- Silnie zachwaszczona – pokrywa, na której roślinność runa występuje zwarcie, składa się z roślin silnie i głęboko ukorzeniających się albo dających kłącza lub rozłogi.
- Prace, przy których rodzaj pokrywy nie wpływa na normę czasu oraz prace wykonywane na uprzednio przygotowanej glebie (bruzdy, talerze, placówki itp.) należy przydzielić do stopni trudności jak dla warunków bez pokrywy.

## Szczegółowy rozmiar prac według grup czynności, czynności i lokalizacji

## III. Tabela stopni trudności usuwania konkurencyjnej roślinności podczas pielęgnowania upraw

| Lp. | Wyszczególnienie   | Przykłady uciążliwych gatunków roślin  | Stopień trudności przy pokryciu powierzchni uciążliwymi gatunkami roślin |             |
|-----|--|--|--|-------------|
|     |  |  | 25% do 50%   | powyżej 50% |
| 1   | 2  | 3  | 4  | 5           |
| 1   | Uciążliwe rośliny zielne                                       | trzcinnik leśny, pozostałe trawy, pokrzywa, chmiel, nawłóć, orlica i inne paprocie | I  | II          |
| 2   | Niepożądane naloty drzew i krzewów, odrośla                    | brzoza, osika, grab, żarnowiec, czeremcha amerykańska                              | II   | IV          |
| 3   | Uciążliwe gatunki pokryw gleby (kolczaste i cierniste)         | robinia akacyjowa, tarnina, jeżyna, malina, róża                                   | III  | VI          |
| 4   | Stopień trudności przy łącznym pokryciu uciążliwą roślinnością | w przypadku wystąpienia gatunków wymienionych w wierszu Lp. 1 i Lp. 2              | II   | III         |
|     |  | w przypadku wystąpienia gatunków wymienionych w wierszu Lp. 1 i Lp. 3              | III  | IV          |
|     |  | w przypadku wystąpienia gatunków wymienionych w wierszu Lp. 2 i Lp. 3              | III  | V           |
|     |  | w przypadku wystąpienia gatunków wymienionych w wierszu Lp. 1, Lp. 2 i Lp. 3       | III  | VI          |

**Uwaga:** Do osobnego potraktowania grupy roślin przy ustalaniu stopnia trudności w tabeli IV. wymagany jest ich min. 10% udział na powierzchni uprawy (lub jej części) podlegającej wykoszeniu.

W razie potrzeby wykaszania powierzchni upraw przy pokryciu powierzchni konkurencyjnymi roślinami do 25%, stopień trudności należy określić według pokrycia uciążliwymi gatunkami roślin dla powierzchni określonej granicą wymaganego zabiegu.

W przypadku zabiegu wykonywanego na powierzchniach możliwych do wyodrębnienia (np.: gniazda, kępy, pasy itp.) szacunek procentowego pokrycia wykonać dla danej, sumarycznej powierzchni.

Kody czynności do 40% nachylenia terenu włącznie kończą się na literę „N”, natomiast dla terenów o nachyleniu wyższym niż 40% kończą się na literę „G”. Nachylenie terenu zaokrągla się do pełnego procentu. Przedstawiona lista gatunków roślin utrudniających wzrost gatunków głównych nie jest listą zamkniętą, co oznacza możliwość jej uzupełniania odpowiednio dla warunków poszczególnych jednostek organizacyjnych czy też pozycji.

## Szczegółowy rozmiar prac według grup czynności, czynności i lokalizacji

**IV. Tabela stopni trudności dla prac wykonywanych przy pielęgnowaniu upraw i młodników (czyszczenia)**

Dla czyszczeń wczesnych i czyszczeń późnych należy przyjąć stopnie trudności określone na podstawie pokrycia powierzchni uprawy/młodnika roślinami utrudniającymi wzrost gatunków głównych:

| Stopnie Trudności | Procentowe pokrycie powierzchni roślinami utrudniającymi wzrost gatunków głównych* |       |        |        |             |
|-------------------|--|-------|--------|--------|-------------|
|                   | 0-5%   | 6-30% | 31-50% | 51-75% | Powyżej 75% |
| 1                 | 2  | 3     | 4      | 5      | 6           |
| Stopnie trudności | I  | II    | III    | IV     | V           |

Dla ułatwienia określeń procentowego pokrycia powierzchni roślinami utrudniającymi wzrost gatunków głównych, podaje się opis wyglądu upraw i młodników w poszczególnych przedziałach procentowych a mianowicie:

- 0-5% - brak roślin utrudniających wzrost gatunkom głównym lub występują one sporadycznie.
- 6-30% - rośliny utrudniające wzrost gatunkom głównym występują pojedynczo lub w drobnych grupach, w zdecydowanej mniejszości w stosunku do gatunków głównych.
- 31-50% - rośliny utrudniające wzrost gatunkom głównym występują grupowo i w kępach w ilościach podobnych do gatunków głównych, powodując miejscami ich zagłuszenie.
- 51-75% - rośliny utrudniające wzrost gatunkom głównym występują w kępach i grupach znacznie przekraczających powierzchniowy udział gatunków głównych powodując ich zagłuszenie.
- Ponad 75% - rośliny utrudniające wzrost gatunkom głównym – całkowicie je zagłuszają. Występowanie gatunków głównych jest na ogół widoczne dopiero po usunięciu pozostałej roślinności.

\*Za rośliny utrudniające wzrost gatunków głównych uznaje się:

1. Drzewa: brzoza, grab, jawor, klon, lipa, modrzew, olsza, osika, robinia akacjowa, sosna, świerk, topola, wierzba.
2. Krzewy i krzewinki: bez czarny, czeremcha amerykańska, dereń, głóg, jarzębina, jeżyna, kruszyna, leszczyna, malina, róża, śnieguliczka, tarnina, trzmielina, żarnowiec.
3. Rośliny zielne: bluszcz, chmiel, nawłóć, oset, orlica, pokrzywa, powój, sit, trzcinnik, wierzbówka.

Przedstawiona lista gatunków roślin utrudniających wzrost gatunków głównych nie jest listą zamkniętą, co oznacza możliwość jej uzupełniania.

## Szczegółowy rozmiar prac według grup czynności, czynności i lokalizacji

## Pakiet: 13-Les.18

| Dział  | Grupa czynn. | Leśnictwo/<br>Szkołka/<br>Inwentarz | Adres                 | Kod czynności do wyceny           | Nazwa czynności                    | Stopień trudności | J.M. | Ilość  | Nr poz. OSTWPL | Kod czynności do rozliczeń |
|--------|--------------|-------------------------------------|-----------------------|-----------------------------------|------------------------------------|-------------------|------|--------|----------------|----------------------------|
| HOD    | CP           | Pawłów                              | 05-04-2-18-333 -n -00 | CP>05D<40                         | CP-nach <40%, II Gr.gat, 6-30%     | 4                 | HA   | 0,95   | 124            | CP-W                       |
|        |              | Pawłów                              | 05-04-2-18-333 -n -00 | CZ>05S<40                         | CZ-nach <40%, I Gr.gat, 6-30%      | 4                 | HA   | 0,64   | 124            | CP-W                       |
|        |              | Pawłów                              | 05-04-2-18-333 -o -00 | CZ>05S<40                         | CZ-nach <40%, I Gr.gat, 6-30%      | 4                 | HA   | 0,59   | 124            | CP-W                       |
|        |              | Pawłów                              | 05-04-2-18-335 -m -00 | CP>05D<40                         | CP-nach <40%, II Gr.gat, 6-30%     | 4                 | HA   | 0,64   | 124            | CP-W                       |
|        |              | Pawłów                              | 05-04-2-18-335 -m -00 | CZ>05S<40                         | CZ-nach <40%, I Gr.gat, 6-30%      | 2                 | HA   | 0,07   | 124            | CP-W                       |
|        |              | Pawłów                              | 05-04-2-18-336 -a -00 | CP>05D<40                         | CP-nach <40%, II Gr.gat, 6-30%     | 4                 | HA   | 0,92   | 124            | CP-W                       |
|        |              | Pawłów                              | 05-04-2-18-400 -b -00 | CP>05D<40                         | CP-nach <40%, II Gr.gat, 6-30%     | 4                 | HA   | 0,40   | 124            | CP-W                       |
|        |              | Pawłów                              | 05-04-2-18-400 -b -00 | CZ>05S<40                         | CZ-nach <40%, I Gr.gat, 6-30%      | 4                 | HA   | 0,28   | 124            | CP-W                       |
|        |              | Pawłów                              | 05-04-2-18-421 -f -01 | CP>05D<40                         | CP-nach <40%, II Gr.gat, 6-30%     | 4                 | HA   | 2,02   | 124            | CP-W                       |
|        |              | Pawłów                              | 05-04-2-18-421 -f -01 | CZ>05S<40                         | CZ-nach <40%, I Gr.gat, 6-30%      | 4                 | HA   | 0,87   | 124            | CP-W                       |
|        | CW           | Pawłów                              | 05-04-2-18-335 -m -00 | CW>05D<40                         | CW-nach <40%, II Gr.gat, 6-30%     | 4                 | HA   | 0,45   | 120            | CW-W                       |
|        |              | Pawłów                              | 05-04-2-18-335 -m -00 | CZ>05S<40                         | CZ-nach <40%, I Gr.gat, 6-30%      | 4                 | HA   | 0,05   | 120            | CW-W                       |
|        |              | Pawłów                              | 05-04-2-18-335 -n -00 | CW>05D<40                         | CW-nach <40%, II Gr.gat, 6-30%     | 5                 | HA   | 0,50   | 120            | CW-W                       |
|        |              | Pawłów                              | 05-04-2-18-336 -h -00 | CW>05D<40                         | CW-nach <40%, II Gr.gat, 6-30%     | 5                 | HA   | 0,15   | 120            | CW-W                       |
|        |              | Pawłów                              | 05-04-2-18-402 -c -00 | CW>05D<40                         | CW-nach <40%, II Gr.gat, 6-30%     | 4                 | HA   | 1,90   | 120            | CW-W                       |
|        |              | Pawłów                              | 05-04-2-18-415 -d -00 | CW>05D<40                         | CW-nach <40%, II Gr.gat, 6-30%     | 5                 | HA   | 1,76   | 120            | CW-W                       |
|        |              | Pawłów                              | 05-04-2-18-421 -f -01 | CW>05D<40                         | CW-nach <40%, II Gr.gat, 6-30%     | 5                 | HA   | 0,99   | 120            | CW-W                       |
|        |              | Pawłów                              | 05-04-2-18-421 -f -01 | CZ>05S<40                         | CZ-nach <40%, I Gr.gat, 6-30%      | 3                 | HA   | 0,43   | 120            | CW-W                       |
|        |              | Pawłów                              | 05-04-2-18-421 -g -00 | CW>05D<40                         | CW-nach <40%, II Gr.gat, 6-30%     | 4                 | HA   | 1,52   | 120            | CW-W                       |
|        |              | Pawłów                              | 05-04-2-18-438 -a -00 | CW>05D<40                         | CW-nach <40%, II Gr.gat, 6-30%     | 4                 | HA   | 0,44   | 120            | CW-W                       |
|        | H-POZ        | Pawłów                              | 05-04-2-18- - -       | GODZ MH8                          | prace godz. wyk. ciągnikiem        | ----              | H    | 50,00  | 403            | GODZ MH8                   |
|        |              | Pawłów                              | 05-04-2-18- - -       | GODZ RH8                          | Prace godzinowe ręczne             | 1                 | H    | 200,00 | 396            | GODZ RH8                   |
|        | MA-PORZ      | Pawłów                              | 05-04-2-18-414 -b -99 | PORZ-ROZD                         | znosz.pozost.pozręb.do rozdrob     | 3                 | M3P  | 291,00 | 25             | PORZ-ROZD                  |
|        |              | Pawłów                              | 05-04-2-18-414 -b -99 | WPOD>63N                          | Wyc.z.u.pow61%pokr.podsz.>2m.<br>n | ----              | HA   | 2,50   | 19             | WPOD-N                     |
|        |              | Pawłów                              | 05-04-2-18-432 -c -00 | PORZ-ROZD                         | znosz.pozost.pozręb.do rozdrob     | 3                 | M3P  | 245,00 | 25             | PORZ-ROZD                  |
|        |              | Pawłów                              | 05-04-2-18-432 -c -00 | WPOD-63N                          | Wyc.z.u.31-60%pokr.podsz.>2m.n     | ----              | HA   | 1,03   | 19             | WPOD-N                     |
|        |              | Pawłów                              | 05-04-2-18-440 -f -00 | PORZ-ROZD                         | znosz.pozost.pozręb.do rozdrob     | 3                 | M3P  | 217,00 | 25             | PORZ-ROZD                  |
|        |              | Pawłów                              | 05-04-2-18-440 -f -00 | WPOD>63N                          | Wyc.z.u.pow61%pokr.podsz.>2m.<br>n | ----              | HA   | 1,23   | 19             | WPOD-N                     |
|        | ODN-ZŁOŻ     | Pawłów                              | 05-04-2-18-409 -f -00 | DOŁ-2L                            | dołow. 2-3 l liśc. z donies.       | 1                 | TSZT | 4,60   | 111            | DOW-SADZ                   |
|        |              | Pawłów                              | 05-04-2-18-409 -f -00 | DOW-SADZ                          | dowóz sadzonek                     | 1                 | TSZT | 4,60   | 111            | DOW-SADZ                   |
|        |              | Pawłów                              | 05-04-2-18-409 -f -00 | SADZA-POM                         | Pomoc przy sadzarce                | 3                 | H    | 33,00  | 101            | SADZ SADZ                  |
|        |              | Pawłów                              | 05-04-2-18-409 -f -00 | SADZ-C                            | sadzen.-pow.niekarz.bez bruzd      | 3                 | TSZT | 4,60   | 101            | SADZ SADZ                  |
|        |              | Pawłów                              | 05-04-2-18-409 -f -00 | ZAŁ-2LL                           | załad.2-3l.liś.rozład. zabezp.     | 1                 | TSZT | 4,60   | 111            | DOW-SADZ                   |
|        |              | Pawłów                              | 05-04-2-18-426 -a -00 | DOŁ-1L                            | dołow. 1 lat. liśc. z donies.      | 1                 | TSZT | 1,82   | 111            | DOW-SADZ                   |
|        |              | Pawłów                              | 05-04-2-18-426 -a -00 | DOŁ-2l                            | dołow. 2-3 lat. igl. z donies.     | 1                 | TSZT | 7,65   | 111            | DOW-SADZ                   |
|        |              | Pawłów                              | 05-04-2-18-426 -a -00 | DOW-SADZ                          | dowóz sadzonek                     | ----              | TSZT | 9,47   | 111            | DOW-SADZ                   |
|        |              | Pawłów                              | 05-04-2-18-426 -a -00 | SADZA-POM                         | Pomoc przy sadzarce                | 3                 | H    | 69,00  | 101            | SADZ SADZ                  |
|        |              | Pawłów                              | 05-04-2-18-426 -a -00 | SADZ-C                            | sadzen.-pow.niekarz.bez bruzd      | 3                 | TSZT | 9,47   | 101            | SADZ SADZ                  |
|        |              | Pawłów                              | 05-04-2-18-426 -a -00 | ZAŁ-1LL                           | załad.1lat.liś.rozład.-zabezp.     | 1                 | TSZT | 1,82   | 111            | DOW-SADZ                   |
|        |              | Pawłów                              | 05-04-2-18-426 -a -00 | ZAŁ-2LL                           | załad.2-3l.liś.rozład. zabezp.     | 1                 | TSZT | 7,65   | 111            | DOW-SADZ                   |
|        | ODN-ZRB      | Pawłów                              | 05-04-2-18-408 -m -00 | DOŁ-1L                            | dołow. 1 lat. liśc. z donies.      | 1                 | TSZT | 1,68   | 111            | DOW-SADZ                   |
|        |              | Pawłów                              | 05-04-2-18-408 -m -00 | DOŁ-2L                            | dołow. 2-3 l liśc. z donies.       | 1                 | TSZT | 6,43   | 111            | DOW-SADZ                   |
|        |              | Pawłów                              | 05-04-2-18-408 -m -00 | DOW-SADZ                          | dowóz sadzonek                     | 1                 | TSZT | 8,11   | 111            | DOW-SADZ                   |
|        |              | Pawłów                              | 05-04-2-18-408 -m -00 | SADZA-POM                         | Pomoc przy sadzarce                | 3                 | H    | 57,00  | 101            | SADZ SADZ                  |
|        |              | Pawłów                              | 05-04-2-18-408 -m -00 | SADZ-C                            | sadzen.-pow.niekarz.bez bruzd      | 3                 | TSZT | 8,11   | 101            | SADZ SADZ                  |
| Pawłów |              | 05-04-2-18-408 -m -00               | ZAŁ-1LL               | załad.1lat.liś.rozład.-zabezp.    | 1                                  | TSZT              | 1,68 | 111    | DOW-SADZ       |                            |
| Pawłów |              | 05-04-2-18-408 -m -00               | ZAŁ-2LL               | załad.2-3l.liś.rozład. zabezp.    | 1                                  | TSZT              | 6,43 | 111    | DOW-SADZ       |                            |
| PIEL   | Pawłów       | 05-04-2-18-335 -f -00               | KOSZ-CRN              | Wykasz.w uprawach ręczne,<br><40% | 4                                  | HA                | 5,66 | 116    | KOSZ UB        |                            |
|        | Pawłów       | 05-04-2-18-335 -o -00               | KOSZ-CRN              | Wykasz.w uprawach ręczne,<br><40% | 4                                  | HA                | 1,09 | 116    | KOSZ UB        |                            |
|        | Pawłów       | 05-04-2-18-336 -a -00               | KOSZ-CRN              | Wykasz.w uprawach ręczne,<br><40% | 3                                  | HA                | 1,60 | 116    | KOSZ UB        |                            |
|        | Pawłów       | 05-04-2-18-336 -b -00               | KOSZ-CRN              | Wykasz.w uprawach ręczne,<br><40% | 4                                  | HA                | 1,52 | 116    | KOSZ UB        |                            |
|        | Pawłów       | 05-04-2-18-336 -f -01               | KOSZ-CRN              | Wykasz.w uprawach ręczne,<br><40% | 4                                  | HA                | 3,60 | 116    | KOSZ UB        |                            |

## Szczegółowy rozmiar prac według grup czynności, czynności i lokalizacji

## Pakiet: 13-Les.18

| Dział  | Grupa czynn.          | Leśnictwo/<br>Szkołka/<br>Inwentarz | Adres                          | Kod czynności do wyceny | Nazwa czynności                | Stopień trudności | J.M. | Ilość   | Nr poz. OSTWPL | Kod czynności do rozliczeń |
|--------|-----------------------|-------------------------------------|--------------------------------|-------------------------|--------------------------------|-------------------|------|---------|----------------|----------------------------|
| HOD    | PIEL                  | Pawłów                              | 05-04-2-18-398 -a -00          | KOSZ-CRN                | Wykasz.w uprawach ręczne, <40% | 5                 | HA   | 2,48    | 117            | KOSZ UC                    |
|        |                       | Pawłów                              | 05-04-2-18-400 -b -00          | KOSZ-CRN                | Wykasz.w uprawach ręczne, <40% | 4                 | HA   | 4,72    | 116            | KOSZ UB                    |
|        |                       | Pawłów                              | 05-04-2-18-402 -c -00          | KOSZ-CRN                | Wykasz.w uprawach ręczne, <40% | 4                 | HA   | 5,44    | 116            | KOSZ UB                    |
|        |                       | Pawłów                              | 05-04-2-18-405 -d -00          | KOSZ-CRN                | Wykasz.w uprawach ręczne, <40% | 5                 | HA   | 15,10   | 117            | KOSZ UC                    |
|        |                       | Pawłów                              | 05-04-2-18-406 -b -00          | KOSZ-CRN                | Wykasz.w uprawach ręczne, <40% | 3                 | HA   | 2,91    | 116            | KOSZ UB                    |
|        |                       | Pawłów                              | 05-04-2-18-407 -h -01          | KOSZ-CRN                | Wykasz.w uprawach ręczne, <40% | 4                 | HA   | 5,48    | 116            | KOSZ UB                    |
|        |                       | Pawłów                              | 05-04-2-18-408 -m -00          | KOSZ-CRN                | Wykasz.w uprawach ręczne, <40% | 4                 | HA   | 2,07    | 116            | KOSZ UB                    |
|        |                       | Pawłów                              | 05-04-2-18-408 -p -00          | KOSZ-CRN                | Wykasz.w uprawach ręczne, <40% | 4                 | HA   | 4,12    | 116            | KOSZ UB                    |
|        |                       | Pawłów                              | 05-04-2-18-409 -f -00          | KOSZ-CRN                | Wykasz.w uprawach ręczne, <40% | 4                 | HA   | 0,85    | 116            | KOSZ UB                    |
|        |                       | Pawłów                              | 05-04-2-18-409 -j -00          | KOSZ-PWN                | Wykasz.w uprawach mechan, <40% | 5                 | HA   | 4,00    | 117            | KOSZ UC                    |
|        |                       | Pawłów                              | 05-04-2-18-413 -d -00          | KOSZ-CRN                | Wykasz.w uprawach ręczne, <40% | 5                 | HA   | 4,50    | 117            | KOSZ UC                    |
|        |                       | Pawłów                              | 05-04-2-18-415 -a -00          | KOSZ-CRN                | Wykasz.w uprawach ręczne, <40% | 4                 | HA   | 5,14    | 116            | KOSZ UB                    |
|        |                       | Pawłów                              | 05-04-2-18-416 -a -00          | KOSZ-CRN                | Wykasz.w uprawach ręczne, <40% | 4                 | HA   | 6,66    | 116            | KOSZ UB                    |
|        |                       | Pawłów                              | 05-04-2-18-421 -b -00          | KOSZ-CRN                | Wykasz.w uprawach ręczne, <40% | 3                 | HA   | 0,85    | 116            | KOSZ UB                    |
|        |                       | Pawłów                              | 05-04-2-18-421 -g -00          | KOSZ-CRN                | Wykasz.w uprawach ręczne, <40% | 3                 | HA   | 3,32    | 116            | KOSZ UB                    |
|        |                       | Pawłów                              | 05-04-2-18-422 -c -00          | KOSZ-CRN                | Wykasz.w uprawach ręczne, <40% | 4                 | HA   | 2,34    | 116            | KOSZ UB                    |
|        |                       | Pawłów                              | 05-04-2-18-422 -d -00          | KOSZ-CRN                | Wykasz.w uprawach ręczne, <40% | 4                 | HA   | 4,50    | 116            | KOSZ UB                    |
|        |                       | Pawłów                              | 05-04-2-18-423 -f -00          | KOSZ-CRN                | Wykasz.w uprawach ręczne, <40% | 4                 | HA   | 5,34    | 116            | KOSZ UB                    |
|        |                       | Pawłów                              | 05-04-2-18-425 -a -99          | KOSZ-PWN                | Wykasz.w uprawach mechan, <40% | 4                 | HA   | 2,76    | 116            | KOSZ UB                    |
|        |                       | Pawłów                              | 05-04-2-18-426 -a -00          | KOSZ-PWN                | Wykasz.w uprawach mechan, <40% | 3                 | HA   | 1,61    | 116            | KOSZ UB                    |
|        |                       | Pawłów                              | 05-04-2-18-428 -g -00          | KOSZ-CRN                | Wykasz.w uprawach ręczne, <40% | 5                 | HA   | 2,00    | 117            | KOSZ UC                    |
|        |                       | Pawłów                              | 05-04-2-18-429 -f -01          | KOSZ-CRN                | Wykasz.w uprawach ręczne, <40% | 4                 | HA   | 2,86    | 116            | KOSZ UB                    |
|        |                       | Pawłów                              | 05-04-2-18-431 -i -00          | KOSZ-CRN                | Wykasz.w uprawach ręczne, <40% | 4                 | HA   | 0,94    | 116            | KOSZ UB                    |
|        |                       | Pawłów                              | 05-04-2-18-434 -f -00          | KOSZ-CRN                | Wykasz.w uprawach ręczne, <40% | 4                 | HA   | 2,46    | 116            | KOSZ UB                    |
|        |                       | Pawłów                              | 05-04-2-18-445 -a -00          | KOSZ-CRN                | Wykasz.w uprawach ręczne, <40% | 6                 | HA   | 4,80    | 117            | KOSZ UC                    |
|        |                       | Pawłów                              | 05-04-2-18-445 -c -00          | KOSZ-PWN                | Wykasz.w uprawach mechan, <40% | 4                 | HA   | 5,14    | 116            | KOSZ UB                    |
|        |                       | Pawłów                              | 05-04-2-18-445 -d -00          | KOSZ-CRN                | Wykasz.w uprawach ręczne, <40% | 3                 | HA   | 0,59    | 116            | KOSZ UB                    |
|        |                       | Pawłów                              | 05-04-2-18-446 -b -00          | KOSZ-CRN                | Wykasz.w uprawach ręczne, <40% | 3                 | HA   | 0,21    | 116            | KOSZ UB                    |
|        |                       | Pawłów                              | 05-04-2-18-448 -j -00          | KOSZ-CRN                | Wykasz.w uprawach ręczne, <40% | 6                 | HA   | 1,60    | 117            | KOSZ UC                    |
|        |                       | Pawłów                              | 05-04-2-18-449 -b -00          | KOSZ-CRN                | Wykasz.w uprawach ręczne, <40% | 4                 | HA   | 2,42    | 116            | KOSZ UB                    |
|        |                       | Pawłów                              | 05-04-2-18-449 -h -00          | KOSZ-CRN                | Wykasz.w uprawach ręczne, <40% | 4                 | HA   | 1,90    | 116            | KOSZ UB                    |
|        |                       | Pawłów                              | 05-04-2-18-449 -m -00          | KOSZ-CRN                | Wykasz.w uprawach ręczne, <40% | 4                 | HA   | 1,42    | 116            | KOSZ UB                    |
| Pawłów | 05-04-2-18-450 -f -01 | KOSZ-CRN                            | Wykasz.w uprawach ręczne, <40% | 5                       | HA                             | 3,38              | 117  | KOSZ UC |                |                            |
| OCHRL  | O-GRODZS              | Pawłów                              | 05-04-2-18-335 -j -00          | GODZ KGR                | Godz. transp. konserw. grodz.  | ----              | H    | 1,00    | 154            | K GRODZEŃ                  |
|        |                       | Pawłów                              | 05-04-2-18-335 -j -00          | K GRODZEŃ               | Napr. (kons.) ogr. upraw leśn. | ----              | H    | 13,00   | 154            | K GRODZEŃ                  |
|        |                       | Pawłów                              | 05-04-2-18-335 -i -00          | GODZ KGR                | Godz. transp. konserw. grodz.  | ----              | H    | 1,00    | 154            | K GRODZEŃ                  |
|        |                       | Pawłów                              | 05-04-2-18-335 -i -00          | K GRODZEŃ               | Napr. (kons.) ogr. upraw leśn. | ----              | H    | 16,00   | 154            | K GRODZEŃ                  |
|        |                       | Pawłów                              | 05-04-2-18-336 -a -00          | GODZ KGR                | Godz. transp. konserw. grodz.  | ----              | H    | 1,00    | 154            | K GRODZEŃ                  |



## Szczegółowy rozmiar prac według grup czynności, czynności i lokalizacji

## Pakiet: 13-Les.18

| Dział   | Grupa czynn. | Leśnictwo/<br>Szkoła/<br>Inwentarz | Adres                  | Kod czynności<br>do wyceny     | Nazwa czynności                | Stopień<br>trudności        | J.M.   | Ilość  | Nr poz.<br>OSTWPL | Kod<br>czynności<br>do rozliczeń |
|---------|--------------|------------------------------------|------------------------|--------------------------------|--------------------------------|-----------------------------|--------|--------|-------------------|----------------------------------|
| OCHRL   | O-GRODZS     | Pawłów                             | 05-04-2-18-336 -a -00  | K GRODZEN                      | Napr. (kons.) ogr. upraw leśn. | ----                        | H      | 15,00  | 154               | K GRODZEN                        |
|         |              | Pawłów                             | 05-04-2-18-336 -b -00  | GODZ KGR                       | Godz. transp. konserw. grodz.  | ----                        | H      | 2,00   | 154               | K GRODZEN                        |
|         |              | Pawłów                             | 05-04-2-18-336 -b -00  | K GRODZEN                      | Napr. (kons.) ogr. upraw leśn. | ----                        | H      | 24,00  | 154               | K GRODZEN                        |
|         |              | Pawłów                             | 05-04-2-18-431 -i -00  | GODZ KGR                       | Godz. transp. konserw. grodz.  | ----                        | H      | 1,00   | 154               | K GRODZEN                        |
|         |              | Pawłów                             | 05-04-2-18-431 -i -00  | K GRODZEN                      | Napr. (kons.) ogr. upraw leśn. | ----                        | H      | 8,00   | 154               | K GRODZEN                        |
|         |              | Pawłów                             | 05-04-2-18-448 -j -00  | GODZ KGR                       | Godz. transp. konserw. grodz.  | ----                        | H      | 1,00   | 154               | K GRODZEN                        |
|         |              | Pawłów                             | 05-04-2-18-448 -j -00  | K GRODZEN                      | Napr. (kons.) ogr. upraw leśn. | ----                        | H      | 10,00  | 154               | K GRODZEN                        |
|         |              | Pawłów                             | 05-04-2-18-449 -h -00  | GODZ KGR                       | Godz. transp. konserw. grodz.  | ----                        | H      | 1,00   | 154               | K GRODZEN                        |
|         |              | Pawłów                             | 05-04-2-18-449 -h -00  | K GRODZEN                      | Napr. (kons.) ogr. upraw leśn. | ----                        | H      | 10,00  | 154               | K GRODZEN                        |
|         |              | Pawłów                             | 05-04-2-18-449 -m -00  | GODZ KGR                       | Godz. transp. konserw. grodz.  | ----                        | H      | 1,00   | 154               | K GRODZEN                        |
|         | Pawłów       | 05-04-2-18-449 -m -00              | K GRODZEN              | Napr. (kons.) ogr. upraw leśn. | ----                           | H                           | 7,00   | 154    | K GRODZEN         |                                  |
|         | O-POZ        | Pawłów                             | 05-04-2-18- - -        | GODZ MH8                       | prace godz. wyk. ciągnikiem    | ----                        | H      | 20,00  | 403               | GODZ MH8                         |
|         | Pawłów       | 05-04-2-18- - -                    | GODZ RH8               | Prace godzinowe ręczne         | ----                           | H                           | 30,00  | 396    | GODZ RH8          |                                  |
|         | O-PROGNG     | Pawłów                             | 05-04-2-18- - -        | SZUK-PĘDR                      | badanie zapędrzenia gleby      | 3                           | SZT    | 74,00  | 141               | SZUK-PĘDR                        |
|         | O-PROGNS     | Pawłów                             | 05-04-2-18- - -        | SZUK-OWAD                      | Próbne poszukiw.owad.m.podokap | 2                           | SZT    | 9,00   | 142               | SZUK-OWAD                        |
|         | O-SMIECI     | Pawłów                             | 05-04-2-18- - -        | GODZ MH8                       | prace godz. wyk. ciągnikiem    | ----                        | H      | 15,00  | 403               | GODZ MH8                         |
|         |              | Pawłów                             | 05-04-2-18- - -        | GODZ RH8                       | Prace godzinowe ręczne         | ----                        | H      | 75,00  | 396               | GODZ RH8                         |
|         | O-SPALGAŁ    | Pawłów                             | 05-04-2-18- - -        | GODZ MH8                       | prace godz. wyk. ciągnikiem    | ----                        | H      | 50,00  | 403               | GODZ MH8                         |
|         |              | Pawłów                             | 05-04-2-18- - -        | PORZ-SPAL                      | spalanie pozost.pozręb.        | 1                           | M3P    | 100,00 | 156               | PORZ-SPAL                        |
|         | Pawłów       | 05-04-2-18- - -                    | PORZ-STOS              | wyn.ukł.pozost.pozręb.w stosy  | 3                              | M3P                         | 100,00 | 157    | PORZ-STOS         |                                  |
|         | O-ZGRYZD     | Pawłów                             | 05-04-2-18- - -        | DRZ-ZGRYZ                      | wykładanie drzew zgrzyzowych   | ----                        | SZT    | 20,00  | 166               | DRZ-ZGRYZ                        |
|         | OCHRP        | P-INNE                             | Pawłów                 | 05-04-2-18- - -                | GODZ MH8                       | prace godz. wyk. ciągnikiem | ----   | H      | 20,00             | 403                              |
| Pawłów  |              |                                    | 05-04-2-18- - -        | GODZ RH8                       | Prace godzinowe ręczne         | ----                        | H      | 150,00 | 396               | GODZ RH8                         |
| P-PATRP |              | Pawłów                             | 05-04-2-18- - -        | GODZ RH8                       | Prace godzinowe ręczne         | ----                        | H      | 30,00  | 396               | GODZ RH8                         |
| P-PORZ  |              | Pawłów                             | 05-04-2-18- - -        | PPOŻ-PORZ                      | porząd.teren.przy pasach p-poż | 1                           | HA     | 2,00   | 171               | PPOŻ-PORZ                        |
| P-POŻAR |              | Pawłów                             | 05-04-2-18- - -        | DOZ DOG                        | Pr. ręcz. dog. i dozor. pożarz | ----                        | H      | 10,00  | 174               | DOZ DOG                          |
| POZ     | IB           | Pawłów                             | 05-04-2-18-432 -c -00  | CWD-P                          | Całk. wyrób drewna PILARKA     | ----                        | M3     | 409,00 | 2                 | CWD-D                            |
|         |              | Pawłów                             | 05-04-2-18-432 -c -00  | ZRYW PIL                       | zrywka po poz. pilarką         | ----                        | M3     | 409,00 | 2                 | CWD-D                            |
|         | IIIAU        | Pawłów                             | 05-04-2-18-440 -f -00  | CWD-P                          | Całk. wyrób drewna PILARKA     | ----                        | M3     | 363,00 | 2                 | CWD-D                            |
|         |              | Pawłów                             | 05-04-2-18-440 -f -00  | ZRYW PIL                       | zrywka po poz. pilarką         | ----                        | M3     | 363,00 | 2                 | CWD-D                            |
|         | IIIB         | Pawłów                             | 05-04-2-18-414 -b -99  | CWD-P                          | Całk. wyrób drewna PILARKA     | ----                        | M3     | 483,00 | 2                 | CWD-D                            |
|         |              | Pawłów                             | 05-04-2-18-414 -b -99  | ZRYW PIL                       | zrywka po poz. pilarką         | ----                        | M3     | 483,00 | 2                 | CWD-D                            |
|         | PM           | Pawłów                             | 05-04-2-18- - -        | GODZ MH8                       | prace godz. wyk. ciągnikiem    | ----                        | H      | 30,00  | 403               | GODZ MH8                         |
|         | POZ-P        | Pawłów                             | 05-04-2-18- - -        | GODZ MH8                       | prace godz. wyk. ciągnikiem    | ----                        | H      | 18,00  | 403               | GODZ MH8                         |
|         |              | Pawłów                             | 05-04-2-18- - -        | GODZ PILA                      | Prace godz. wyk. pilarką       | ----                        | H      | 60,00  | 397               | GODZ PILA                        |
|         |              | Pawłów                             | 05-04-2-18- - -        | GODZ RH8                       | Prace godzinowe ręczne         | ----                        | H      | 80,00  | 396               | GODZ RH8                         |
|         | PR           | Pawłów                             | 05-04-2-18- - -        | CWD-P                          | Całk. wyrób drewna PILARKA     | ----                        | M3     | 134,00 | 2                 | CWD-D                            |
|         |              | Pawłów                             | 05-04-2-18- - -        | ZRYW PIL                       | zrywka po poz. pilarką         | ----                        | M3     | 134,00 | 2                 | CWD-D                            |
|         | PTP          | Pawłów                             | 05-04-2-18- - -        | CWD-P                          | Całk. wyrób drewna PILARKA     | ----                        | M3     | 185,00 | 2                 | CWD-D                            |
|         |              | Pawłów                             | 05-04-2-18- - -        | ZRYW PIL                       | zrywka po poz. pilarką         | ----                        | M3     | 185,00 | 2                 | CWD-D                            |
|         | PTW          | Pawłów                             | 05-04-2-18- - -        | CWD-P                          | Całk. wyrób drewna PILARKA     | ----                        | M3     | 50,00  | 2                 | CWD-D                            |
|         |              | Pawłów                             | 05-04-2-18- - -        | ZRYW PIL                       | zrywka po poz. pilarką         | ----                        | M3     | 50,00  | 2                 | CWD-D                            |
|         | TPP          | Pawłów                             | 05-04-2-18-333 -s -00  | CWD-P                          | Całk. wyrób drewna PILARKA     | ----                        | M3     | 126,00 | 2                 | CWD-D                            |
|         |              | Pawłów                             | 05-04-2-18-333 -s -00  | ZRYW PIL                       | zrywka po poz. pilarką         | ----                        | M3     | 126,00 | 2                 | CWD-D                            |
|         |              | Pawłów                             | 05-04-2-18-333 -x -00  | CWD-P                          | Całk. wyrób drewna PILARKA     | ----                        | M3     | 119,00 | 2                 | CWD-D                            |
|         |              | Pawłów                             | 05-04-2-18-333 -x -00  | ZRYW PIL                       | zrywka po poz. pilarką         | ----                        | M3     | 119,00 | 2                 | CWD-D                            |
|         |              | Pawłów                             | 05-04-2-18-336A -m -00 | CWD-P                          | Całk. wyrób drewna PILARKA     | ----                        | M3     | 84,00  | 2                 | CWD-D                            |
|         |              | Pawłów                             | 05-04-2-18-336A -m -00 | ZRYW PIL                       | zrywka po poz. pilarką         | ----                        | M3     | 84,00  | 2                 | CWD-D                            |
|         |              | Pawłów                             | 05-04-2-18-337 -a -00  | CWD-P                          | Całk. wyrób drewna PILARKA     | ----                        | M3     | 57,00  | 2                 | CWD-D                            |
|         |              | Pawłów                             | 05-04-2-18-337 -a -00  | ZRYW PIL                       | zrywka po poz. pilarką         | ----                        | M3     | 57,00  | 2                 | CWD-D                            |
|         |              | Pawłów                             | 05-04-2-18-337 -c -00  | CWD-P                          | Całk. wyrób drewna PILARKA     | ----                        | M3     | 60,00  | 2                 | CWD-D                            |
|         |              | Pawłów                             | 05-04-2-18-337 -c -00  | ZRYW PIL                       | zrywka po poz. pilarką         | ----                        | M3     | 60,00  | 2                 | CWD-D                            |
|         |              | Pawłów                             | 05-04-2-18-337 -f -00  | CWD-P                          | Całk. wyrób drewna PILARKA     | ----                        | M3     | 40,00  | 2                 | CWD-D                            |
| Pawłów  |              | 05-04-2-18-337 -f -00              | ZRYW PIL               | zrywka po poz. pilarką         | ----                           | M3                          | 40,00  | 2      | CWD-D             |                                  |

## Szczegółowy rozmiar prac według grup czynności, czynności i lokalizacji

## Pakiet: 13-Les.18

| Dział  | Grupa czynn.           | Leśnictwo/<br>Szkołka/<br>Inwentarz | Adres                  | Kod czynności do wyceny | Nazwa czynności            | Stopień trudności | J.M. | Ilość  | Nr poz. OSTWPL | Kod czynności do rozliczeń |
|--------|------------------------|-------------------------------------|------------------------|-------------------------|----------------------------|-------------------|------|--------|----------------|----------------------------|
| POZ    | TPP                    | Pawłów                              | 05-04-2-18-338 -b -00  | CWD-P                   | Całk. wyrób drewna PILARKA | ----              | M3   | 152,00 | 2              | CWD-D                      |
|        |                        | Pawłów                              | 05-04-2-18-338 -b -00  | ZRYW PIL                | zrywka po poz. pilarką     | ----              | M3   | 152,00 | 2              | CWD-D                      |
|        |                        | Pawłów                              | 05-04-2-18-338 -d -00  | CWD-P                   | Całk. wyrób drewna PILARKA | ----              | M3   | 56,00  | 2              | CWD-D                      |
|        |                        | Pawłów                              | 05-04-2-18-338 -d -00  | ZRYW PIL                | zrywka po poz. pilarką     | ----              | M3   | 56,00  | 2              | CWD-D                      |
|        |                        | Pawłów                              | 05-04-2-18-338 -f -00  | CWD-P                   | Całk. wyrób drewna PILARKA | ----              | M3   | 91,00  | 2              | CWD-D                      |
|        |                        | Pawłów                              | 05-04-2-18-338 -f -00  | ZRYW PIL                | zrywka po poz. pilarką     | ----              | M3   | 91,00  | 2              | CWD-D                      |
|        |                        | Pawłów                              | 05-04-2-18-339 -b -00  | CWD-P                   | Całk. wyrób drewna PILARKA | ----              | M3   | 112,00 | 2              | CWD-D                      |
|        |                        | Pawłów                              | 05-04-2-18-339 -b -00  | ZRYW PIL                | zrywka po poz. pilarką     | ----              | M3   | 112,00 | 2              | CWD-D                      |
|        |                        | Pawłów                              | 05-04-2-18-412 -d -00  | CWD-P                   | Całk. wyrób drewna PILARKA | ----              | M3   | 451,00 | 2              | CWD-D                      |
|        |                        | Pawłów                              | 05-04-2-18-412 -d -00  | ZRYW PIL                | zrywka po poz. pilarką     | ----              | M3   | 451,00 | 2              | CWD-D                      |
|        |                        | Pawłów                              | 05-04-2-18-414 -a -00  | CWD-P                   | Całk. wyrób drewna PILARKA | ----              | M3   | 232,00 | 2              | CWD-D                      |
|        |                        | Pawłów                              | 05-04-2-18-414 -a -00  | ZRYW PIL                | zrywka po poz. pilarką     | ----              | M3   | 232,00 | 2              | CWD-D                      |
|        |                        | Pawłów                              | 05-04-2-18-432 -d -00  | CWD-P                   | Całk. wyrób drewna PILARKA | ----              | M3   | 451,00 | 2              | CWD-D                      |
|        |                        | Pawłów                              | 05-04-2-18-432 -d -00  | ZRYW PIL                | zrywka po poz. pilarką     | ----              | M3   | 451,00 | 2              | CWD-D                      |
|        | TWP                    | Pawłów                              | 05-04-2-18-333A -d -00 | CWD-P                   | Całk. wyrób drewna PILARKA | ----              | M3   | 104,00 | 2              | CWD-D                      |
|        |                        | Pawłów                              | 05-04-2-18-333A -d -00 | ZRYW PIL                | zrywka po poz. pilarką     | ----              | M3   | 104,00 | 2              | CWD-D                      |
|        |                        | Pawłów                              | 05-04-2-18-333A -w -00 | CWD-P                   | Całk. wyrób drewna PILARKA | ----              | M3   | 15,00  | 2              | CWD-D                      |
|        |                        | Pawłów                              | 05-04-2-18-333A -w -00 | ZRYW PIL                | zrywka po poz. pilarką     | ----              | M3   | 15,00  | 2              | CWD-D                      |
|        |                        | Pawłów                              | 05-04-2-18-333A -x -00 | CWD-P                   | Całk. wyrób drewna PILARKA | ----              | M3   | 21,00  | 2              | CWD-D                      |
|        |                        | Pawłów                              | 05-04-2-18-333A -x -00 | ZRYW PIL                | zrywka po poz. pilarką     | ----              | M3   | 21,00  | 2              | CWD-D                      |
|        |                        | Pawłów                              | 05-04-2-18-333 -w -00  | CWD-P                   | Całk. wyrób drewna PILARKA | ----              | M3   | 30,00  | 2              | CWD-D                      |
|        |                        | Pawłów                              | 05-04-2-18-333 -w -00  | ZRYW PIL                | zrywka po poz. pilarką     | ----              | M3   | 30,00  | 2              | CWD-D                      |
|        |                        | Pawłów                              | 05-04-2-18-333 -z -00  | CWD-P                   | Całk. wyrób drewna PILARKA | ----              | M3   | 62,00  | 2              | CWD-D                      |
|        |                        | Pawłów                              | 05-04-2-18-333 -z -00  | ZRYW PIL                | zrywka po poz. pilarką     | ----              | M3   | 62,00  | 2              | CWD-D                      |
|        |                        | Pawłów                              | 05-04-2-18-335 -i -00  | CWD-P                   | Całk. wyrób drewna PILARKA | ----              | M3   | 40,00  | 2              | CWD-D                      |
|        |                        | Pawłów                              | 05-04-2-18-335 -i -00  | ZRYW PIL                | zrywka po poz. pilarką     | ----              | M3   | 40,00  | 2              | CWD-D                      |
|        |                        | Pawłów                              | 05-04-2-18-336A -l -00 | CWD-P                   | Całk. wyrób drewna PILARKA | ----              | M3   | 97,00  | 2              | CWD-D                      |
|        |                        | Pawłów                              | 05-04-2-18-336A -l -00 | ZRYW PIL                | zrywka po poz. pilarką     | ----              | M3   | 97,00  | 2              | CWD-D                      |
|        |                        | Pawłów                              | 05-04-2-18-336 -i -00  | CWD-P                   | Całk. wyrób drewna PILARKA | ----              | M3   | 86,00  | 2              | CWD-D                      |
|        |                        | Pawłów                              | 05-04-2-18-336 -i -00  | ZRYW PIL                | zrywka po poz. pilarką     | ----              | M3   | 86,00  | 2              | CWD-D                      |
|        |                        | Pawłów                              | 05-04-2-18-336 -k -00  | CWD-P                   | Całk. wyrób drewna PILARKA | ----              | M3   | 45,00  | 2              | CWD-D                      |
|        |                        | Pawłów                              | 05-04-2-18-336 -k -00  | ZRYW PIL                | zrywka po poz. pilarką     | ----              | M3   | 45,00  | 2              | CWD-D                      |
|        |                        | Pawłów                              | 05-04-2-18-339A -a -00 | CWD-P                   | Całk. wyrób drewna PILARKA | ----              | M3   | 113,00 | 2              | CWD-D                      |
| Pawłów | 05-04-2-18-339A -a -00 | ZRYW PIL                            | zrywka po poz. pilarką | ----                    | M3                         | 113,00            | 2    | CWD-D  |                |                            |

## Szczegółowy rozmiar prac według grup czynności, czynności i lokalizacji

## Legenda:

## I. Tabela stopni trudności prac szkółkarskich

| Lp. | Gatunki gleb                                 | Symbol podgrupy granulometrycznej  | Stopień trudności |
|-----|--|--|-------------------|
| 1   | 2  | 3  | 4                 |
| 1.  | Gleby wytworzone z piasków, żwirów i kamieni | pl, plż, plk, plm, plmż, plmk, ps, psż, psk, psm, pls, plsż, plsk, plsm, plsmż, plsmk, pg, pgż, pgk, uż, upż | I                 |
| 2.  | Pozostałe                                    | Pozostałe (nie wymienione powyżej)   | II                |

## II. Tabela stopni trudności prac wykonywanych na uprawach, plantacjach i w drzewostanach

| L.p. | Typ pokrywy gleby – wg Instrukcji Urządzenia Lasu z 2012 r. |              | Typy siedliskowe lasu (siedliska) |  |   |                                       |
|------|---|--------------|-----------------------------------|--|---|---------------------------------------|
|      | Nazwa   | Symbol       | Borowe bez borów bagiennych       | Lasowe bez olsów i lasu łęgowego<br>Borowe górskie bez boru bagiennego | Bory bagienne, olsy i lasy łęgowe<br>Lasy górskie | Bory bagienne górskie i wysokogórskie |
| 1    | 2   | 3            | 4                                 | 5  | 6   | 7                                     |
| 1    | bez pokrywy   | NAGA<br>ŚCIO | I                                 | II   | III   | IV                                    |
|      | zielna  | ZIEL         |                                   |  |   |                                       |
|      | mszysta   | MSZ          |                                   |  |   |                                       |
|      | mszysto-czernicowa  | MSZC         |                                   |  |   |                                       |
| 2    | zadarniona  | ZAD          | II                                | III  | IV  | V                                     |
| 3    | silnie zadarniona   | SZAD         | III                               | IV   | IV  | V                                     |
| 4    | silnie zachwaszczona  | SZCH         | III                               | IV   | V   | V                                     |

## Opis poszczególnych typów pokrywy gleby:

- Gleby bez pokrywy (z pokrywą nagą /brak ścioly i runa/ lub ściolą /tylko ściola, brak runa), z pokrywą zielną (na której występują płaty roślin zielnych), pokrywą mszystą (z kobiercami mchów zajmującymi całą albo przeważającą część powierzchni) oraz mszysto-czernicową (gdzie kobierce mchów występują na przemian z płatami borówek).
- Zadarniona – pokrywa, na której przeważają kobierce traw płytko zakorzenionych lub łany borówek.
- Silnie zadarniona – pokrywa, na której przeważa roślinność trawiasta, występująca zwarcie i tworząca silnie przeplatający się system korzeni.
- Silnie zachwaszczona – pokrywa, na której roślinność runa występuje zwarcie, składa się z roślin silnie i głęboko ukorzeniających się albo dających kłącza lub rozłogi.
- Prace, przy których rodzaj pokrywy nie wpływa na normę czasu oraz prace wykonywane na uprzednio przygotowanej glebie (bruzdy, talerze, placówki itp.) należy przydzielić do stopni trudności jak dla warunków bez pokrywy.

## Szczegółowy rozmiar prac według grup czynności, czynności i lokalizacji

## III. Tabela stopni trudności usuwania konkurencyjnej roślinności podczas pielęgnowania upraw

| Lp. | Wyszczególnienie   | Przykłady uciążliwych gatunków roślin  | Stopień trudności przy pokryciu powierzchni uciążliwymi gatunkami roślin |             |
|-----|--|--|--|-------------|
|     |  |  | 25% do 50%   | powyżej 50% |
| 1   | 2  | 3  | 4  | 5           |
| 1   | Uciążliwe rośliny zielne                                       | trzcinnik leśny, pozostałe trawy, pokrzywa, chmiel, nawłóć, orlica i inne paprocie | I  | II          |
| 2   | Niepożądane naloty drzew i krzewów, odrośla                    | brzoza, osika, grab, żarnowiec, czeremcha amerykańska                              | II   | IV          |
| 3   | Uciążliwe gatunki pokrywy gleby (kolczaste i cierniste)        | robinia akacjowa, tarnina, jeżyna, malina, róża                                    | III  | VI          |
| 4   | Stopień trudności przy łącznym pokryciu uciążliwą roślinnością | w przypadku wystąpienia gatunków wymienionych w wierszu Lp. 1 i Lp. 2              | II   | III         |
|     |  | w przypadku wystąpienia gatunków wymienionych w wierszu Lp. 1 i Lp. 3              | III  | IV          |
|     |  | w przypadku wystąpienia gatunków wymienionych w wierszu Lp. 2 i Lp. 3              | III  | V           |
|     |  | w przypadku wystąpienia gatunków wymienionych w wierszu Lp. 1, Lp. 2 i Lp. 3       | III  | VI          |

**Uwaga:** Do osobnego potraktowania grupy roślin przy ustalaniu stopnia trudności w tabeli IV. wymagany jest ich min. 10% udział na powierzchni uprawy (lub jej części) podlegającej wykoszeniu.

W razie potrzeby wykaszania powierzchni upraw przy pokryciu powierzchni konkurencyjnymi roślinami do 25%, stopień trudności należy określić według pokrycia uciążliwymi gatunkami roślin dla powierzchni określonej granicą wymaganego zabiegu.

W przypadku zabiegu wykonywanego na powierzchniach możliwych do wyodrębnienia (np.: gniazda, kępy, pasy itp.) szacunek procentowego pokrycia wykonać dla danej, sumarycznej powierzchni.

Kody czynności do 40% nachylenia terenu włącznie kończą się na literę „N”, natomiast dla terenów o nachyleniu wyższym niż 40% kończą się na literę „G”. Nachylenie terenu zaokrągla się do pełnego procentu. Przedstawiona lista gatunków roślin utrudniających wzrost gatunków głównych nie jest listą zamkniętą, co oznacza możliwość jej uzupełniania odpowiednio dla warunków poszczególnych jednostek organizacyjnych czy też pozycji.

## Szczegółowy rozmiar prac według grup czynności, czynności i lokalizacji

**IV. Tabela stopni trudności dla prac wykonywanych przy pielęgnowaniu upraw i młodników (czyszczenia)**

Dla czyszczeń wczesnych i czyszczeń późnych należy przyjąć stopnie trudności określone na podstawie pokrycia powierzchni uprawy/młodnika roślinami utrudniającymi wzrost gatunków głównych:

| Stopnie Trudności | Procentowe pokrycie powierzchni roślinami utrudniającymi wzrost gatunków głównych* |       |        |        |             |
|-------------------|--|-------|--------|--------|-------------|
|                   | 0-5%   | 6-30% | 31-50% | 51-75% | Powyżej 75% |
| 1                 | 2  | 3     | 4      | 5      | 6           |
| Stopnie trudności | I  | II    | III    | IV     | V           |

Dla ułatwienia określeń procentowego pokrycia powierzchni roślinami utrudniającymi wzrost gatunków głównych, podaje się opis wyglądu upraw i młodników w poszczególnych przedziałach procentowych a mianowicie:

- 0-5% - brak roślin utrudniających wzrost gatunkom głównym lub występują one sporadycznie.
- 6-30% - rośliny utrudniające wzrost gatunkom głównym występują pojedynczo lub w drobnych grupach, w zdecydowanej mniejszości w stosunku do gatunków głównych.
- 31-50% - rośliny utrudniające wzrost gatunkom głównym występują grupowo i w kępach w ilościach podobnych do gatunków głównych, powodując miejscami ich zagłuszenie.
- 51-75% - rośliny utrudniające wzrost gatunkom głównym występują w kępach i grupach znacznie przekraczających powierzchniowy udział gatunków głównych powodując ich zagłuszenie.
- Ponad 75% - rośliny utrudniające wzrost gatunkom głównym – całkowicie je zagłuszają. Występowanie gatunków głównych jest na ogół widoczne dopiero po usunięciu pozostałej roślinności.

\*Za rośliny utrudniające wzrost gatunków głównych uznaje się:

1. Drzewa: brzoza, grab, jawor, klon, lipa, modrzew, olsza, osika, robinia akacjowa, sosna, świerk, topola, wierzba.
2. Krzewy i krzewinki: bez czarny, czeremcha amerykańska, dereń, głóg, jarzębina, jeżyna, kruszyna, leszczyna, malina, róża, śnieguliczka, tarnina, trzmielina, żarnowiec.
3. Rośliny zielne: bluszcz, chmiel, nawłóć, oset, orlica, pokrzywa, powój, sit, trzcinnik, wierzbówka.

Przedstawiona lista gatunków roślin utrudniających wzrost gatunków głównych nie jest listą zamkniętą, co oznacza możliwość jej uzupełniania.



Załącznik nr 2.3.1. –  
charakterystyka leśnictwa  
w zakresie pozyskania  
Nadleśnictwo Chełm  
Leśnictwo Wierzchowy  
Stan na 11-10-2023

Skala 1:39085  
0 0.5 1 km

L-ctwo Góry

L-ctwo Wierzchowy

L-ctwo Kumów

L-ctwo Wojsław

Legenda:

- |                               |                      |
|-------------------------------|----------------------|
| uprz., negat., kłesk., sanit. | TWP/TWN              |
| inne uprz.                    | CP-P                 |
| V                             | Droga publiczna      |
| IV                            | Droga ppoż.          |
| III                           | Oddziały             |
| II                            | Leśnictwa            |
| I                             | Leśnictwo Wierzchowy |
| CSS                           | Nadleśnictwa         |
| TPP/TPN                       |                      |

## Charakterystyka leśnictwa w zakresie pozyskania drewna

## Leśnictwo Wierzchowiny

|   |     |   |
|---|-----|---|
| Udział (m3) drewna iglastego [%]  | 61  | % |
| Udział (m3) drewna optymalnego do pozyskania w technologii maszynowej [%] | 39  | % |
| Udział (m3) rębni pierwszych w cięciach rębnych ogółem [%]                | 0,0 | % |
| Udział (m3) drewna pozyskiwanego z pozycji ze współczynnikiem > 1 [%]     | 0,0 | % |
| Udział (m3) drewna zerwanego ze współczynnikiem > 1 [%]                   | 0,0 | % |
| Udział (m3) drewna kłodowanego (WK) iglastego w drewnie W iglastym [%]    | 44  | % |
| Udział (m3) S2 krótkiego (poniżej 1,5 mb) w S2 [%]                        | 0,0 | % |



Załącznik nr 2.3.1. –  
charakterystyka leśnictwa  
w zakresie pozyskania  
Nadleśnictwo Chełm  
Leśnictwo Góry  
Stan na 11-10-2023

Skala 1:48323  
0 0.5 1 km

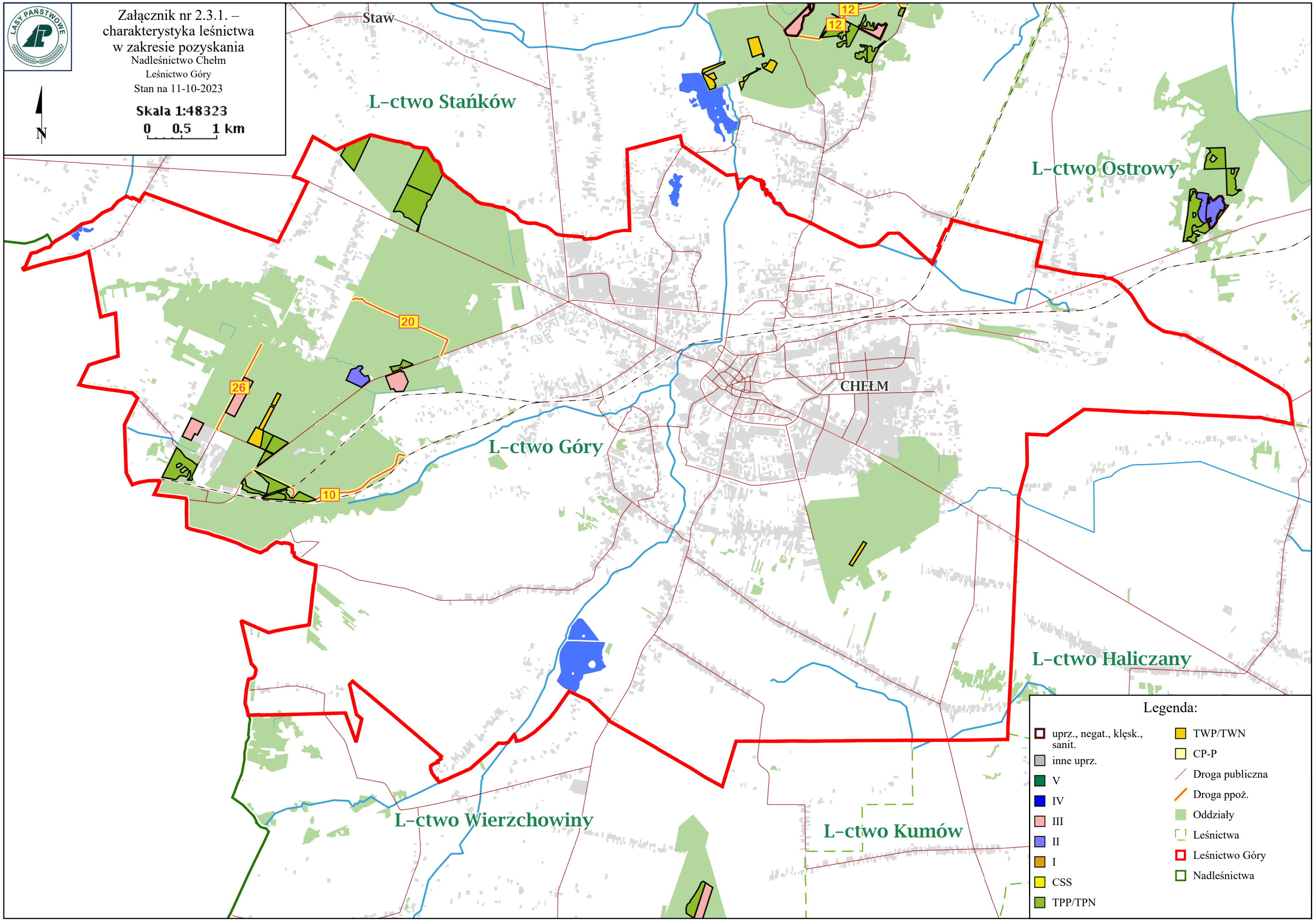

Legenda:

|                               |                 |
|-------------------------------|-----------------|
| uprz., negat., kłesk., sanit. | TWP/TWN         |
| inne uprz.                    | CP-P            |
| V                             | Droga publiczna |
| IV                            | Droga ppoż.     |
| III                           | Oddziały        |
| II                            | Leśnictwa       |
| I                             | Leśnictwo Góry  |
| CSS                           | Nadleśnictwa    |
| TPP/TPN                       |                 |



## Charakterystyka leśnictwa w zakresie pozyskania drewna

## Leśnictwo Góry

|   |     |   |
|---|-----|---|
| Udział (m3) drewna iglastego [%]  | 54  | % |
| Udział (m3) drewna optymalnego do pozyskania w technologii maszynowej [%] | 35  | % |
| Udział (m3) rębni pierwszych w cięciach rębnych ogółem [%]                | 0,0 | % |
| Udział (m3) drewna pozyskiwanego z pozycji ze współczynnikiem > 1 [%]     | 10  | % |
| Udział (m3) drewna zerwanego ze współczynnikiem > 1 [%]                   | 16  | % |
| Udział (m3) drewna kłodowanego (WK) iglastego w drewnie W iglastym [%]    | 28  | % |
| Udział (m3) S2 krótkiego (poniżej 1,5 mb) w S2 [%]                        | 0,0 | % |



Załącznik nr 2.3.1. –  
charakterystyka leśnictwa  
w zakresie pozyskania  
Nadleśnictwo Chełm  
Leśnictwo Pawłów  
Stan na 11-10-2023

Skala 1:57170

0 0,5 1 km



Świerszczów

L-ctwo Pawłów

Pawłów

Legenda:

- |                               |                  |
|-------------------------------|------------------|
| uprz., negat., kłesk., sanit. | TWP/TWN          |
| inne uprz.                    | CP-P             |
| V                             | Droga publiczna  |
| IV                            | Droga ppoż.      |
| III                           | Oddziały         |
| II                            | Leśnictwa        |
| I                             | Leśnictwo Pawłów |
| CSS                           | Nadleśnictwa     |
| TPP/TPN                       |                  |

## Charakterystyka leśnictwa w zakresie pozyskania drewna

## Leśnictwo Pawłów

|   |     |   |
|---|-----|---|
| Udział (m3) drewna iglastego [%]  | 63  | % |
| Udział (m3) drewna optymalnego do pozyskania w technologii maszynowej [%] | 48  | % |
| Udział (m3) rębni pierwszych w cięciach rębnych ogółem [%]                | 12  | % |
| Udział (m3) drewna pozyskiwanego z pozycji ze współczynnikiem > 1 [%]     | 25  | % |
| Udział (m3) drewna zerwanego ze współczynnikiem > 1 [%]                   | 37  | % |
| Udział (m3) drewna kłodowanego (WK) iglastego w drewnie W iglastym [%]    | 48  | % |
| Udział (m3) S2 krótkiego (poniżej 1,5 mb) w S2 [%]                        | 0,0 | % |

## Układ sortymentowy pozyskania drewna

Pakiet: 11-Les.16

| Grupa czynn. | Adres leśny           | Iglaste |       |     |             |           | Iglaste |
|--------------|-----------------------|---------|-------|-----|-------------|-----------|---------|
|              |                       | S2A D   | S2B D | S4  | W (dłużyca) | W (kłoda) |         |
| IIIB         | 05-04-1-16-241 -c -00 | 28      | 110   | 29  | 310         |           | 477     |
|              | 05-04-1-16-242 -b -00 | 18      | 70    | 44  | 310         |           | 442     |
|              | 05-04-1-16-268 -b -00 | 61      | 243   | 61  | 244         |           | 609     |
|              | 05-04-1-16-275 -f -01 | 14      | 57    | 14  | 154         |           | 239     |
|              | Razem: IIIB           | 121     | 480   | 148 | 1 018       |           | 1 767   |
| PR           | 05-04-1-16- - -       | 30      | 80    | 30  |             | 160       | 300     |
|              | Razem: PR             | 30      | 80    | 30  |             | 160       | 300     |
| PTP          | 05-04-1-16- - -       | 20      | 25    | 10  |             |           | 55      |
|              | Razem: PTP            | 20      | 25    | 10  |             |           | 55      |
| PTW          | 05-04-1-16- - -       |         |       |     |             |           |         |
|              | Razem: PTW            |         |       |     |             |           |         |
| TPP          | 05-04-1-16-227 -c -00 |         |       |     |             |           |         |
|              | 05-04-1-16-228 -c -00 | 4       |       |     |             |           | 4       |
|              | 05-04-1-16-250 -d -00 | 10      |       | 5   |             | 15        | 30      |
|              | 05-04-1-16-250 -g -00 | 10      |       | 5   |             |           | 15      |
|              | 05-04-1-16-252 -d -00 |         |       | 4   |             | 8         | 12      |
|              | 05-04-1-16-253 -c -00 |         |       | 5   |             | 10        | 15      |
|              | 05-04-1-16-256 -f -00 | 8       |       | 2   |             | 30        | 40      |
|              | 05-04-1-16-261 -b -00 | 5       |       | 5   |             | 35        | 45      |
|              | 05-04-1-16-264 -d -00 | 4       |       | 2   |             |           | 6       |
|              | 05-04-1-16-265 -c -00 |         |       | 1   |             |           | 1       |
|              | 05-04-1-16-295 -a -00 | 25      |       | 20  |             | 80        | 125     |
|              | 05-04-1-16-295 -d -00 |         |       |     |             |           |         |
|              | Razem: TPP            | 66      |       | 49  |             | 178       | 293     |
| TWP          | 05-04-1-16-246 -a -00 |         |       |     |             |           |         |
|              | Razem: TWP            |         |       |     |             |           |         |
| Razem        |                       | 237     | 585   | 237 | 1 018       | 338       | 2 415   |

| Liściaste |      |       |     |             |           | Liściaste | Razem |
|-----------|------|-------|-----|-------------|-----------|-----------|-------|
| S2A D     | S2AP | S2B D | S4  | W (dłużyca) | W (kłoda) |           |       |
| 220       | 11   | 68    | 121 | 104         |           | 524       | 1 001 |
| 155       | 11   | 26    | 135 | 302         |           | 629       | 1 071 |
| 66        | 15   | 7     | 46  | 10          |           | 144       | 753   |
| 78        |      | 13    | 43  | 22          |           | 156       | 395   |
| 519       | 37   | 114   | 345 | 438         |           | 1 453     | 3 220 |
| 10        |      |       | 10  |             |           | 20        | 320   |
| 10        |      |       | 10  |             |           | 20        | 320   |
|           |      |       |     |             |           |           | 55    |
|           |      |       |     |             |           |           | 55    |
| 10        |      |       | 10  |             |           | 20        | 20    |
| 10        |      |       | 10  |             |           | 20        | 20    |
| 10        |      |       | 10  | 25          |           | 45        | 45    |
| 21        |      |       | 34  |             | 30        | 85        | 89    |
| 60        |      |       | 36  |             |           | 96        | 126   |
| 100       |      |       | 58  | 50          |           | 208       | 223   |
| 20        |      |       | 53  |             | 23        | 96        | 108   |
| 76        |      |       | 68  |             | 40        | 184       | 199   |
| 7         |      |       | 10  |             |           | 17        | 57    |
| 43        |      |       | 38  | 53          |           | 134       | 179   |
| 70        |      |       | 45  | 75          |           | 190       | 196   |
| 75        |      |       | 54  | 50          |           | 179       | 180   |
| 80        |      |       | 83  | 15          | 30        | 208       | 333   |
| 10        |      |       | 9   | 10          |           | 29        | 29    |
| 572       |      |       | 498 | 278         | 123       | 1 471     | 1 764 |
| 13        |      |       | 10  |             |           | 23        | 23    |
| 13        |      |       | 10  |             |           | 23        | 23    |
| 1 124     | 37   | 114   | 873 | 716         | 123       | 2 987     | 5 402 |

## Układ sortymentowy pozyskania drewna

Pakiet: 12-Les.17

| Grupa czynin. | Adres leśny           | Iglaste    |            |            |     |              |            | Iglaste      | Liściaste    |            |            |              |             |           | Liściaste    | Razem        |
|---------------|-----------------------|------------|------------|------------|-----|--------------|------------|--------------|--------------|------------|------------|--------------|-------------|-----------|--------------|--------------|
|               |                       | S2A D      | S2AP       | S2B D      | S4  | W (dłużyca)  | W (kłoda)  |              | S2A D        | S2AP       | S2B D      | S4           | W (dłużyca) | W (kłoda) |              |              |
| IIA           | 05-04-2-17-370 -d -00 | 91         | 112        |            | 87  |              | 435        | 725          | 4            |            |            | 4            |             |           | 8            | 733          |
|               | Razem: IIA            | 91         | 112        |            | 87  |              | 435        | 725          | 4            |            |            | 4            |             |           | 8            | 733          |
| IIIB          | 05-04-2-17-369 -f -00 | 55         | 84         | 140        | 93  | 559          |            | 931          | 95           | 28         |            | 78           | 21          |           | 222          | 1 153        |
|               | 05-04-2-17-382 -d -00 | 98         | 147        | 246        | 164 | 982          |            | 1 637        | 16           |            |            | 12           | 3           |           | 31           | 1 668        |
|               | 05-04-2-17-389 -d -00 | 98         | 98         |            | 78  | 509          |            | 783          | 32           | 21         |            | 67           | 4           |           | 124          | 907          |
|               | Razem: IIIB           | 251        | 329        | 386        | 335 | 2 050        |            | 3 351        | 143          | 49         |            | 157          | 28          |           | 377          | 3 728        |
| PR            | 05-04-2-17- - -       | 20         | 25         | 25         | 20  |              | 140        | 230          |              |            |            | 50           |             |           | 50           | 280          |
|               | Razem: PR             | 20         | 25         | 25         | 20  |              | 140        | 230          |              |            |            | 50           |             |           | 50           | 280          |
| PTP           | 05-04-2-17- - -       | 30         | 50         | 25         | 10  |              | 80         | 195          |              |            |            | 40           |             |           | 40           | 235          |
|               | Razem: PTP            | 30         | 50         | 25         | 10  |              | 80         | 195          |              |            |            | 40           |             |           | 40           | 235          |
| PTW           | 05-04-2-17- - -       | 10         | 10         |            | 10  |              |            | 30           |              |            |            | 20           |             |           | 20           | 50           |
|               | Razem: PTW            | 10         | 10         |            | 10  |              |            | 30           |              |            |            | 20           |             |           | 20           | 50           |
| TPP           | 05-04-2-17-344 -a -00 | 6          | 5          |            | 4   |              | 18         | 33           | 291          | 150        |            | 278          | 174         |           | 893          | 926          |
|               | 05-04-2-17-347 -a -00 | 8          | 6          |            | 3   |              | 15         | 32           | 167          | 50         |            | 152          | 112         |           | 481          | 513          |
|               | 05-04-2-17-352 -a -00 | 5          | 3          |            | 3   |              |            | 11           | 358          | 54         |            | 236          | 79          |           | 727          | 738          |
|               | 05-04-2-17-369 -a -00 | 14         | 7          |            | 5   |              | 31         | 57           | 11           |            |            | 33           |             |           | 44           | 101          |
|               | 05-04-2-17-386 -a -00 | 7          | 8          |            | 5   |              | 10         | 30           | 51           |            | 22         | 70           | 39          |           | 182          | 212          |
|               | 05-04-2-17-386 -b -00 |            |            |            |     |              |            |              | 18           |            |            | 28           | 15          |           | 61           | 61           |
|               | 05-04-2-17-387 -a -00 |            |            |            | 2   |              |            | 2            | 37           | 8          |            | 30           | 3           | 8         | 86           | 88           |
|               | 05-04-2-17-390 -a -00 | 10         | 5          |            | 6   |              | 15         | 36           | 40           |            |            | 39           | 38          |           | 117          | 153          |
|               | 05-04-2-17-390 -c -00 | 10         | 15         |            | 5   |              | 30         | 60           | 83           |            | 30         | 114          | 48          |           | 275          | 335          |
|               | 05-04-2-17-390 -g -00 | 13         | 10         |            | 4   |              | 28         | 55           | 14           |            |            | 16           | 11          |           | 41           | 96           |
|               | 05-04-2-17-392 -c -00 | 10         |            |            | 6   |              | 14         | 30           | 96           |            | 72         | 129          | 73          |           | 370          | 400          |
|               | Razem: TPP            | 83         | 59         |            | 43  |              | 161        | 346          | 1 166        | 262        | 124        | 1 125        | 592         | 8         | 3 277        | 3 623        |
| TWP           | 05-04-2-17-330 -d -00 |            |            |            | 3   |              |            | 3            | 16           |            |            | 41           |             |           | 57           | 60           |
|               | 05-04-2-17-381 -c -00 |            |            |            | 1   |              |            | 1            | 12           | 12         |            | 10           |             |           | 34           | 35           |
|               | 05-04-2-17-381 -h -00 | 4          |            |            |     |              |            | 4            | 30           | 4          |            | 35           |             |           | 69           | 73           |
|               | 05-04-2-17-387 -b -00 | 3          |            |            | 2   |              |            | 5            | 49           | 25         |            | 77           |             |           | 151          | 156          |
|               | Razem: TWP            | 7          |            |            | 6   |              |            | 13           | 107          | 41         |            | 163          |             |           | 311          | 324          |
| <b>Razem</b>  | <b>492</b>            | <b>585</b> | <b>436</b> | <b>511</b> |     | <b>2 050</b> | <b>816</b> | <b>4 890</b> | <b>1 420</b> | <b>352</b> | <b>124</b> | <b>1 559</b> | <b>620</b>  | <b>8</b>  | <b>4 083</b> | <b>8 973</b> |

## Układ sortymentowy pozyskania drewna

Pakiet: 13-Les.18

| Grupa czynn. | Adres leśny            | Iglaste    |            |           |            |            | Iglaste      | Liściaste    |            |           |            |            |           | Liściaste    | Razem        |
|--------------|------------------------|------------|------------|-----------|------------|------------|--------------|--------------|------------|-----------|------------|------------|-----------|--------------|--------------|
|              |                        | S2A D      | S2AP       | S2B D     | S4         | W (kłoda)  |              | S2A D        | S2AP       | S2B D     | S4         | W (dłużca) | W (kłoda) |              |              |
| IB           | 05-04-2-18-432 -c -00  | 28         | 7          |           | 18         | 123        | 176          | 49           |            |           | 97         | 87         |           | 233          | 409          |
|              | Razem: IB              | 28         | 7          |           | 18         | 123        | 176          | 49           |            |           | 97         | 87         |           | 233          | 409          |
| IIIAU        | 05-04-2-18-440 -f -00  | 15         | 6          |           | 21         | 167        | 209          | 17           |            |           | 60         | 77         |           | 154          | 363          |
|              | Razem: IIIAU           | 15         | 6          |           | 21         | 167        | 209          | 17           |            |           | 60         | 77         |           | 154          | 363          |
| IIIB         | 05-04-2-18-414 -b -99  | 4          |            |           | 2          |            | 6            | 184          | 59         |           | 128        | 106        |           | 477          | 483          |
|              | Razem: IIIB            | 4          |            |           | 2          |            | 6            | 184          | 59         |           | 128        | 106        |           | 477          | 483          |
| PR           | 05-04-2-18- - -        | 10         |            |           | 14         | 100        | 124          |              |            |           | 10         |            |           | 10           | 134          |
|              | Razem: PR              | 10         |            |           | 14         | 100        | 124          |              |            |           | 10         |            |           | 10           | 134          |
| PTP          | 05-04-2-18- - -        | 10         | 15         | 25        | 10         | 55         | 115          | 10           |            | 50        | 10         |            |           | 70           | 185          |
|              | Razem: PTP             | 10         | 15         | 25        | 10         | 55         | 115          | 10           |            | 50        | 10         |            |           | 70           | 185          |
| PTW          | 05-04-2-18- - -        | 20         | 20         |           | 10         |            | 50           |              |            |           |            |            |           |              | 50           |
|              | Razem: PTW             | 20         | 20         |           | 10         |            | 50           |              |            |           |            |            |           |              | 50           |
| TPP          | 05-04-2-18-333 -s -00  | 3          | 3          |           | 3          |            | 9            | 42           | 12         |           | 24         |            | 39        | 117          | 126          |
|              | 05-04-2-18-333 -x -00  | 20         | 15         |           | 3          | 12         | 50           | 28           | 15         |           | 26         |            |           | 69           | 119          |
|              | 05-04-2-18-336A -m -00 | 20         | 25         | 10        | 5          |            | 60           | 9            | 5          |           | 10         |            |           | 24           | 84           |
|              | 05-04-2-18-337 -a -00  | 5          | 5          |           | 3          | 8          | 21           | 21           | 3          |           | 12         |            |           | 36           | 57           |
|              | 05-04-2-18-337 -c -00  | 15         | 15         | 8         | 5          |            | 43           | 6            | 5          |           | 6          |            |           | 17           | 60           |
|              | 05-04-2-18-337 -f -00  | 20         | 10         | 10        |            |            | 40           |              |            |           |            |            |           |              | 40           |
|              | 05-04-2-18-338 -b -00  | 40         | 50         |           | 10         | 35         | 135          |              | 7          |           | 10         |            |           | 17           | 152          |
|              | 05-04-2-18-338 -d -00  | 15         | 8          |           | 5          | 7          | 35           | 5            |            |           | 16         |            |           | 21           | 56           |
|              | 05-04-2-18-338 -f -00  | 20         | 20         |           | 4          | 40         | 84           |              |            |           | 7          |            |           | 7            | 91           |
|              | 05-04-2-18-339 -b -00  | 20         | 20         | 10        | 5          |            | 55           | 25           | 10         |           | 22         |            |           | 57           | 112          |
|              | 05-04-2-18-412 -d -00  |            | 5          |           | 7          | 35         | 47           | 165          | 70         |           | 89         | 80         |           | 404          | 451          |
|              | 05-04-2-18-414 -a -00  |            |            |           |            |            |              | 80           | 15         |           | 67         | 70         |           | 232          | 232          |
|              | 05-04-2-18-432 -d -00  | 10         | 10         | 20        | 5          |            | 45           | 125          | 80         |           | 121        | 80         |           | 406          | 451          |
| Razem: TPP   | 188                    | 186        | 58         | 55        | 137        | 624        | 506          | 222          |            | 410       | 230        | 39         | 1 407     | 2 031        |              |
| TWP          | 05-04-2-18-333A -d -00 |            |            |           |            |            |              | 85           |            |           | 19         |            |           | 104          | 104          |
|              | 05-04-2-18-333A -w -00 |            |            |           |            |            |              | 12           |            |           | 3          |            |           | 15           | 15           |
|              | 05-04-2-18-333A -x -00 |            |            |           |            |            |              | 14           |            |           | 7          |            |           | 21           | 21           |
|              | 05-04-2-18-333 -w -00  |            | 6          |           | 2          |            | 8            | 8            | 4          |           | 10         |            |           | 22           | 30           |
|              | 05-04-2-18-333 -z -00  | 10         | 15         |           | 10         |            | 35           | 15           | 5          |           | 7          |            |           | 27           | 62           |
|              | 05-04-2-18-335 -i -00  |            |            |           |            |            |              | 15           | 5          |           | 20         |            |           | 40           | 40           |
|              | 05-04-2-18-336A -l -00 | 30         | 40         |           | 10         |            | 80           | 6            | 5          |           | 6          |            |           | 17           | 97           |
|              | 05-04-2-18-336 -i -00  | 10         | 10         |           | 3          |            | 23           | 43           | 4          |           | 16         |            |           | 63           | 86           |
|              | 05-04-2-18-336 -k -00  |            |            |           |            |            |              | 25           | 6          |           | 14         |            |           | 45           | 45           |
|              | 05-04-2-18-339A -a -00 | 5          |            |           | 3          |            | 8            | 70           |            |           | 35         |            |           | 105          | 113          |
| Razem: TWP   | 55                     | 71         |            | 28        |            | 154        | 293          | 29           |            | 137       |            |            | 459       | 613          |              |
| <b>Razem</b> |                        | <b>330</b> | <b>305</b> | <b>83</b> | <b>158</b> | <b>582</b> | <b>1 458</b> | <b>1 059</b> | <b>310</b> | <b>50</b> | <b>852</b> | <b>500</b> | <b>39</b> | <b>2 810</b> | <b>4 268</b> |

## Zestawienie odległości i warunków zrywki drewna

## Pakiet: 11-Les.16

| PAKIET    | Leśnictwo       | Grupa czynności | Adres leśny           | Odległość zrywki [metr] | Odległość zrywki po lesie [metr] | Odległość zrywki poza lasem [metr] | Typ nawierzchni       | Nachylenie terenu % |
|-----------|-----------------|-----------------|-----------------------|-------------------------|----------------------------------|------------------------------------|-----------------------|---------------------|
| 11-Les.16 | 16.Wierzchowiny | IIIB            | 05-04-1-16-241 -c -00 | 500                     | 100                              | 400                                | gruntowa nieulepszona | 3                   |
| 11-Les.16 | 16.Wierzchowiny | IIIB            | 05-04-1-16-242 -b -00 | 600                     | 100                              | 500                                | gruntowa nieulepszona | 0                   |
| 11-Les.16 | 16.Wierzchowiny | IIIB            | 05-04-1-16-268 -b -00 | 200                     | 100                              | 100                                | twarda                | 4                   |
| 11-Les.16 | 16.Wierzchowiny | IIIB            | 05-04-1-16-275 -f -01 | 300                     | 100                              | 200                                | gruntowa nieulepszona | 2                   |
| 11-Les.16 | 16.Wierzchowiny | PR              | 05-04-1-16- - -       | 1 000                   | 200                              | 800                                | gruntowa nieulepszona | 3                   |
| 11-Les.16 | 16.Wierzchowiny | PTP             | 05-04-1-16- - -       | 1 000                   | 200                              | 800                                | gruntowa nieulepszona | 3                   |
| 11-Les.16 | 16.Wierzchowiny | PTW             | 05-04-1-16- - -       | 1 000                   | 200                              | 800                                | gruntowa nieulepszona | 3                   |
| 11-Les.16 | 16.Wierzchowiny | TPP             | 05-04-1-16-227 -c -00 | 1 200                   | 100                              | 1 100                              | gruntowa nieulepszona | 2                   |
| 11-Les.16 | 16.Wierzchowiny | TPP             | 05-04-1-16-228 -c -00 | 600                     | 100                              | 500                                | gruntowa nieulepszona | 3                   |
| 11-Les.16 | 16.Wierzchowiny | TPP             | 05-04-1-16-250 -d -00 | 300                     | 100                              | 200                                | gruntowa nieulepszona | 2                   |
| 11-Les.16 | 16.Wierzchowiny | TPP             | 05-04-1-16-250 -g -00 | 500                     | 100                              | 400                                | gruntowa nieulepszona | 3                   |
| 11-Les.16 | 16.Wierzchowiny | TPP             | 05-04-1-16-252 -d -00 | 1 000                   | 200                              | 800                                | gruntowa nieulepszona | 4                   |
| 11-Les.16 | 16.Wierzchowiny | TPP             | 05-04-1-16-253 -c -00 | 300                     | 100                              | 200                                | gruntowa nieulepszona | 4                   |
| 11-Les.16 | 16.Wierzchowiny | TPP             | 05-04-1-16-256 -f -00 | 900                     | 200                              | 700                                | gruntowa nieulepszona | 5                   |
| 11-Les.16 | 16.Wierzchowiny | TPP             | 05-04-1-16-261 -b -00 | 700                     | 100                              | 600                                | gruntowa nieulepszona | 4                   |
| 11-Les.16 | 16.Wierzchowiny | TPP             | 05-04-1-16-264 -d -00 | 400                     | 100                              | 300                                | gruntowa nieulepszona | 4                   |
| 11-Les.16 | 16.Wierzchowiny | TPP             | 05-04-1-16-265 -c -00 | 500                     | 100                              | 400                                | gruntowa nieulepszona | 4                   |
| 11-Les.16 | 16.Wierzchowiny | TPP             | 05-04-1-16-295 -a -00 | 500                     | 500                              | 0                                  |                       | 0                   |
| 11-Les.16 | 16.Wierzchowiny | TPP             | 05-04-1-16-295 -d -00 | 100                     | 100                              | 0                                  |                       |                     |
| 11-Les.16 | 16.Wierzchowiny | TWP             | 05-04-1-16-246 -a -00 | 500                     | 100                              | 400                                | gruntowa nieulepszona | 3                   |

## Zestawienie odległości i warunków zrywki drewna

## Pakiet: 12-Les.17

| PAKIET    | Leśnictwo | Grupa czynności | Adres leśny           | Odległość zrywki [metr] | Odległość zrywki po lesie [metr] | Odległość zrywki poza lasem [metr] | Typ nawierzchni       | Nachylenie terenu % |
|-----------|-----------|-----------------|-----------------------|-------------------------|----------------------------------|------------------------------------|-----------------------|---------------------|
| 12-Les.17 | 17.Góry   | IIA             | 05-04-2-17-370 -d -00 | 200                     | 200                              | 0                                  |                       |                     |
| 12-Les.17 | 17.Góry   | IIIB            | 05-04-2-17-369 -f -00 | 300                     | 300                              | 0                                  |                       |                     |
| 12-Les.17 | 17.Góry   | IIIB            | 05-04-2-17-382 -d -00 | 100                     | 100                              | 0                                  |                       |                     |
| 12-Les.17 | 17.Góry   | IIIB            | 05-04-2-17-389 -d -00 | 800                     | 200                              | 600                                | gruntowa nieulepszona | 4                   |
| 12-Les.17 | 17.Góry   | PR              | 05-04-2-17- - -       | 1 500                   | 700                              | 800                                | gruntowa nieulepszona | 3                   |
| 12-Les.17 | 17.Góry   | PTP             | 05-04-2-17- - -       | 1 500                   | 700                              | 800                                | gruntowa nieulepszona | 3                   |
| 12-Les.17 | 17.Góry   | PTW             | 05-04-2-17- - -       | 1 500                   | 700                              | 800                                | gruntowa nieulepszona | 3                   |
| 12-Les.17 | 17.Góry   | TPP             | 05-04-2-17-344 -a -00 | 600                     | 300                              | 300                                | gruntowa nieulepszona | 5                   |
| 12-Les.17 | 17.Góry   | TPP             | 05-04-2-17-347 -a -00 | 1 700                   | 300                              | 1 400                              | gruntowa nieulepszona | 5                   |
| 12-Les.17 | 17.Góry   | TPP             | 05-04-2-17-352 -a -00 | 500                     | 300                              | 200                                | gruntowa nieulepszona | 2                   |
| 12-Les.17 | 17.Góry   | TPP             | 05-04-2-17-369 -a -00 | 600                     | 500                              | 100                                | gruntowa nieulepszona | 4                   |
| 12-Les.17 | 17.Góry   | TPP             | 05-04-2-17-386 -a -00 | 200                     | 100                              | 100                                | gruntowa nieulepszona | 1                   |
| 12-Les.17 | 17.Góry   | TPP             | 05-04-2-17-386 -b -00 | 700                     | 200                              | 500                                | gruntowa nieulepszona | 1                   |
| 12-Les.17 | 17.Góry   | TPP             | 05-04-2-17-387 -a -00 | 400                     | 100                              | 300                                | gruntowa nieulepszona | 1                   |
| 12-Les.17 | 17.Góry   | TPP             | 05-04-2-17-390 -a -00 | 200                     | 200                              | 0                                  |                       | 0                   |
| 12-Les.17 | 17.Góry   | TPP             | 05-04-2-17-390 -c -00 | 200                     | 200                              | 0                                  |                       | 3                   |
| 12-Les.17 | 17.Góry   | TPP             | 05-04-2-17-390 -g -00 | 400                     | 100                              | 300                                | gruntowa nieulepszona | 1                   |
| 12-Les.17 | 17.Góry   | TPP             | 05-04-2-17-392 -c -00 | 900                     | 400                              | 500                                | twarda                | 1                   |
| 12-Les.17 | 17.Góry   | TWP             | 05-04-2-17-330 -d -00 | 1 000                   | 700                              | 300                                | gruntowa nieulepszona | 1                   |
| 12-Les.17 | 17.Góry   | TWP             | 05-04-2-17-381 -c -00 | 600                     | 300                              | 300                                | gruntowa nieulepszona | 1                   |
| 12-Les.17 | 17.Góry   | TWP             | 05-04-2-17-381 -h -00 | 500                     | 200                              | 300                                | gruntowa nieulepszona | 1                   |
| 12-Les.17 | 17.Góry   | TWP             | 05-04-2-17-387 -b -00 | 500                     | 200                              | 300                                | gruntowa nieulepszona | 1                   |



## Zestawienie odległości i warunków zrywki drewna

## Pakiet: 13-Les.18

| PAKIET    | Leśnictwo | Grupa czynności | Adres leśny            | Odległość zrywki [metr] | Odległość zrywki po lesie [metr] | Odległość zrywki poza lasem [metr] | Typ nawierzchni       | Nachylenie terenu % |
|-----------|-----------|-----------------|------------------------|-------------------------|----------------------------------|------------------------------------|-----------------------|---------------------|
| 13-Les.18 | 18.Pawłów | IB              | 05-04-2-18-432 -c -00  | 400                     | 100                              | 300                                | twarda                | 2                   |
| 13-Les.18 | 18.Pawłów | IIIAU           | 05-04-2-18-440 -f -00  | 300                     | 200                              | 100                                | twarda                | 4                   |
| 13-Les.18 | 18.Pawłów | IIIB            | 05-04-2-18-414 -b -99  | 300                     | 200                              | 100                                | gruntowa ulepszona    | 2                   |
| 13-Les.18 | 18.Pawłów | PR              | 05-04-2-18- - -        | 600                     | 300                              | 300                                | gruntowa nieulepszona | 4                   |
| 13-Les.18 | 18.Pawłów | PTP             | 05-04-2-18- - -        | 300                     | 300                              | 0                                  |                       |                     |
| 13-Les.18 | 18.Pawłów | PTW             | 05-04-2-18- - -        | 300                     | 300                              | 0                                  |                       |                     |
| 13-Les.18 | 18.Pawłów | TPP             | 05-04-2-18-333 -s -00  | 3 000                   | 400                              | 2 600                              | gruntowa nieulepszona | 15                  |
| 13-Les.18 | 18.Pawłów | TPP             | 05-04-2-18-333 -x -00  | 1 700                   | 700                              | 1 000                              | gruntowa nieulepszona | 10                  |
| 13-Les.18 | 18.Pawłów | TPP             | 05-04-2-18-336A -m -00 | 500                     | 400                              | 100                                | gruntowa nieulepszona | 1                   |
| 13-Les.18 | 18.Pawłów | TPP             | 05-04-2-18-337 -a -00  | 1 200                   | 1 000                            | 200                                | gruntowa nieulepszona | 5                   |
| 13-Les.18 | 18.Pawłów | TPP             | 05-04-2-18-337 -c -00  | 400                     | 300                              | 100                                | gruntowa nieulepszona | 7                   |
| 13-Les.18 | 18.Pawłów | TPP             | 05-04-2-18-337 -f -00  | 200                     | 100                              | 100                                | gruntowa nieulepszona | 3                   |
| 13-Les.18 | 18.Pawłów | TPP             | 05-04-2-18-338 -b -00  | 800                     | 400                              | 400                                | gruntowa nieulepszona | 6                   |
| 13-Les.18 | 18.Pawłów | TPP             | 05-04-2-18-338 -d -00  | 500                     | 200                              | 300                                | gruntowa nieulepszona | 5                   |
| 13-Les.18 | 18.Pawłów | TPP             | 05-04-2-18-338 -f -00  | 500                     | 200                              | 300                                | gruntowa nieulepszona | 7                   |
| 13-Les.18 | 18.Pawłów | TPP             | 05-04-2-18-339 -b -00  | 2 200                   | 500                              | 1 700                              | gruntowa nieulepszona | 6                   |
| 13-Les.18 | 18.Pawłów | TPP             | 05-04-2-18-412 -d -00  | 1 800                   | 600                              | 1 200                              | gruntowa nieulepszona | 6                   |
| 13-Les.18 | 18.Pawłów | TPP             | 05-04-2-18-414 -a -00  | 500                     | 400                              | 100                                | gruntowa ulepszona    | 5                   |
| 13-Les.18 | 18.Pawłów | TPP             | 05-04-2-18-432 -d -00  | 900                     | 400                              | 500                                | twarda                | 2                   |
| 13-Les.18 | 18.Pawłów | TWP             | 05-04-2-18-333A -d -00 | 1 500                   | 1 200                            | 300                                | gruntowa nieulepszona | 8                   |
| 13-Les.18 | 18.Pawłów | TWP             | 05-04-2-18-333A -w -00 | 3 800                   | 400                              | 3 400                              | gruntowa ulepszona    | 8                   |
| 13-Les.18 | 18.Pawłów | TWP             | 05-04-2-18-333A -x -00 | 4 000                   | 500                              | 3 500                              | gruntowa ulepszona    | 8                   |
| 13-Les.18 | 18.Pawłów | TWP             | 05-04-2-18-333 -w -00  | 2 800                   | 300                              | 2 500                              | gruntowa nieulepszona | 15                  |
| 13-Les.18 | 18.Pawłów | TWP             | 05-04-2-18-333 -z -00  | 1 500                   | 500                              | 1 000                              | gruntowa nieulepszona | 4                   |
| 13-Les.18 | 18.Pawłów | TWP             | 05-04-2-18-335 -i -00  | 400                     | 300                              | 100                                | gruntowa ulepszona    | 5                   |
| 13-Les.18 | 18.Pawłów | TWP             | 05-04-2-18-336A -l -00 | 300                     | 200                              | 100                                | gruntowa nieulepszona | 1                   |
| 13-Les.18 | 18.Pawłów | TWP             | 05-04-2-18-336 -i -00  | 1 200                   | 300                              | 900                                | gruntowa nieulepszona | 5                   |
| 13-Les.18 | 18.Pawłów | TWP             | 05-04-2-18-336 -k -00  | 1 300                   | 400                              | 900                                | gruntowa nieulepszona | 5                   |
| 13-Les.18 | 18.Pawłów | TWP             | 05-04-2-18-339A -a -00 | 3 500                   | 300                              | 3 200                              | twarda                | 4                   |

Zestawienie pozycji z dodatkowymi utrudnieniami w zakresie pozyskania i zry

**Pakiet: 11-Les.16**

| Leśnictwo | Grupa czynności | Adres leśny | Utrudnienia (przyczyna) w zakresie pozyskania drewna | Współczynnik | Utrudnienia (przyczyna) w zakresie zrywki drewna | Współczynnik |
|-----------|-----------------|-------------|--|--------------|--|--------------|
|           |                 |             |  |              |  |              |

## Zestawienie pozycji z dodatkowymi utrudnieniami w zakresie pozyskania i zrywki

## Pakiet: 12-Les.17

| Leśnictwo | Grupa czynności | Adres leśny           | Utrudnienia (przyczyna) w zakresie pozyskania drewna | Współczynnik | Utrudnienia (przyczyna) w zakresie zrywki drewna | Współczynnik |
|-----------|-----------------|-----------------------|--|--------------|--|--------------|
| 17.Góry   | IIIB            | 05-04-2-17-389 -d -00 | Linie energetyczne, drogi i granice                  | 1,1          |  | 1            |
| 17.Góry   | TPP             | 05-04-2-17-344 -a -00 |  | 1            | Słaba nośność gruntu                             | 1,1          |
| 17.Góry   | TPP             | 05-04-2-17-347 -a -00 |  | 1            | Słaba nośność gruntu                             | 1,1          |

## Zestawienie pozycji z dodatkowymi utrudnieniami w zakresie pozyskania i zrywki

## Pakiet: 13-Les.18

| Leśnictwo | Grupa czynności | Adres leśny            | Utrudnienia (przyczyna) w zakresie pozyskania drewna | Współczynnik | Utrudnienia (przyczyna) w zakresie zrywki drewna | Współczynnik |
|-----------|-----------------|------------------------|--|--------------|--|--------------|
| 18.Pawłów | IB              | 05-04-2-18-432 -c -00  | Linie energetyczne, drogi i granice                  | 1,1          |  | 1            |
| 18.Pawłów | IIIAU           | 05-04-2-18-440 -f -00  | Linie energetyczne, drogi i granice                  | 1,1          |  | 1            |
| 18.Pawłów | IIIB            | 05-04-2-18-414 -b -99  |  | 1            | Słaba nośność gruntu                             | 1,1          |
| 18.Pawłów | TPP             | 05-04-2-18-333 -s -00  |  | 1            | Słaba nośność gruntu                             | 1,1          |
| 18.Pawłów | TPP             | 05-04-2-18-336A -m -00 | Linie energetyczne, drogi i granice                  | 1,1          |  | 1            |
| 18.Pawłów | TPP             | 05-04-2-18-337 -a -00  | Linie energetyczne, drogi i granice                  | 1,1          |  | 1            |
| 18.Pawłów | TPP             | 05-04-2-18-337 -f -00  |  | 1            | Miejskowe utrudnienia terenowe                   | 1,1          |
| 18.Pawłów | TPP             | 05-04-2-18-412 -d -00  |  | 1            | Słaba nośność gruntu                             | 1,1          |
| 18.Pawłów | TPP             | 05-04-2-18-414 -a -00  |  | 1            | Słaba nośność gruntu                             | 1,1          |
| 18.Pawłów | TWP             | 05-04-2-18-333A -x -00 |  | 1            | Miejskowe utrudnienia terenowe                   | 1,1          |
| 18.Pawłów | TWP             | 05-04-2-18-333 -w -00  | Miejskowe przeszkody terenowe                        | 1,1          | Miejskowe utrudnienia terenowe                   | 1,1          |
| 18.Pawłów | TWP             | 05-04-2-18-335 -i -00  |  | 1            | Słaba nośność gruntu                             | 1,1          |
| 18.Pawłów | TWP             | 05-04-2-18-336A -l -00 | Linie energetyczne, drogi i granice                  | 1,1          |  | 1            |
| 18.Pawłów | TWP             | 05-04-2-18-339A -a -00 | Linie energetyczne, drogi i granice                  | 1,1          | Miejskowe utrudnienia terenowe                   | 1,1          |

## Zestawienie pozycji nieudostępniionych do maszynowego pozyskania drewna

### **Pakiet: 11-Les.16**

Zamawiający nie wskazuje pozycji, dla których pozyskanie maszynowe jest niedopuszczalne.

Wybór technologii pozyskania drewna należy do Wykonawcy, który powinien dostosować wybór technologii, w tym parametry (gabaryty) sprzętu do możliwości drzewostanu (jego skład gatunkowy, wiek, budowa drzewostanu, konfiguracja terenu).

Zamawiający zastrzega, że w przypadku gdy pozyskanie maszynami wielooperacyjnymi przyczyniać się będzie do powstania znacznych szkód w drzewostanie, Zamawiającemu przysługuje prawo do zatrzymania prac i nakazania Wykonawcy zmiany technologii pozyskania i zrywki drewna.

## Zestawienie pozycji nieudostępniionych do maszynowego pozyskania drewna

### **Pakiet: 12-Les.17**

Zamawiający nie wskazuje pozycji, dla których pozyskanie maszynowe jest niedopuszczalne.

Wybór technologii pozyskania drewna należy do Wykonawcy, który powinien dostosować wybór technologii, w tym parametry (gabaryty) sprzętu do możliwości drzewostanu (jego skład gatunkowy, wiek, budowa drzewostanu, konfiguracja terenu).

Zamawiający zastrzega, że w przypadku gdy pozyskanie maszynami wielooperacyjnymi przyczyniać się będzie do powstania znacznych szkód w drzewostanie, Zamawiającemu przysługuje prawo do zatrzymania prac i nakazania Wykonawcy zmiany technologii pozyskania i zrywki drewna.

## Zestawienie pozycji nieudostępniionych do maszynowego pozyskania drewna

### **Pakiet: 13-Les.18**

Zamawiający nie wskazuje pozycji, dla których pozyskanie maszynowe jest niedopuszczalne.

Wybór technologii pozyskania drewna należy do Wykonawcy, który powinien dostosować wybór technologii, w tym parametry (gabaryty) sprzętu do możliwości drzewostanu (jego skład gatunkowy, wiek, budowa drzewostanu, konfiguracja terenu).

Zamawiający zastrzega, że w przypadku gdy pozyskanie maszynami wielooperacyjnymi przyczyniać się będzie do powstania znacznych szkód w drzewostanie, Zamawiającemu przysługuje prawo do zatrzymania prac i nakazania Wykonawcy zmiany technologii pozyskania i zrywki drewna.

## Informacja o optymalnej możliwej do zastosowania technologii pozyskania drewna

| Pakiet    | Leśnictwo    | Pozyskanie maszynowe [m3] | % | Pozyskanie ręczne [m3] | %   | Razem [m3] |
|-----------|--------------|---------------------------|---|------------------------|-----|------------|
| 11-Les.16 | Wierzchowiny |                           |   | 5 402                  | 100 | 5 402      |
|           |              |                           |   | 5 402                  | 100 | 5 402      |



## Informacja o optymalnej możliwej do zastosowania technologii pozyskania drewna

| Pakiet    | Leśnictwo | Pozyskanie maszynowe [m3] | %         | Pozyskanie ręczne [m3] | %         | Razem [m3]   |
|-----------|-----------|---------------------------|-----------|------------------------|-----------|--------------|
| 12-Les.17 | Góry      | 3 145                     | 35        | 5 828                  | 65        | 8 973        |
|           |           | <b>3 145</b>              | <b>35</b> | <b>5 828</b>           | <b>65</b> | <b>8 973</b> |

## Informacja o optymalnej możliwej do zastosowania technologii pozyskania drewna

| Pakiet    | Leśnictwo | Pozyskanie maszynowe [m3] | % | Pozyskanie ręczne [m3] | %   | Razem [m3] |
|-----------|-----------|---------------------------|---|------------------------|-----|------------|
| 13-Les.18 | Pawłów    |                           |   | 4 268                  | 100 | 4 268      |
|           |           |                           |   | 4 268                  | 100 | 4 268      |

## Informacja o charakterze pielęgnacji lasu (strefy dla wykaszania chwastów)

## Pakiet: 11-Les.16

| Leśnictwo   | Adres leśny           | Czynność | Strefa | Powierzchnia [Ha] |
|-------------|-----------------------|----------|--------|-------------------|
| Wierchowiny | 05-04-1-16-223 -g -00 | KOSZ-CRN | 6      | 2,50              |
| Wierchowiny | 05-04-1-16-225 -a -01 | KOSZ-CRN | 6      | 4,08              |
| Wierchowiny | 05-04-1-16-227 -a -01 | KOSZ-CRN | 6      | 3,14              |
| Wierchowiny | 05-04-1-16-228 -a -01 | KOSZ-CRN | 6      | 3,69              |
| Wierchowiny | 05-04-1-16-228 -a -99 | KOSZ-CRN | 6      | 4,80              |
| Wierchowiny | 05-04-1-16-229 -b -01 | KOSZ-CRN | 6      | 3,69              |
| Wierchowiny | 05-04-1-16-231 -c -00 | KOSZ-CRN | 6      | 0,80              |
| Wierchowiny | 05-04-1-16-238 -c -00 | KOSZ-CRN | 6      | 1,40              |
| Wierchowiny | 05-04-1-16-241 -b -00 | KOSZ-CRN | 5      | 0,50              |
| Wierchowiny | 05-04-1-16-244 -g -00 | KOSZ-CRN | 6      | 1,05              |
| Wierchowiny | 05-04-1-16-261 -c -00 | KOSZ-CRN | 6      | 3,76              |
| Wierchowiny | 05-04-1-16-262 -b -01 | KOSZ-CRN | 6      | 2,44              |
| Wierchowiny | 05-04-1-16-262 -c -02 | KOSZ-CRN | 6      | 1,20              |
| Wierchowiny | 05-04-1-16-264 -f -00 | KOSZ-CRN | 6      | 3,92              |
| Wierchowiny | 05-04-1-16-265 -d -00 | KOSZ-CRN | 6      | 3,92              |
| Wierchowiny | 05-04-1-16-274 -a -00 | KOSZ-CRN | 6      | 12,80             |
| Wierchowiny | 05-04-1-16-274 -b -00 | KOSZ-CRN | 6      | 2,80              |
| Wierchowiny | 05-04-1-16-274 -c -00 | KOSZ-CRN | 6      | 5,00              |
| Wierchowiny | 05-04-1-16-274 -f -00 | KOSZ-CRN | 6      | 0,17              |
| Wierchowiny | 05-04-1-16-276 -b -01 | KOSZ-CRN | 5      | 1,36              |
| Wierchowiny | 05-04-1-16-276 -b -99 | KOSZ-CRN | 6      | 1,28              |
| Wierchowiny | 05-04-1-16-276 -d -01 | KOSZ-CRN | 6      | 5,92              |
| Wierchowiny | 05-04-1-16-278 -c -00 | KOSZ-CRN | 6      | 2,57              |
| Wierchowiny | 05-04-1-16-278 -d -00 | KOSZ-CRN | 6      | 2,06              |
| Wierchowiny | 05-04-1-16-279 -a -01 | KOSZ-CRN | 6      | 5,10              |
| Wierchowiny | 05-04-1-16-280 -d -00 | KOSZ-CRN | 6      | 6,69              |
| Wierchowiny | 05-04-1-16-281 -a -00 | KOSZ-CRN | 6      | 1,18              |
| Wierchowiny | 05-04-1-16-281 -c -01 | KOSZ-CRN | 5      | 2,00              |
| Wierchowiny | 05-04-1-16-284 -a -00 | KOSZ-CRN | 6      | 4,00              |
| Wierchowiny | 05-04-1-16-284 -d -00 | KOSZ-CRN | 6      | 2,74              |
| Wierchowiny | 05-04-1-16-285 -a -00 | KOSZ-CRN | 6      | 5,00              |
| Wierchowiny | 05-04-1-16-288 -d -00 | KOSZ-CRN | 6      | 2,00              |

## Informacja o charakterze pielęgnacji lasu (strefy dla wykaszania chwastów)

## Legenda:

## III. Tabela stopni trudności usuwania konkurencyjnej roślinności podczas pielęgnowania upraw

| Lp. | Wyszczególnienie   | Przykłady uciążliwych gatunków roślin  | Stopień trudności przy pokryciu powierzchni uciążliwymi gatunkami roślin |             |
|-----|--|--|--|-------------|
|     |  |  | 25% do 50%   | powyżej 50% |
| 1   | 2  | 3  | 4  | 5           |
| 1   | Uciążliwe rośliny zielne                                       | trzcinnik leśny, pozostałe trawy, pokrzywa, chmiel, nawłóć, orlica i inne paprocie | I  | II          |
| 2   | Niepożądane naloty drzew i krzewów, <u>odrośla</u>             | brzoza, osika, grab, żarnowiec, czeremcha amerykańska                              | II   | IV          |
| 3   | Uciążliwe gatunki pokrywy gleby (kolczaste i cierniste)        | robinia akacjowa, tarnina, jeżyna, malina, róża                                    | III  | VI          |
| 4   | Stopień trudności przy łącznym pokryciu uciążliwą roślinnością | w przypadku wystąpienia gatunków wymienionych w wierszu Lp. 1 i Lp. 2              | II   | III         |
|     |  | w przypadku wystąpienia gatunków wymienionych w wierszu Lp. 1 i Lp. 3              | III  | IV          |
|     |  | w przypadku wystąpienia gatunków wymienionych w wierszu Lp. 2 i Lp. 3              | III  | V           |
|     |  | w przypadku wystąpienia gatunków wymienionych w wierszu Lp. 1, Lp. 2 i Lp. 3       | III  | VI          |

**Uwaga:** Do osobnego potraktowania grupy roślin przy ustalaniu stopnia trudności w tabeli IV. wymagany jest ich min. 10% udział na powierzchni uprawy (lub jej części) podlegającej wykoszeniu.

W razie potrzeby wykaszania powierzchni upraw przy pokryciu powierzchni konkurencyjnymi roślinami do 25%, stopień trudności należy określić według pokrycia uciążliwymi gatunkami roślin dla powierzchni określonej granicą wymaganego zabiegu.

W przypadku zabiegu wykonywanego na powierzchniach możliwych do wyodrębnienia (np.: gniazda, kępy, pasy itp.) szacunek procentowego pokrycia wykonać dla danej, sumarycznej powierzchni.

Kody czynności do 40% nachylenia terenu włącznie kończą się na literę „N”, natomiast dla terenów o nachyleniu wyższym niż 40% kończą się na literę „G”. Nachylenie terenu zaokrągla się do pełnego procentu. Przedstawiona lista gatunków roślin utrudniających wzrost gatunków głównych nie jest listą zamkniętą, co oznacza możliwość jej uzupełniania odpowiednio dla warunków poszczególnych jednostek organizacyjnych czy też pozycji.

## Informacja o charakterze pielęgnacji lasu (strefy dla wykaszania chwastów)

## Pakiet: 12-Les.17

| Leśnictwo | Adres leśny            | Czynność | Strefa | Powierzchnia [Ha] |
|-----------|------------------------|----------|--------|-------------------|
| Góry      | 05-04-2-17-328 -d -01  | KOSZ-CRN | 5      | 3,75              |
| Góry      | 05-04-2-17-328 -f -01  | KOSZ-CRN | 3      | 0,66              |
| Góry      | 05-04-2-17-366 -c -00  | KOSZ-CRN | 5      | 12,26             |
| Góry      | 05-04-2-17-369 -g -00  | KOSZ-PWN | 4      | 3,00              |
| Góry      | 05-04-2-17-370 -c -00  | KOSZ-CRN | 4      | 1,74              |
| Góry      | 05-04-2-17-371 -a -00  | KOSZ-CRN | 3      | 2,46              |
| Góry      | 05-04-2-17-373 -d -00  | KOSZ-CRN | 5      | 0,30              |
| Góry      | 05-04-2-17-375 -c -00  | KOSZ-CRN | 6      | 2,18              |
| Góry      | 05-04-2-17-376 -a -00  | KOSZ-CRN | 3      | 3,11              |
| Góry      | 05-04-2-17-379A -a -00 | KOSZ-PWN | 3      | 3,36              |
| Góry      | 05-04-2-17-379A -b -00 | KOSZ-PWN | 3      | 0,98              |
| Góry      | 05-04-2-17-379A -c -00 | KOSZ-PWN | 3      | 1,00              |
| Góry      | 05-04-2-17-380 -h -00  | KOSZ-CRN | 3      | 1,24              |
| Góry      | 05-04-2-17-380 -j -00  | KOSZ-CRN | 4      | 2,20              |
| Góry      | 05-04-2-17-381 -a -00  | KOSZ-PWN | 3      | 1,80              |
| Góry      | 05-04-2-17-381 -f -00  | KOSZ-PWN | 4      | 3,72              |
| Góry      | 05-04-2-17-382 -c -00  | KOSZ-CRN | 3      | 6,12              |
| Góry      | 05-04-2-17-383 -a -00  | KOSZ-CRN | 3      | 3,46              |
| Góry      | 05-04-2-17-383 -g -00  | KOSZ-CRN | 3      | 5,12              |
| Góry      | 05-04-2-17-384 -b -00  | KOSZ-CRN | 6      | 3,55              |
| Góry      | 05-04-2-17-384 -h -00  | KOSZ-CRN | 3      | 1,20              |
| Góry      | 05-04-2-17-385 -f -00  | KOSZ-CRN | 6      | 2,20              |
| Góry      | 05-04-2-17-387 -d -00  | KOSZ-CRN | 5      | 3,66              |
| Góry      | 05-04-2-17-387 -f -00  | KOSZ-CRN | 4      | 4,19              |
| Góry      | 05-04-2-17-388 -a -00  | KOSZ-CRN | 4      | 1,10              |
| Góry      | 05-04-2-17-388 -b -00  | KOSZ-CRN | 4      | 4,54              |
| Góry      | 05-04-2-17-389 -a -00  | KOSZ-CRN | 5      | 2,78              |
| Góry      | 05-04-2-17-390 -d -00  | KOSZ-CRN | 4      | 3,31              |
| Góry      | 05-04-2-17-392 -h -00  | KOSZ-PWN | 4      | 0,66              |
| Góry      | 05-04-2-17-394 -b -03  | KOSZ-CRN | 6      | 5,56              |

## Informacja o charakterze pielęgnacji lasu (strefy dla wykaszania chwastów)

## Legenda:

## III. Tabela stopni trudności usuwania konkurencyjnej roślinności podczas pielęgnowania upraw

| Lp. | Wyszczególnienie   | Przykłady uciążliwych gatunków roślin  | Stopień trudności przy pokryciu powierzchni uciążliwymi gatunkami roślin |             |
|-----|--|--|--|-------------|
|     |  |  | 25% do 50%   | powyżej 50% |
| 1   | 2  | 3  | 4  | 5           |
| 1   | Uciążliwe rośliny zielne                                       | trzcinnik leśny, pozostałe trawy, pokrzywa, chmiel, nawłóć, orlica i inne paprocie | I  | II          |
| 2   | Niepożądane naloty drzew i krzewów, <u>odrośla</u>             | brzoza, osika, grab, żarnowiec, czeremcha amerykańska                              | II   | IV          |
| 3   | Uciążliwe gatunki pokrywy gleby (kolczaste i cierniste)        | robinia akacyjowa, tarnina, jeżyna, malina, róża                                   | III  | VI          |
| 4   | Stopień trudności przy łącznym pokryciu uciążliwą roślinnością | w przypadku wystąpienia gatunków wymienionych w wierszu Lp. 1 i Lp. 2              | II   | III         |
|     |  | w przypadku wystąpienia gatunków wymienionych w wierszu Lp. 1 i Lp. 3              | III  | IV          |
|     |  | w przypadku wystąpienia gatunków wymienionych w wierszu Lp. 2 i Lp. 3              | III  | V           |
|     |  | w przypadku wystąpienia gatunków wymienionych w wierszu Lp. 1, Lp. 2 i Lp. 3       | III  | VI          |

**Uwaga:** Do osobnego potraktowania grupy roślin przy ustalaniu stopnia trudności w tabeli IV. wymagany jest ich min. 10% udział na powierzchni uprawy (lub jej części) podlegającej wykoszeniu.

W razie potrzeby wykaszania powierzchni upraw przy pokryciu powierzchni konkurencyjnymi roślinami do 25%, stopień trudności należy określić według pokrycia uciążliwymi gatunkami roślin dla powierzchni określonej granicą wymaganego zabiegu.

W przypadku zabiegu wykonywanego na powierzchniach możliwych do wyodrębnienia (np.: gniazda, kępy, pasy itp.) szacunek procentowego pokrycia wykonać dla danej, sumarycznej powierzchni.

Kody czynności do 40% nachylenia terenu włącznie kończą się na literę „N”, natomiast dla terenów o nachyleniu wyższym niż 40% kończą się na literę „G”. Nachylenie terenu zaokrągla się do pełnego procentu. Przedstawiona lista gatunków roślin utrudniających wzrost gatunków głównych nie jest listą zamkniętą, co oznacza możliwość jej uzupełniania odpowiednio dla warunków poszczególnych jednostek organizacyjnych czy też pozycji.

## Informacja o charakterze pielęgnacji lasu (strefy dla wykaszania chwastów)

## Pakiet: 13-Les.18

| Leśnictwo | Adres leśny           | Czynność | Strefa | Powierzchnia [Ha] |
|-----------|-----------------------|----------|--------|-------------------|
| Pawłów    | 05-04-2-18-335 -f -00 | KOSZ-CRN | 4      | 5,66              |
| Pawłów    | 05-04-2-18-335 -o -00 | KOSZ-CRN | 4      | 1,09              |
| Pawłów    | 05-04-2-18-336 -a -00 | KOSZ-CRN | 3      | 1,60              |
| Pawłów    | 05-04-2-18-336 -b -00 | KOSZ-CRN | 4      | 1,52              |
| Pawłów    | 05-04-2-18-336 -f -01 | KOSZ-CRN | 4      | 3,60              |
| Pawłów    | 05-04-2-18-398 -a -00 | KOSZ-CRN | 5      | 2,48              |
| Pawłów    | 05-04-2-18-400 -b -00 | KOSZ-CRN | 4      | 4,72              |
| Pawłów    | 05-04-2-18-402 -c -00 | KOSZ-CRN | 4      | 5,44              |
| Pawłów    | 05-04-2-18-405 -d -00 | KOSZ-CRN | 5      | 15,10             |
| Pawłów    | 05-04-2-18-406 -b -00 | KOSZ-CRN | 3      | 2,91              |
| Pawłów    | 05-04-2-18-407 -h -01 | KOSZ-CRN | 4      | 5,48              |
| Pawłów    | 05-04-2-18-408 -m -00 | KOSZ-CRN | 4      | 2,07              |
| Pawłów    | 05-04-2-18-408 -p -00 | KOSZ-CRN | 4      | 4,12              |
| Pawłów    | 05-04-2-18-409 -f -00 | KOSZ-CRN | 4      | 0,85              |
| Pawłów    | 05-04-2-18-409 -j -00 | KOSZ-PWN | 5      | 4,00              |
| Pawłów    | 05-04-2-18-413 -d -00 | KOSZ-CRN | 5      | 4,50              |
| Pawłów    | 05-04-2-18-415 -a -00 | KOSZ-CRN | 4      | 5,14              |
| Pawłów    | 05-04-2-18-416 -a -00 | KOSZ-CRN | 4      | 6,66              |
| Pawłów    | 05-04-2-18-421 -b -00 | KOSZ-CRN | 3      | 0,85              |
| Pawłów    | 05-04-2-18-421 -g -00 | KOSZ-CRN | 3      | 3,32              |
| Pawłów    | 05-04-2-18-422 -c -00 | KOSZ-CRN | 4      | 2,34              |
| Pawłów    | 05-04-2-18-422 -d -00 | KOSZ-CRN | 4      | 4,50              |
| Pawłów    | 05-04-2-18-423 -f -00 | KOSZ-CRN | 4      | 5,34              |
| Pawłów    | 05-04-2-18-425 -a -99 | KOSZ-PWN | 4      | 2,76              |
| Pawłów    | 05-04-2-18-426 -a -00 | KOSZ-PWN | 3      | 1,61              |
| Pawłów    | 05-04-2-18-428 -g -00 | KOSZ-CRN | 5      | 2,00              |
| Pawłów    | 05-04-2-18-429 -f -01 | KOSZ-CRN | 4      | 2,86              |
| Pawłów    | 05-04-2-18-431 -i -00 | KOSZ-CRN | 4      | 0,94              |
| Pawłów    | 05-04-2-18-434 -f -00 | KOSZ-CRN | 4      | 2,46              |
| Pawłów    | 05-04-2-18-445 -a -00 | KOSZ-CRN | 6      | 4,80              |
| Pawłów    | 05-04-2-18-445 -c -00 | KOSZ-PWN | 4      | 5,14              |
| Pawłów    | 05-04-2-18-445 -d -00 | KOSZ-CRN | 3      | 0,59              |
| Pawłów    | 05-04-2-18-446 -b -00 | KOSZ-CRN | 3      | 0,21              |
| Pawłów    | 05-04-2-18-448 -j -00 | KOSZ-CRN | 6      | 1,60              |
| Pawłów    | 05-04-2-18-449 -b -00 | KOSZ-CRN | 4      | 2,42              |
| Pawłów    | 05-04-2-18-449 -h -00 | KOSZ-CRN | 4      | 1,90              |
| Pawłów    | 05-04-2-18-449 -m -00 | KOSZ-CRN | 4      | 1,42              |
| Pawłów    | 05-04-2-18-450 -f -01 | KOSZ-CRN | 5      | 3,38              |

## Informacja o charakterze pielęgnacji lasu (strefy dla wykaszania chwastów)

## Legenda:

## III. Tabela stopni trudności usuwania konkurencyjnej roślinności podczas pielęgnowania upraw

| Lp. | Wyszczególnienie   | Przykłady uciążliwych gatunków roślin  | Stopień trudności przy pokryciu powierzchni uciążliwymi gatunkami roślin |             |
|-----|--|--|--|-------------|
|     |  |  | 25% do 50%   | powyżej 50% |
| 1   | 2  | 3  | 4  | 5           |
| 1   | Uciążliwe rośliny zielne                                       | trzcinnik leśny, pozostałe trawy, pokrzywa, chmiel, nawłóć, orlica i inne paprocie | I  | II          |
| 2   | Niepożądane naloty drzew i krzewów, <u>odrośla</u>             | brzoza, osika, grab, żarnowiec, czeremcha amerykańska                              | II   | IV          |
| 3   | Uciążliwe gatunki pokrywy gleby (kolczaste i cierniste)        | robinia akacyjowa, tarnina, jeżyna, malina, róża                                   | III  | VI          |
| 4   | Stopień trudności przy łącznym pokryciu uciążliwą roślinnością | w przypadku wystąpienia gatunków wymienionych w wierszu Lp. 1 i Lp. 2              | II   | III         |
|     |  | w przypadku wystąpienia gatunków wymienionych w wierszu Lp. 1 i Lp. 3              | III  | IV          |
|     |  | w przypadku wystąpienia gatunków wymienionych w wierszu Lp. 2 i Lp. 3              | III  | V           |
|     |  | w przypadku wystąpienia gatunków wymienionych w wierszu Lp. 1, Lp. 2 i Lp. 3       | III  | VI          |

**Uwaga:** Do osobnego potraktowania grupy roślin przy ustalaniu stopnia trudności w tabeli IV. wymagany jest ich min. 10% udział na powierzchni uprawy (lub jej części) podlegającej wykoszeniu.

W razie potrzeby wykaszania powierzchni upraw przy pokryciu powierzchni konkurencyjnymi roślinami do 25%, stopień trudności należy określić według pokrycia uciążliwymi gatunkami roślin dla powierzchni określonej granicą wymaganego zabiegu.

W przypadku zabiegu wykonywanego na powierzchniach możliwych do wyodrębnienia (np.: gniazda, kępy, pasy itp.) szacunek procentowego pokrycia wykonać dla danej, sumarycznej powierzchni.

Kody czynności do 40% nachylenia terenu włącznie kończą się na literę „N”, natomiast dla terenów o nachyleniu wyższym niż 40% kończą się na literę „G”. Nachylenie terenu zaokrągla się do pełnego procentu. Przedstawiona lista gatunków roślin utrudniających wzrost gatunków głównych nie jest listą zamkniętą, co oznacza możliwość jej uzupełniania odpowiednio dla warunków poszczególnych jednostek organizacyjnych czy też pozycji.



Załącznik nr 2.4.2 do SWZ

### **Zestawienie pozycji nieudostępniionych do odnowień wykonywanych przy pomocy sadzarki**

Pakiet 11-Les.16

Zamawiający nie wskazuje pozycji, dla których prace z zakresu odnowień przy pomocy sadzarki maszynowej są niedopuszczalne.

Wybór technologii sadzenia należy do Wykonawcy.

Zamawiający zastrzega, że w przypadku gdy prace odnowieniowe przy wykonywane przy pomocy sadzarki przyczyniać się będzie do powstania znacznych szkód w drzewostanie, Zamawiającemu przysługuje prawo do zatrzymania prac i nakazania Wykonawcy zmiany technologii wykonywanych prac przy odnowieniu lasu.

Załącznik nr 2.4.2 do SWZ

### **Zestawienie pozycji nieudostępniionych do odnowień wykonywanych przy pomocy sadzarki**

Pakiet 12-Les.17

Zamawiający nie wskazuje pozycji, dla których prace z zakresu odnowień przy pomocy sadzarki maszynowej są niedopuszczalne.

Wybór technologii sadzenia należy do Wykonawcy.

Zamawiający zastrzega, że w przypadku gdy prace odnowieniowe przy wykonywane przy pomocy sadzarki przyczyniać się będzie do powstania znacznych szkód w drzewostanie, Zamawiającemu przysługuje prawo do zatrzymania prac i nakazania Wykonawcy zmiany technologii wykonywanych prac przy odnowieniu lasu.

Załącznik nr 2.4.2 do SWZ

### **Zestawienie pozycji nieudostępniionych do odnowień wykonywanych przy pomocy sadzarki**

Pakiet 13-Les.18

Zamawiający nie wskazuje pozycji, dla których prace z zakresu odnowień przy pomocy sadzarki maszynowej są niedopuszczalne.

Wybór technologii sadzenia należy do Wykonawcy.

Zamawiający zastrzega, że w przypadku gdy prace odnowieniowe przy wykonywane przy pomocy sadzarki przyczyniać się będzie do powstania znacznych szkód w drzewostanie, Zamawiającemu przysługuje prawo do zatrzymania prac i nakazania Wykonawcy zmiany technologii wykonywanych prac przy odnowieniu lasu.

**STANDARDOWY FORMULARZ JEDNOLITEGO EUROPEJSKIEGO DOKUMENTU  
ZAMÓWIENIA**

**Część I: Informacje dotyczące postępowania o udzielenie zamówienia oraz instytucji  
zamawiającej lub podmiotu zamawiającego**

*W przypadku postępowań o udzielenie zamówienia, w ramach których zaproszenie do ubiegania się o zamówienie opublikowano w Dzienniku Urzędowym Unii Europejskiej, informacje wymagane w części I zostaną automatycznie wyszukane, pod warunkiem że do utworzenia i wypełnienia jednolitego europejskiego dokumentu zamówienia wykorzystany zostanie elektroniczny serwis poświęcony jednolitemu europejskiemu dokumentowi zamówienia<sup>1</sup>. Adres publikacyjny stosownego ogłoszenia<sup>2</sup> w Dzienniku Urzędowym Unii Europejskiej:*

Dz.U. UE S numer [], data [], strona [],

Numer ogłoszenia w Dz.U. S: [ ][ ][ ][ ]/S [ ][ ][ ]-[ ][ ][ ][ ][ ][ ]

Jeżeli nie opublikowano zaproszenia do ubiegania się o zamówienie w Dz.U., instytucja zamawiająca lub podmiot zamawiający muszą wypełnić informacje umożliwiające jednoznaczne zidentyfikowanie postępowania o udzielenie zamówienia:

W przypadku gdy publikacja ogłoszenia w Dzienniku Urzędowym Unii Europejskiej nie jest wymagana, proszę podać inne informacje umożliwiające jednoznaczne zidentyfikowanie postępowania o udzielenie zamówienia (np. adres publikacyjny na poziomie krajowym): [...]

INFORMACJE NA TEMAT POSTĘPOWANIA O UDZIELENIE ZAMÓWIENIA

**Informacje wymagane w części I zostaną automatycznie wyszukane, pod warunkiem że wyżej wymieniony elektroniczny serwis poświęcony jednolitemu europejskiemu dokumentowi zamówienia zostanie wykorzystany do utworzenia i wypełnienia tego dokumentu. W przeciwnym przypadku informacje te musi wypełnić wykonawca.**

|  |                   |
|--|-------------------|
| <b>Tożsamość zamawiającego<sup>3</sup></b>   | <b>Odpowiedź:</b> |
| Nazwa:   | [ ]               |
| <b>Jakiego zamówienia dotyczy niniejszy dokument?</b>  | <b>Odpowiedź:</b> |
| Tytuł lub krótki opis udzielanego zamówienia <sup>4</sup> :  | [ ]               |
| Numer referencyjny nadany sprawie przez instytucję zamawiającą lub podmiot zamawiający (jeżeli dotyczy) <sup>5</sup> : | [ ]               |

<sup>1</sup> Służby Komisji udostępnią instytucjom zamawiającym, podmiotom zamawiającym, wykonawcom, dostawcom usług elektronicznych i innym zainteresowanym stronom bezpłatny elektroniczny serwis poświęcony jednolitemu europejskiemu dokumentowi zamówienia.

<sup>2</sup> W przypadku **instytucji zamawiających**: **wstępne ogłoszenie informacyjne** wykorzystywane jako zaproszenie do ubiegania się o zamówienie albo **ogłoszenie o zamówieniu**.  
W przypadku **podmiotów zamawiających**: **okresowe ogłoszenie informacyjne** wykorzystywane jako zaproszenie do ubiegania się o zamówienie, **ogłoszenie o zamówieniu** lub **ogłoszenie o istnieniu systemu kwalifikowania**.

<sup>3</sup> Informacje te należy skopiować z sekcji I pkt I.1 stosownego ogłoszenia. W przypadku wspólnego zamówienia proszę podać nazwy wszystkich uczestniczących zamawiających.

<sup>4</sup> Zob. pkt II.1.1 i II.1.3 stosownego ogłoszenia.

<sup>5</sup> Zob. pkt II.1.1 stosownego ogłoszenia.

**Wszystkie pozostałe informacje we wszystkich sekcjach jednolitego europejskiego dokumentu zamówienia powinien wypełnić wykonawca.**

## Część II: Informacje dotyczące wykonawcy

### A: INFORMACJE NA TEMAT WYKONAWCY

| Identyfikacja:   | Odpowiedź:  |
|--|---|
| Nazwa:   | [ ]   |
| Numer VAT, jeżeli dotyczy:<br>Jeżeli numer VAT nie ma zastosowania, proszę podać inny krajowy numer identyfikacyjny, jeżeli jest wymagany i ma zastosowanie.   | [ ]<br>[ ]  |
| Adres pocztowy:  | [.....]   |
| Osoba lub osoby wyznaczone do kontaktów <sup>6</sup> :<br>Telefon:<br>Adres e-mail:<br>Adres internetowy (adres www) (jeżeli dotyczy):   | [.....]<br>[.....]<br>[.....]<br>[.....]  |
| Informacje ogólne:   | Odpowiedź:  |
| Czy wykonawca jest mikroprzedsiębiorstwem bądź małym lub średnim przedsiębiorstwem <sup>7</sup> ?  | <input type="checkbox"/> Tak <input type="checkbox"/> Nie                             |
| <b><u>Jedynie w przypadku gdy zamówienie jest zastrzeżone<sup>8</sup></u></b> : czy wykonawca jest zakładem pracy chronionej, „przedsiębiorstwem społecznym” <sup>9</sup> lub czy będzie realizował zamówienie w ramach programów zatrudnienia chronionego?<br><b>Jeżeli tak</b> , jaki jest odpowiedni odsetek pracowników niepełnosprawnych lub defaworyzowanych? Jeżeli jest to wymagane, proszę określić, do której kategorii lub których kategorii pracowników niepełnosprawnych lub defaworyzowanych należą dani pracownicy. | <input type="checkbox"/> Tak <input type="checkbox"/> Nie<br><br>[...]<br><br>[.....] |

<sup>6</sup> Proszę powtórzyć informacje dotyczące osób wyznaczonych do kontaktów tyle razy, ile jest to konieczne.

<sup>7</sup> Por. zalecenie Komisji z dnia 6 maja 2003 r. dotyczące definicji mikroprzedsiębiorstw oraz małych i średnich przedsiębiorstw (Dz.U. L 124 z 20.5.2003, s. 36). Te informacje są wymagane wyłącznie do celów statystycznych.

**Mikroprzedsiębiorstwo:** przedsiębiorstwo, które zatrudnia mniej niż 10 osób i którego roczny obrót lub roczna suma bilansowa nie przekracza 2 milionów EUR.

**Małe przedsiębiorstwo:** przedsiębiorstwo, które zatrudnia mniej niż 50 osób i którego roczny obrót lub roczna suma bilansowa nie przekracza 10 milionów EUR.

**Średnie przedsiębiorstwa:** przedsiębiorstwa, które nie są mikroprzedsiębiorstwami ani małymi przedsiębiorstwami i które zatrudniają mniej niż 250 osób i których roczny obrót nie przekracza 50 milionów EUR lub roczna suma bilansowa nie przekracza 43 milionów EUR.

<sup>8</sup> Zob. ogłoszenie o zamówieniu, pkt III.1.5.

<sup>9</sup> Tj. przedsiębiorstwem, którego głównym celem jest społeczna i zawodowa integracja osób niepełnosprawnych lub defaworyzowanych.

|   |  |
|---|--|
| <p>Jeżeli dotyczy, czy wykonawca jest wpisany do urzędowego wykazu zatwierdzonych wykonawców lub posiada równoważne zaświadczenie (np. w ramach krajowego systemu (wstępnego) kwalifikowania)?</p>  | <p><input type="checkbox"/> Tak <input type="checkbox"/> Nie <input type="checkbox"/> Nie dotyczy</p>  |
| <p><b>Jeżeli tak:</b></p> <p><b>Proszę udzielić odpowiedzi w pozostałych fragmentach niniejszej sekcji, w sekcji B i, w odpowiednich przypadkach, sekcji C niniejszej części, uzupełnić część V (w stosownych przypadkach) oraz w każdym przypadku wypełnić i podpisać część VI.</b></p> <p>a) Proszę podać nazwę wykazu lub zaświadczenia i odpowiedni numer rejestracyjny lub numer zaświadczenia, jeżeli dotyczy:</p> <p>b) Jeżeli poświadczenie wpisu do wykazu lub wydania zaświadczenia jest dostępne w formie elektronicznej, proszę podać:</p> <p>c) Proszę podać dane referencyjne stanowiące podstawę wpisu do wykazu lub wydania zaświadczenia oraz, w stosownych przypadkach, klasyfikację nadaną w urzędowym wykazie<sup>10</sup>:</p> <p>d) Czy wpis do wykazu lub wydane zaświadczenie obejmują wszystkie wymagane kryteria kwalifikacji?</p> <p><b>Jeżeli nie:</b></p> <p><b>Proszę dodatkowo uzupełnić brakujące informacje w części IV w sekcjach A, B, C lub D, w zależności od przypadku. WYŁĄCZNIE jeżeli jest to wymagane w stosownym ogłoszeniu lub dokumentach zamówienia:</b></p> <p>e) Czy wykonawca będzie w stanie przedstawić zaświadczenie odnoszące się do płatności składek na ubezpieczenie społeczne i podatków lub przedstawić informacje, które umożliwią instytucji zamawiającej lub podmiotowi zamawiającemu uzyskanie tego zaświadczenia bezpośrednio za pomocą bezpłatnej krajowej bazy danych w dowolnym państwie członkowskim?<br/>Jeżeli odnośna dokumentacja jest dostępna w formie elektronicznej, proszę wskazać:</p> | <p>a) [.....]</p> <p>b) (adres internetowy, wydający urząd lub organ, dokładne dane referencyjne dokumentacji):<br/>[.....][.....][.....][.....]</p> <p>c) [.....]</p> <p>d) <input type="checkbox"/> Tak <input type="checkbox"/> Nie</p> <p>e) <input type="checkbox"/> Tak <input type="checkbox"/> Nie</p> <p>(adres internetowy, wydający urząd lub organ, dokładne dane referencyjne dokumentacji):<br/>[.....][.....][.....][.....]</p> |
| <p><b>Rodzaj uczestnictwa:</b></p>  | <p><b>Odpowiedź:</b></p>   |
| <p>Czy wykonawca bierze udział w postępowaniu o udzielenie zamówienia wspólnie z innymi wykonawcami<sup>11</sup>?</p>   | <p><input type="checkbox"/> Tak <input type="checkbox"/> Nie</p>   |

<sup>10</sup> Dane referencyjne i klasyfikacja, o ile istnieją, są określone na zaświadczeniu.

<sup>11</sup> Zwłaszcza w ramach grupy, konsorcjum, spółki *joint venture* lub podobnego podmiotu.

|  |   |
|--|---|
| Jeżeli tak, proszę dopilnować, aby pozostali uczestnicy przedstawili odrębne jednolite europejskie dokumenty zamówienia.   |   |
| <b>Jeżeli tak:</b><br>a) Proszę wskazać rolę wykonawcy w grupie (lider, odpowiedzialny za określone zadania itd.):<br>b) Proszę wskazać pozostałych wykonawców biorących wspólnie udział w postępowaniu o udzielenie zamówienia:<br>c) W stosownych przypadkach nazwa grupy biorącej udział: | a): [.....]<br><br>b): [.....]<br><br>c): [.....] |
| <b>Części</b>  | <b>Odpowiedź:</b>                                 |
| W stosownych przypadkach wskazanie części zamówienia, w odniesieniu do której (których) wykonawca zamierza złożyć ofertę.  | [ ]   |

**B: INFORMACJE NA TEMAT PRZEDSTAWICIELI WYKONAWCY**

*W stosownych przypadkach proszę podać imię i nazwisko (imiona i nazwiska) oraz adres(-y) osoby (osób) upoważnionej(-ych) do reprezentowania wykonawcy na potrzeby niniejszego postępowania o udzielenie zamówienia:*

|  |                     |
|--|---------------------|
| <b>Osoby upoważnione do reprezentowania, o ile istnieją:</b>   | <b>Odpowiedź:</b>   |
| Imię i nazwisko, wraz z datą i miejscem urodzenia, jeżeli są wymagane:   | [.....],<br>[.....] |
| Stanowisko/Działający(-a) jako:  | [.....]             |
| Adres pocztowy:  | [.....]             |
| Telefon:   | [.....]             |
| Adres e-mail:  | [.....]             |
| W razie potrzeby proszę podać szczegółowe informacje dotyczące przedstawicielstwa (jego form, zakresu, celu itd.): | [.....]             |

**C: INFORMACJE NA TEMAT POLEGANIA NA ZDOLNOŚCI INNYCH PODMIOTÓW**

|   |   |
|---|---|
| <b>Zależność od innych podmiotów:</b>   | <b>Odpowiedź:</b>   |
| Czy wykonawca polega na zdolności innych podmiotów w celu spełnienia kryteriów kwalifikacji określonych poniżej w części IV oraz (ewentualnych) kryteriów i zasad określonych poniżej w części V? | <input type="checkbox"/> Tak <input type="checkbox"/> Nie |

**Jeżeli tak, proszę przedstawić – dla każdego z podmiotów, których to dotyczy – odrębny formularz jednolitego europejskiego dokumentu zamówienia zawierający informacje wymagane w niniejszej**

**części sekcja A i B oraz w części III**, należy wypełniony i podpisany przez dane podmioty. Należy zauważyć, że dotyczy to również wszystkich pracowników technicznych lub służb technicznych, nienależących bezpośrednio do przedsiębiorstwa danego wykonawcy, w szczególności tych odpowiedzialnych za kontrolę jakości, a w przypadku zamówień publicznych na roboty budowlane – tych, do których wykonawca będzie mógł się zwrócić o wykonanie robót budowlanych.

O ile ma to znaczenie dla określonych zdolności, na których polega wykonawca, proszę dołączyć – dla każdego z podmiotów, których to dotyczy – informacje wymagane w częściach IV i V<sup>12</sup>.

D: INFORMACJE DOTYCZĄCE PODWYKONAWCÓW, NA KTÓRYCH ZDOLNOŚCI WYKONAWCA NIE POLEGA

**(Sekcja, którą należy wypełnić jedynie w przypadku gdy instytucja zamawiająca lub podmiot zamawiający wprost tego zażąda.)**

| <b>Podwykonawstwo:</b>  | <b>Odpowiedź:</b>   |
|---|---|
| Czy wykonawca zamierza zlecić osobom trzecim podwykonawstwo jakiegokolwiek części zamówienia? | <input type="checkbox"/> Tak <input type="checkbox"/> Nie<br>Jeżeli <b>tak i o ile jest to wiadome</b> , proszę podać wykaz proponowanych podwykonawców:<br>[...] |

**Jeżeli instytucja zamawiająca lub podmiot zamawiający wyraźnie żąda przedstawienia tych informacji oprócz informacji wymaganych w niniejszej sekcji, proszę przedstawić – dla każdego podwykonawcy (każdej kategorii podwykonawców), których to dotyczy – informacje wymagane w niniejszej części sekcja A i B oraz w części III.**

<sup>12</sup> Np. dla służb technicznych zaangażowanych w kontrolę jakości: część IV, sekcja C, pkt 3.



### Część III: Podstawy wykluczenia

#### A: PODSTAWY ZWIĄZANE Z WYROKAMI SKAZUJĄCYMI ZA PRZESTĘPSTWO

W art. 57 ust. 1 dyrektywy 2014/24/UE określono następujące powody wykluczenia:

1. udział w **organizacji przestępczej**<sup>13</sup>;
2. **korupcja**<sup>14</sup>;
3. **nadużycie finansowe**<sup>15</sup>;
4. **przestępstwa terrorystyczne lub przestępstwa związane z działalnością terrorystyczną**<sup>16</sup>
5. **pranie pieniędzy lub finansowanie terroryzmu**<sup>17</sup>
6. **praca dzieci i inne formy handlu ludźmi**<sup>18</sup>.

|  |  |
|--|--|
| <p><b>Podstawy związane z wyrokami skazującymi za przestępstwo na podstawie przepisów krajowych stanowiących wdrożenie podstaw określonych w art. 57 ust. 1 wspomnianej dyrektywy:</b></p>   | <p><b>Odpowiedź:</b></p>   |
| <p>Czy w stosunku do <b>samego wykonawcy</b> bądź <b>jakiegokolwiek</b> osoby będącej członkiem organów administracyjnych, zarządzających lub nadzorczych wykonawcy, lub posiadającej w przedsiębiorstwie wykonawcy uprawnienia do reprezentowania, uprawnienia decyzyjne lub kontrolne, <b>wydany został prawomocny wyrok</b> z jednego z wyżej wymienionych powodów, orzeczeniem sprzed najwyżej pięciu lat lub w którym okres wykluczenia określony bezpośrednio w wyroku nadal obowiązuje?</p> | <p><input type="checkbox"/> Tak <input type="checkbox"/> Nie</p> <p>Jeżeli odnośna dokumentacja jest dostępna w formie elektronicznej, proszę wskazać: (adres internetowy, wydający urząd lub organ, dokładne dane referencyjne dokumentacji):<br/>[.....][.....][.....][.....]<sup>19</sup></p> |
| <p><b>Jeżeli tak</b>, proszę podać<sup>20</sup>:<br/>a) datę wyroku, określić, których spośród punktów 1–6 on dotyczy, oraz podać powód(-ody) skazania;<br/>b) wskazać, kto został skazany [ ];</p>  | <p>a) data: [ ], punkt(-y): [ ], powód(-ody): [ ]</p> <p>b) [.....]</p>  |

<sup>13</sup> Zgodnie z definicją zawartą w art. 2 decyzji ramowej Rady 2008/841/WSiSW z dnia 24 października 2008 r. w sprawie zwalczania przestępczości zorganizowanej (Dz.U. L 300 z 11.11.2008, s. 42).

<sup>14</sup> Zgodnie z definicją zawartą w art. 3 Konwencji w sprawie zwalczania korupcji urzędników Wspólnot Europejskich i urzędników państw członkowskich Unii Europejskiej (Dz.U. C 195 z 25.6.1997, s. 1) i w art. 2 ust. 1 decyzji ramowej Rady 2003/568/WSiSW z dnia 22 lipca 2003 r. w sprawie zwalczania korupcji w sektorze prywatnym (Dz.U. L 192 z 31.7.2003, s. 54). Ta podstawa wykluczenia obejmuje również korupcję zdefiniowaną w prawie krajowym instytucji zamawiającej (podmiotu zamawiającego) lub wykonawcy.

<sup>15</sup> W rozumieniu art. 1 Konwencji w sprawie ochrony interesów finansowych Wspólnot Europejskich (Dz.U. C 316 z 27.11.1995, s. 48).

<sup>16</sup> Zgodnie z definicją zawartą w art. 1 i 3 decyzji ramowej Rady z dnia 13 czerwca 2002 r. w sprawie zwalczania terroryzmu (Dz.U. L 164 z 22.6.2002, s. 3). Ta podstawa wykluczenia obejmuje również podleganie do popełnienia przestępstwa, pomocnictwo, współsprawstwo lub usiłowanie popełnienia przestępstwa, o których mowa w art. 4 tejże decyzji ramowej.

<sup>17</sup> Zgodnie z definicją zawartą w art. 1 dyrektywy 2005/60/WE Parlamentu Europejskiego i Rady z dnia 26 października 2005 r. w sprawie przeciwdziałania korzystaniu z systemu finansowego w celu prania pieniędzy oraz finansowania terroryzmu (Dz.U. L 309 z 25.11.2005, s. 15).

<sup>18</sup> Zgodnie z definicją zawartą w art. 2 dyrektywy Parlamentu Europejskiego i Rady 2011/36/UE z dnia 5 kwietnia 2011 r. w sprawie zapobiegania handlowi ludźmi i zwalczania tego procederu oraz ochrony ofiar, zastępującej decyzję ramową Rady 2002/629/WSiSW (Dz.U. L 101 z 15.4.2011, s. 1).

<sup>19</sup> Proszę powtórzyć tyle razy, ile jest to konieczne.

<sup>20</sup> Proszę powtórzyć tyle razy, ile jest to konieczne.

|   |  |
|---|--|
| <p><b>c) w zakresie, w jakim zostało to bezpośrednio ustalone w wyroku:</b></p>   | <p>c) długość okresu wykluczenia [.....] oraz punkt(-y), którego(-ych) to dotyczy.</p> <p>Jeżeli odnośna dokumentacja jest dostępna w formie elektronicznej, proszę wskazać: (adres internetowy, wydający urząd lub organ, dokładne dane referencyjne dokumentacji): [.....][.....][.....][.....]<sup>21</sup></p> |
| <p>W przypadku skazania, czy wykonawca przedsięwziął środki w celu wykazania swojej rzetelności pomimo istnienia odpowiedniej podstawy wykluczenia<sup>22</sup> („samooczyszczenie”)?</p> | <p><input type="checkbox"/> Tak <input type="checkbox"/> Nie</p>   |
| <p><b>Jeżeli tak</b>, proszę opisać przedsięwzięte środki<sup>23</sup>:</p>   | <p>[.....]</p>   |

B: PODSTAWY ZWIĄZANE Z PŁATNOŚCIĄ PODATKÓW LUB SKŁADEK NA UBEZPIECZENIE SPOŁECZNE

|   |   |   |
|---|---|---|
| <p><b>Płatność podatków lub składek na ubezpieczenie społeczne:</b></p>   | <p><b>Odpowiedź:</b></p>  |   |
| <p>Czy wykonawca wywiązał się ze wszystkich obowiązków dotyczących płatności podatków lub składek na ubezpieczenie społeczne, zarówno w państwie, w którym ma siedzibę, jak i w państwie członkowskim instytucji zamawiającej lub podmiotu zamawiającego, jeżeli jest ono inne niż państwo siedziby?</p>  | <p><input type="checkbox"/> Tak <input type="checkbox"/> Nie</p>  |   |
| <p><b>Jeżeli nie</b>, proszę wskazać:</p> <p>a) państwo lub państwo członkowskie, którego to dotyczy;</p> <p>b) jakiej kwoty to dotyczy?</p> <p>c) w jaki sposób zostało ustalone to naruszenie obowiązków:</p> <p>1) w trybie <b>decyzji</b> sądowej lub administracyjnej:</p> <p>    Czy ta decyzja jest ostateczna i wiążąca?</p> <p>    – Proszę podać datę wyroku lub decyzji.</p> <p>    – W przypadku wyroku, <b>o ile została w nim bezpośrednio określona</b>, długość okresu wykluczenia:</p> | <p><b>Podatki</b></p>   | <p><b>Składki na ubezpieczenia społeczne</b></p>  |
|   | <p>a) [.....]</p> <p>b) [.....]</p> <p>c1) <input type="checkbox"/> Tak <input type="checkbox"/> Nie</p> <p><input type="checkbox"/> Tak <input type="checkbox"/> Nie</p> <p>– [.....]</p> <p>– [.....]</p> | <p>a) [.....]</p> <p>b) [.....]</p> <p>c1) <input type="checkbox"/> Tak <input type="checkbox"/> Nie</p> <p>– <input type="checkbox"/> Tak <input type="checkbox"/> Nie</p> <p>– [.....]</p> <p>– [.....]</p> |

<sup>21</sup> Proszę powtórzyć tyle razy, ile jest to konieczne.

<sup>22</sup> Zgodnie z przepisami krajowymi wdrażającymi art. 57 ust. 6 dyrektywy 2014/24/UE.

<sup>23</sup> Uwzględniając charakter popełnionych przestępstw (jednorazowe, powtarzające się, systematyczne itd.), objaśnienie powinno wykazywać stosowność przedsięwziętych środków.

|  |  |  |
|--|--|--|
| <p>2) w <b>inny sposób</b>? Proszę sprecyzować, w jaki:</p> <p>d) Czy wykonawca spełnił lub spełni swoje obowiązki, dokonując płatności należnych podatków lub składek na ubezpieczenie społeczne, lub też zawierając wiążące porozumienia w celu spłaty tych należności, obejmujące w stosownych przypadkach narosłe odsetki lub grzywny?</p> | <p>c2) [ ...]</p> <p>d) <input type="checkbox"/> Tak <input type="checkbox"/> Nie<br/><b>Jeżeli tak</b>, proszę podać szczegółowe informacje na ten temat: [.....]</p> | <p>c2) [ ...]</p> <p>d) <input type="checkbox"/> Tak <input type="checkbox"/> Nie<br/><b>Jeżeli tak</b>, proszę podać szczegółowe informacje na ten temat: [.....]</p> |
| <p>Jeżeli odnośna dokumentacja dotycząca płatności podatków lub składek na ubezpieczenie społeczne jest dostępna w formie elektronicznej, proszę wskazać:</p>  | <p>(adres internetowy, wydający urząd lub organ, dokładne dane referencyjne dokumentacji):<sup>24</sup> [.....][.....][.....]</p>                                      |  |

C: PODSTAWY ZWIĄZANE Z NIEWYPŁACALNOŚCIĄ, KONFLIKTEM INTERESÓW LUB WYKROCZENIAMI ZAWODOWYMI<sup>25</sup>

**Należy zauważyć, że do celów niniejszego zamówienia niektóre z poniższych podstaw wykluczenia mogą być zdefiniowane bardziej precyzyjnie w prawie krajowym, w stosownym ogłoszeniu lub w dokumentach zamówienia. Tak więc prawo krajowe może na przykład stanowić, że pojęcie „poważnego wykroczenia zawodowego” może obejmować kilka różnych postaci zachowania stanowiącego wykroczenie.**

| Informacje dotyczące ewentualnej niewypłacalności, konfliktu interesów lub wykroczeń zawodowych   | Odpowiedź:  |
|---|---|
| <p>Czy wykonawca, <b>wedle własnej wiedzy</b>, naruszył <b>swoje obowiązki</b> w dziedzinie <b>prawa środowiska, prawa socjalnego i prawa pracy</b><sup>26</sup>?</p>   | <p><input type="checkbox"/> Tak <input type="checkbox"/> Nie</p> <p><b>Jeżeli tak</b>, czy wykonawca przedsięwziął środki w celu wykazania swojej rzetelności pomimo istnienia odpowiedniej podstawy wykluczenia („samoczyszczenie”)?<br/><input type="checkbox"/> Tak <input type="checkbox"/> Nie<br/><b>Jeżeli tak</b>, proszę opisać przedsięwzięte środki: [.....]</p> |
| <p>Czy wykonawca znajduje się w jednej z następujących sytuacji:<br/>a) <b>zbankrutował</b>; lub<br/>b) <b>prowadzone jest wobec niego postępowanie upadłościowe</b> lub likwidacyjne; lub<br/>c) zawarł <b>układ z wierzycielami</b>; lub<br/>d) znajduje się w innej tego rodzaju sytuacji wynikającej z podobnej procedury przewidzianej w krajowych przepisach ustawowych i wykonawczych<sup>27</sup>; lub<br/>e) jego aktywami zarządza likwidator lub sąd; lub<br/>f) jego działalność gospodarcza jest</p> | <p><input type="checkbox"/> Tak <input type="checkbox"/> Nie</p>  |

<sup>24</sup> Proszę powtórzyć tyle razy, ile jest to konieczne.

<sup>25</sup> Zob. art. 57 ust. 4 dyrektywy 2014/24/WE.

<sup>26</sup> O których mowa, do celów niniejszego zamówienia, w prawie krajowym, w stosownym ogłoszeniu lub w dokumentach zamówienia bądź w art. 18 ust. 2 dyrektywy 2014/24/UE.

<sup>27</sup> Zob. przepisy krajowe, stosowne ogłoszenie lub dokumenty zamówienia.

|  |  |
|--|--|
| <p>zawieszona?<br/> <b>Jeżeli tak:</b></p> <p>– Proszę podać szczegółowe informacje:</p> <p>– Proszę podać powody, które pomimo powyższej sytuacji umożliwiają realizację zamówienia, z uwzględnieniem mających zastosowanie przepisów krajowych i środków dotyczących kontynuowania działalności gospodarczej<sup>28</sup>.</p> <p>Jeżeli odnośna dokumentacja jest dostępna w formie elektronicznej, proszę wskazać:</p> | <p>– [.....]</p> <p>– [.....]</p> <p>(adres internetowy, wydający urząd lub organ, dokładne dane referencyjne dokumentacji):<br/> [.....][.....][.....]</p>  |
| <p>Czy wykonawca jest winien <b>poważnego wykroczenia zawodowego</b><sup>29</sup>?<br/> Jeżeli tak, proszę podać szczegółowe informacje na ten temat:</p>  | <p><input type="checkbox"/> Tak <input type="checkbox"/> Nie</p> <p>[.....]</p> <p><b>Jeżeli tak</b>, czy wykonawca przedsięwziął środki w celu samooczyszczenia? <input type="checkbox"/> Tak <input type="checkbox"/> Nie<br/> <b>Jeżeli tak</b>, proszę opisać przedsięwzięte środki: [.....]</p> |
| <p>Czy wykonawca zawarł z innymi wykonawcami <b>porozumienia mające na celu zakłócenie konkurencji</b>?<br/> <b>Jeżeli tak</b>, proszę podać szczegółowe informacje na ten temat:</p>  | <p><input type="checkbox"/> Tak <input type="checkbox"/> Nie</p> <p>[...]</p> <p><b>Jeżeli tak</b>, czy wykonawca przedsięwziął środki w celu samooczyszczenia? <input type="checkbox"/> Tak <input type="checkbox"/> Nie<br/> <b>Jeżeli tak</b>, proszę opisać przedsięwzięte środki: [.....]</p>   |
| <p>Czy wykonawca wie o jakimkolwiek <b>konflikcie interesów</b><sup>30</sup> spowodowanym jego udziałem w postępowaniu o udzielenie zamówienia?<br/> <b>Jeżeli tak</b>, proszę podać szczegółowe informacje na ten temat:</p>  | <p><input type="checkbox"/> Tak <input type="checkbox"/> Nie</p> <p>[...]</p>  |
| <p>Czy wykonawca lub przedsiębiorstwo związane z wykonawcą <b>doradzał(-o)</b> instytucji zamawiającej lub podmiotowi zamawiającemu bądź był(-o) w inny sposób <b>zaangażowany(-e) w przygotowanie</b> postępowania o udzielenie zamówienia?<br/> <b>Jeżeli tak</b>, proszę podać szczegółowe informacje na ten temat:</p>   | <p><input type="checkbox"/> Tak <input type="checkbox"/> Nie</p> <p>[...]</p>  |
| <p>Czy wykonawca znajdował się w sytuacji, w której wcześniejsza umowa w sprawie zamówienia publicznego, wcześniejsza umowa z podmiotem zamawiającym lub wcześniejsza</p>  | <p><input type="checkbox"/> Tak <input type="checkbox"/> Nie</p>   |

<sup>28</sup> Nie trzeba podawać tych informacji, jeżeli wykluczenie wykonawców w jednym z przypadków wymienionych w lit. a)–f) stało się obowiązkowe na mocy obowiązującego prawa krajowego bez żadnej możliwości odstępstwa w sytuacji, gdy wykonawcy są pomimo to w stanie zrealizować zamówienie.

<sup>29</sup> W stosownych przypadkach zob. definicje w prawie krajowym, stosownym ogłoszeniu lub dokumentach zamówienia.

<sup>30</sup> Wskazanym w prawie krajowym, stosownym ogłoszeniu lub dokumentach zamówienia.

|  |  |
|--|--|
| <p>umowa w sprawie koncesji została <b>rozwiązana przed czasem</b>, lub w której nałożone zostało odszkodowanie bądź inne porównywalne sankcje w związku z tą wcześniejszą umową?<br/><b>Jeżeli tak</b>, proszę podać szczegółowe informacje na ten temat:</p>   | <p>[...]</p> <p><b>Jeżeli tak</b>, czy wykonawca przedsięwziął środki w celu samooczyszczenia? <input type="checkbox"/> Tak <input type="checkbox"/> Nie<br/><b>Jeżeli tak</b>, proszę opisać przedsięwzięte środki: [.....]</p> |
| <p>Czy wykonawca może potwierdzić, że:<br/>nie jest winny poważnego <b>wprowadzenia w błąd</b> przy dostarczaniu informacji wymaganych do weryfikacji braku podstaw wykluczenia lub do weryfikacji spełnienia kryteriów kwalifikacji;<br/>b) nie <b>zataił</b> tych informacji;<br/>c) jest w stanie niezwłocznie przedstawić dokumenty potwierdzające wymagane przez instytucję zamawiającą lub podmiot zamawiający; oraz<br/>d) nie przedsięwziął kroków, aby w bezprawny sposób wpłynąć na proces podejmowania decyzji przez instytucję zamawiającą lub podmiot zamawiający, pozyskać informacje poufne, które mogą dać mu nienależną przewagę w postępowaniu o udzielenie zamówienia, lub wskutek zaniedbania przedstawić wprowadzające w błąd informacje, które mogą mieć istotny wpływ na decyzje w sprawie wykluczenia, kwalifikacji lub udzielenia zamówienia?</p> | <p><input type="checkbox"/> Tak <input type="checkbox"/> Nie</p>   |

D: INNE PODSTAWY WYKLUCZENIA, KTÓRE MOGĄ BYĆ PRZEWIDZIANE W PRZEPISACH KRAJOWYCH PAŃSTWA CZŁONKOWSKIEGO INSTYTUCJI ZAMAWIAJĄCEJ LUB PODMIOTU ZAMAWIAJĄCEGO

| <p><b>Podstawy wykluczenia o charakterze wyłącznie krajowym</b></p>  | <p><b>Odpowiedź:</b></p>   |
|--|--|
| <p>Czy mają zastosowanie <b>podstawy wykluczenia o charakterze wyłącznie krajowym</b> określone w stosownym ogłoszeniu lub w dokumentach zamówienia?<br/>Jeżeli dokumentacja wymagana w stosownym ogłoszeniu lub w dokumentach zamówienia jest dostępna w formie elektronicznej, proszę wskazać:</p> | <p><input type="checkbox"/> Tak <input type="checkbox"/> Nie</p> <p>(adres internetowy, wydający urząd lub organ, dokładne dane referencyjne dokumentacji):<br/>[.....][.....][.....]<sup>31</sup></p> |
| <p><b>W przypadku gdy ma zastosowanie którakolwiek z podstaw wykluczenia o charakterze wyłącznie krajowym</b>, czy wykonawca przedsięwziął środki w celu samooczyszczenia?<br/><b>Jeżeli tak</b>, proszę opisać przedsięwzięte środki:</p>   | <p><input type="checkbox"/> Tak <input type="checkbox"/> Nie</p> <p>[.....]</p>  |

<sup>31</sup> Proszę powtórzyć tyle razy, ile jest to konieczne.

## Część IV: Kryteria kwalifikacji

W odniesieniu do kryteriów kwalifikacji (sekcja  $\alpha$  lub sekcje A–D w niniejszej części) wykonawca oświadcza, że:

$\alpha$ : OGÓLNE OŚWIADCZENIE DOTYCZĄCE WSZYSTKICH KRYTERIÓW KWALIFIKACJI

**Wykonawca powinien wypełnić to pole jedynie w przypadku gdy instytucja zamawiająca lub podmiot zamawiający wskazały w stosownym ogłoszeniu lub w dokumentach zamówienia, o których mowa w ogłoszeniu, że wykonawca może ograniczyć się do wypełnienia sekcji  $\alpha$  w części IV i nie musi wypełniać żadnej z pozostałych sekcji w części IV:**

| Spełnienie wszystkich wymaganych kryteriów kwalifikacji | Odpowiedź   |
|---|---|
| Spełnia wymagane kryteria kwalifikacji:                 | <input type="checkbox"/> Tak <input type="checkbox"/> Nie |

### A: KOMPETENCJE

**Wykonawca powinien przedstawić informacje jedynie w przypadku gdy instytucja zamawiająca lub podmiot zamawiający wymagają danych kryteriów kwalifikacji w stosownym ogłoszeniu lub w dokumentach zamówienia, o których mowa w ogłoszeniu.**

| Kompetencje   | Odpowiedź   |
|---|---|
| <p><b>1) Figuruje w odpowiednim rejestrze zawodowym lub handlowym</b> prowadzonym w państwie członkowskim siedziby wykonawcy<sup>32</sup>: Jeżeli odnośna dokumentacja jest dostępna w formie elektronicznej, proszę wskazać:</p>   | <p>[...]</p> <p>(adres internetowy, wydający urząd lub organ, dokładne dane referencyjne dokumentacji):<br/>[.....][.....][.....]</p>   |
| <p><b>2) W odniesieniu do zamówień publicznych na usługi:</b><br/>Czy konieczne jest <b>posiadanie</b> określonego <b>zezwolenia lub bycie członkiem</b> określonej organizacji, aby mieć możliwość świadczenia usługi, o której mowa, w państwie siedziby wykonawcy?</p> <p>Jeżeli odnośna dokumentacja jest dostępna w formie elektronicznej, proszę wskazać:</p> | <p style="text-align: center;"><input type="checkbox"/> Tak <input type="checkbox"/> Nie</p> <p>Jeżeli tak, proszę określić, o jakie zezwolenie lub status członkowski chodzi, i wskazać, czy wykonawca je posiada: [ ...] <input type="checkbox"/> Tak <input type="checkbox"/> Nie</p> <p>(adres internetowy, wydający urząd lub organ, dokładne dane referencyjne dokumentacji):<br/>[.....][.....][.....]</p> |

### B: SYTUACJA EKONOMICZNA I FINANSOWA

**Wykonawca powinien przedstawić informacje jedynie w przypadku gdy instytucja zamawiająca lub podmiot zamawiający wymagają danych kryteriów kwalifikacji w stosownym ogłoszeniu lub w dokumentach zamówienia, o których mowa w ogłoszeniu.**

| Sytuacja ekonomiczna i finansowa   | Odpowiedź:  |
|--|---|
| <p>1a) Jego („ogólny”) <b>roczny obrót</b> w ciągu określonej liczby lat obrotowych wymaganej w stosownym ogłoszeniu lub dokumentach</p> | <p>rok: [.....] obrót: [.....] [...] waluta<br/>                     rok: [.....] obrót: [.....] [...] waluta<br/>                     rok: [.....] obrót: [.....] [...] waluta</p> |

<sup>32</sup> Zgodnie z opisem w załączniku XI do dyrektywy 2014/24/UE; wykonawcy z niektórych państw członkowskich mogą być zobowiązani do spełnienia innych wymogów określonych w tym załączniku.

|   |   |
|---|---|
| <p>zamówienia jest następujący:<br/><b>i/lub</b><br/>1b) Jego <b>średni roczny obrót w ciągu określonej liczby lat wymaganej w stosownym ogłoszeniu lub dokumentach zamówienia jest następujący</b><sup>33</sup> ():<br/>Jeżeli odnośna dokumentacja jest dostępna w formie elektronicznej, proszę wskazać:</p>   | <p>(liczba lat, średni obrót): [.....], [.....] [...] waluta</p> <p>(adres internetowy, wydający urząd lub organ, dokładne dane referencyjne dokumentacji): [.....][.....][.....]</p>   |
| <p>2a) Jego roczny („specyficzny”) <b>obróć w obszarze działalności gospodarczej objętym zamówieniem</b> i określonym w stosownym ogłoszeniu lub dokumentach zamówienia w ciągu wymaganej liczby lat obrotowych jest następujący:<br/><b>i/lub</b><br/>2b) Jego <b>średni roczny obrót w przedmiotowym obszarze i w ciągu określonej liczby lat wymaganej w stosownym ogłoszeniu lub dokumentach zamówienia jest następujący</b><sup>34</sup>:<br/>Jeżeli odnośna dokumentacja jest dostępna w formie elektronicznej, proszę wskazać:</p> | <p>rok: [.....] obrót: [.....] [...] waluta<br/>rok: [.....] obrót: [.....] [...] waluta<br/>rok: [.....] obrót: [.....] [...] waluta</p> <p>(liczba lat, średni obrót): [.....], [.....] [...] waluta</p> <p>(adres internetowy, wydający urząd lub organ, dokładne dane referencyjne dokumentacji): [.....][.....][.....]</p> |
| <p>3) W przypadku gdy informacje dotyczące obrotu (ogólnego lub specyficznego) nie są dostępne za cały wymagany okres, proszę podać datę założenia przedsiębiorstwa wykonawcy lub rozpoczęcia działalności przez wykonawcę:</p>   | <p>[.....]</p>  |
| <p>4) W odniesieniu do <b>wskaźników finansowych</b><sup>35</sup> określonych w stosownym ogłoszeniu lub dokumentach zamówienia wykonawca oświadcza, że aktualna(-e) wartość(-ci) wymaganego(-ych) wskaźnika(-ów) jest (są) następująca(-e):<br/>Jeżeli odnośna dokumentacja jest dostępna w formie elektronicznej, proszę wskazać:</p>   | <p>(określenie wymaganego wskaźnika – stosunek X do Y<sup>36</sup> – oraz wartość): [.....], [.....]<sup>37</sup></p> <p>(adres internetowy, wydający urząd lub organ, dokładne dane referencyjne dokumentacji): [.....][.....][.....]</p>  |
| <p>5) W ramach <b>ubezpieczenia z tytułu ryzyka zawodowego</b> wykonawca jest ubezpieczony na następującą kwotę:<br/>Jeżeli te informacje są dostępne w formie elektronicznej, proszę wskazać:</p>  | <p>[.....] [...] waluta</p> <p>(adres internetowy, wydający urząd lub organ, dokładne dane referencyjne dokumentacji): [.....][.....][.....]</p>  |
| <p>6) W odniesieniu do <b>innych ewentualnych wymogów ekonomicznych lub finansowych</b>, które mogły zostać określone w stosownym ogłoszeniu lub dokumentach zamówienia, wykonawca oświadcza, że Jeżeli odnośna dokumentacja, która <b>mogła</b> zostać określona w stosownym ogłoszeniu lub</p>  | <p>[.....]</p> <p>(adres internetowy, wydający urząd lub organ,</p>   |

<sup>33</sup> Jedynie jeżeli jest to dopuszczone w stosownym ogłoszeniu lub dokumentach zamówienia.

<sup>34</sup> Jedynie jeżeli jest to dopuszczone w stosownym ogłoszeniu lub dokumentach zamówienia.

<sup>35</sup> Np. stosunek aktywów do zobowiązań.

<sup>36</sup> Np. stosunek aktywów do zobowiązań.

<sup>37</sup> Proszę powtórzyć tyle razy, ile jest to konieczne.

|  |  |
|--|--|
| w dokumentach zamówienia, jest dostępna w formie elektronicznej, proszę wskazać: | dokładne dane referencyjne dokumentacji):<br>[.....][.....][.....] |
|--|--|

C: ZDOLNOŚĆ TECHNICZNA I ZAWODOWA

**Wykonawca powinien przedstawić informacje jedynie w przypadku gdy instytucja zamawiająca lub podmiot zamawiający wymagają danych kryteriów kwalifikacji w stosownym ogłoszeniu lub w dokumentach zamówienia, o których mowa w ogłoszeniu.**

| Zdolność techniczna i zawodowa   | Odpowiedź:   |      |          |      |          |  |  |  |  |
|--|--|------|----------|------|----------|--|--|--|--|
| 1a) Jedynie w odniesieniu do <b>zamówień publicznych na roboty budowlane</b> :<br>W okresie odniesienia <sup>38</sup> wykonawca <b>wykonał następujące roboty budowlane określonego rodzaju</b> :<br>Jeżeli odnośna dokumentacja dotycząca zadowalającego wykonania i rezultatu w odniesieniu do najważniejszych robót budowlanych jest dostępna w formie elektronicznej, proszę wskazać:                      | Liczba lat (okres ten został wskazany w stosownym ogłoszeniu lub dokumentach zamówienia): [...]<br>Roboty budowlane: [.....]<br><br>(adres internetowy, wydający urząd lub organ, dokładne dane referencyjne dokumentacji):<br>[.....][.....][.....]   |      |          |      |          |  |  |  |  |
| 1b) Jedynie w odniesieniu do <b>zamówień publicznych na dostawy i zamówień publicznych na usługi</b> :<br>W okresie odniesienia <sup>39</sup> wykonawca <b>zrealizował następujące główne dostawy określonego rodzaju lub wyświadczył następujące główne usługi określonego rodzaju</b> : Przy sporządzaniu wykazu proszę podać kwoty, daty i odbiorców, zarówno publicznych, jak i prywatnych <sup>40</sup> : | Liczba lat (okres ten został wskazany w stosownym ogłoszeniu lub dokumentach zamówienia): [...]<br><table border="1" data-bbox="801 1050 1358 1180"> <thead> <tr> <th>Opis</th> <th>Kwoty</th> <th>Daty</th> <th>Odbiorcy</th> </tr> </thead> <tbody> <tr> <td> </td> <td> </td> <td> </td> <td> </td> </tr> </tbody> </table> | Opis | Kwoty    | Daty | Odbiorcy |  |  |  |  |
| Opis   | Kwoty  | Daty | Odbiorcy |      |          |  |  |  |  |
|  |  |      |          |      |          |  |  |  |  |
| 2) Może skorzystać z usług następujących <b>pracowników technicznych lub służb technicznych</b> <sup>41</sup> , w szczególności tych odpowiedzialnych za kontrolę jakości:<br>W przypadku zamówień publicznych na roboty budowlane wykonawca będzie mógł się zwrócić do następujących pracowników technicznych lub służb technicznych o wykonanie robót:   | [.....]<br><br>[.....]   |      |          |      |          |  |  |  |  |
| 3) Korzysta z następujących <b>urządzeń technicznych oraz środków w celu zapewnienia jakości</b> , a jego <b>zaplecze naukowo-badawcze</b> jest następujące:   | [.....]  |      |          |      |          |  |  |  |  |
| 4) Podczas realizacji zamówienia będzie mógł stosować następujące systemy <b>zarządzania</b>   | [.....]  |      |          |      |          |  |  |  |  |

<sup>38</sup> Instytucje zamawiające mogą **wymagać**, aby okres ten wynosił do pięciu lat, i **dopuszczać** legitymowanie się doświadczeniem sprzed **ponad** pięciu lat.

<sup>39</sup> Instytucje zamawiające mogą **wymagać**, aby okres ten wynosił do trzech lat, i **dopuszczać** legitymowanie się doświadczeniem sprzed **ponad** trzech lat.

<sup>40</sup> Innymi słowy, należy wymienić **wszystkich** odbiorców, a wykaz powinien obejmować zarówno klientów publicznych, jak i prywatnych w odniesieniu do przedmiotowych dostaw lub usług.

<sup>41</sup> W przypadku pracowników technicznych lub służb technicznych nienależących bezpośrednio do przedsiębiorstwa danego wykonawcy, lecz na których zdolności wykonawca ten polega, jak określono w części II sekcja C, należy wypełnić odrębne formularze jednolitego europejskiego dokumentu zamówienia.



|   |   |
|---|---|
| łańcuchem dostaw i śledzenia łańcucha dostaw:   |   |
| <p>5) W odniesieniu do produktów lub usług o złożonym charakterze, które mają zostać dostarczone, lub – wyjątkowo – w odniesieniu do produktów lub usług o szczególnym przeznaczeniu:<br/> Czy wykonawca zezwoli na przeprowadzenie kontroli<sup>42</sup> swoich zdolności produkcyjnych lub zdolności technicznych, a w razie konieczności także dostępnych mu środków naukowych i badawczych, jak również środków kontroli jakości?</p> | <input type="checkbox"/> Tak <input type="checkbox"/> Nie   |
| <p>6) Następującym wykształceniem i kwalifikacjami zawodowymi legitymuje się:<br/> a) sam usługodawca lub wykonawca:<br/> <b>lub</b> (w zależności od wymogów określonych w stosownym ogłoszeniu lub dokumentach zamówienia):<br/> b) jego kadra kierownicza:</p>   | <p>a) [.....]</p> <p>b) [.....]</p>   |
| <p>7) Podczas realizacji zamówienia wykonawca będzie mógł stosować następujące środki zarządzania środowiskowego:</p>   | <p>[.....]</p>  |
| <p>8) Wielkość średniego rocznego zatrudnienia u wykonawcy oraz liczebność kadry kierowniczej w ostatnich trzech latach są następujące</p>  | <p>Rok, średnie roczne zatrudnienie:<br/> [.....], [.....]<br/> [.....], [.....]<br/> [.....], [.....]<br/> Rok, liczebność kadry kierowniczej:<br/> [.....], [.....]<br/> [.....], [.....]<br/> [.....], [.....]</p> |
| <p>9) Będzie dysponował następującymi narzędziami, wyposażeniem zakładu i urządzeniami technicznymi na potrzeby realizacji zamówienia:</p>  | <p>[.....]</p>  |
| <p>10) Wykonawca zamierza ewentualnie zlecić podwykonawcom<sup>43</sup> następującą część (procentową) zamówienia:</p>  | <p>[.....]</p>  |
| <p>11) W odniesieniu do zamówień publicznych na dostawy:<br/> Wykonawca dostarczy wymagane próbki, opisy lub fotografie produktów, które mają być dostarczone i którym nie musi towarzyszyć świadectwo autentyczności.<br/> Wykonawca oświadcza ponadto, że w stosownych przypadkach przedstawi wymagane świadectwa autentyczności.</p>   | <input type="checkbox"/> Tak <input type="checkbox"/> Nie<br><br><input type="checkbox"/> Tak <input type="checkbox"/> Nie  |

<sup>42</sup> Kontrolę ma przeprowadzać instytucja zamawiająca lub – w przypadku gdy instytucja ta wyrazi na to zgodę – w jej imieniu, właściwy organ urzędowy państwa, w którym dostawca lub usługodawca ma siedzibę.

<sup>43</sup> Należy zauważyć, że jeżeli wykonawca postanowił zlecić podwykonawcom realizację części zamówienia oraz polega na zdolności podwykonawców na potrzeby realizacji tej części, to należy wypełnić odrębny jednolity europejski dokument zamówienia dla tych podwykonawców (zob. powyżej, część II sekcja C).

|   |  |
|---|--|
| Jeżeli odnośna dokumentacja jest dostępna w formie elektronicznej, proszę wskazać:  | (adres internetowy, wydający urząd lub organ, dokładne dane referencyjne dokumentacji):<br>[.....][.....][.....]   |
| 12) W odniesieniu do <b>zamówień publicznych na dostawy</b> :<br>Czy wykonawca może przedstawić wymagane <b>zaświadczenia</b> sporządzone przez urzędowe <b>instytuty</b> lub agencje <b>kontroli jakości</b> o uznanych kompetencjach, potwierdzające zgodność produktów poprzez wyraźne odniesienie do specyfikacji technicznych lub norm, które zostały określone w stosownym ogłoszeniu lub dokumentach zamówienia?<br><b>Jeżeli nie</b> , proszę wyjaśnić dlaczego, i wskazać, jakie inne środki dowodowe mogą zostać przedstawione:<br>Jeżeli odnośna dokumentacja jest dostępna w formie elektronicznej, proszę wskazać: | <input type="checkbox"/> Tak <input type="checkbox"/> Nie<br><br>[...]<br><br>(adres internetowy, wydający urząd lub organ, dokładne dane referencyjne dokumentacji):<br>[.....][.....][.....] |

D: SYSTEMY ZAPEWNIANIA JAKOŚCI I NORMY ZARZĄDZANIA ŚRODOWISKOWEGO

**Wykonawca powinien przedstawić informacje jedynie w przypadku gdy instytucja zamawiająca lub podmiot zamawiający wymagają systemów zapewniania jakości lub norm zarządzania środowiskowego w stosownym ogłoszeniu lub w dokumentach zamówienia, o których mowa w ogłoszeniu.**

| <b>Systemy zapewniania jakości i normy zarządzania środowiskowego</b>   | <b>Odpowiedź:</b>  |
|---|--|
| Czy wykonawca będzie w stanie przedstawić <b>zaświadczenia</b> sporządzone przez niezależne jednostki, poświadczające spełnienie przez wykonawcę wymaganych <b>norm zapewniania jakości</b> , w tym w zakresie dostępności dla osób niepełnosprawnych?<br><b>Jeżeli nie</b> , proszę wyjaśnić dlaczego, i określić, jakie inne środki dowodowe dotyczące systemu zapewniania jakości mogą zostać przedstawione:<br>Jeżeli odnośna dokumentacja jest dostępna w formie elektronicznej, proszę wskazać: | <input type="checkbox"/> Tak <input type="checkbox"/> Nie<br><br>[.....] [.....]<br><br>(adres internetowy, wydający urząd lub organ, dokładne dane referencyjne dokumentacji):<br>[.....][.....][.....] |
| Czy wykonawca będzie w stanie przedstawić <b>zaświadczenia</b> sporządzone przez niezależne jednostki, poświadczające spełnienie przez wykonawcę wymogów określonych <b>systemów lub norm zarządzania środowiskowego</b> ?<br><b>Jeżeli nie</b> , proszę wyjaśnić dlaczego, i określić, jakie inne środki dowodowe dotyczące <b>systemów lub norm zarządzania środowiskowego</b> mogą zostać przedstawione:<br>Jeżeli odnośna dokumentacja jest dostępna w formie elektronicznej, proszę wskazać:     | <input type="checkbox"/> Tak <input type="checkbox"/> Nie<br><br>[.....] [.....]<br><br>(adres internetowy, wydający urząd lub organ, dokładne dane referencyjne dokumentacji):<br>[.....][.....][.....] |

## Część V: Ograniczanie liczby kwalifikujących się kandydatów

Wykonawca powinien przedstawić informacje jedynie w przypadku gdy instytucja zamawiająca lub podmiot zamawiający określili obiektywne i niedyskryminacyjne kryteria lub zasady, które mają być stosowane w celu ograniczenia liczby kandydatów, którzy zostaną zaproszeni do złożenia ofert lub prowadzenia dialogu. Te informacje, którym mogą towarzyszyć wymogi dotyczące (rodzajów) zaświadczeń lub rodzajów dowodów w formie dokumentów, które ewentualnie należy przedstawić, określono w stosownym ogłoszeniu lub w dokumentach zamówienia, o których mowa w ogłoszeniu. Dotyczy jedynie procedury ograniczonej, procedury konkurencyjnej z negocjacjami, dialogu konkurencyjnego i partnerstwa innowacyjnego:

Wykonawca oświadcza, że:

| Ograniczanie liczby kandydatów  | Odpowiedź:   |
|---|--|
| W następujący sposób <b>spełnia</b> obiektywne i niedyskryminacyjne kryteria lub zasady, które mają być stosowane w celu ograniczenia liczby kandydatów:<br>W przypadku gdy wymagane są określone zaświadczenia lub inne rodzaje dowodów w formie dokumentów, proszę wskazać dla <b>każdego</b> z nich, czy wykonawca posiada wymagane dokumenty:<br>Jeżeli niektóre z tych zaświadczeń lub rodzajów dowodów w formie dokumentów są dostępne w postaci elektronicznej <sup>44</sup> , proszę wskazać dla <b>każdego</b> z nich: | [...]<br><br><input type="checkbox"/> Tak <input type="checkbox"/> Nie <sup>45</sup><br><br>(adres internetowy, wydający urząd lub organ, dokładne dane referencyjne dokumentacji):<br>[.....][.....][.....] <sup>46</sup> |

## Część VI: Oświadczenia końcowe

Niżej podpisany(-a)(-i) oficjalnie oświadcza(-ją), że informacje podane powyżej w częściach II–V są dokładne i prawidłowe oraz że zostały przedstawione z pełną świadomością konsekwencji poważnego wprowadzenia w błąd.

Niżej podpisany(-a)(-i) oficjalnie oświadcza(-ją), że jest (są) w stanie, na żądanie i bez zwłoki, przedstawić zaświadczenia i inne rodzaje dowodów w formie dokumentów, z wyjątkiem przypadków, w których:

a) instytucja zamawiająca lub podmiot zamawiający ma możliwość uzyskania odpowiednich dokumentów potwierdzających bezpośrednio za pomocą bezpłatnej krajowej bazy danych w dowolnym państwie członkowskim<sup>47</sup>, lub

b) najpóźniej od dnia 18 kwietnia 2018 r.<sup>48</sup>, instytucja zamawiająca lub podmiot zamawiający już posiada odpowiednią dokumentację.

Niżej podpisany(-a)(-i) oficjalnie wyraża(-ją) zgodę na to, aby [wskazać instytucję zamawiającą lub podmiot zamawiający określone w części I, sekcja A] uzyskać(-a)(-o) dostęp do dokumentów potwierdzających informacje, które zostały przedstawione w [wskazać część/sekcję/punkt(-y), których to dotyczy] niniejszego jednolitego europejskiego dokumentu zamówienia, na potrzeby

<sup>44</sup> Proszę jasno wskazać, do której z pozycji odnosi się odpowiedź.

<sup>45</sup> Proszę powtórzyć tyle razy, ile jest to konieczne.

<sup>46</sup> Proszę powtórzyć tyle razy, ile jest to konieczne.

<sup>47</sup> Pod warunkiem że wykonawca przekazał niezbędne informacje (adres internetowy, dane wydającego urzędu lub organu, dokładne dane referencyjne dokumentacji) umożliwiające instytucji zamawiającej lub podmiotowi zamawiającemu tę czynność. W razie potrzeby musi temu towarzyszyć odpowiednia zgoda na uzyskanie takiego dostępu.

<sup>48</sup> W zależności od wdrożenia w danym kraju artykułu 59 ust. 5 akapit drugi dyrektywy 2014/24/UE.

[określić postępowanie o udzielenie zamówienia: (skrótowy opis, adres publikacyjny w *Dzienniku Urzędowym Unii Europejskiej*, numer referencyjny)].

Data, miejscowość oraz – jeżeli jest to wymagane lub konieczne – podpis(-y): [.....]

*Dokument musi być złożony pod rygorem nieważności  
w formie elektronicznej (tj. w postaci elektronicznej  
opatrzonej kwalifikowanym podpisem elektronicznym)*

\_\_\_\_\_  
\_\_\_\_\_  
\_\_\_\_\_

(Nazwa i adres wykonawcy)

\_\_\_\_\_, dnia \_\_\_\_\_ r.

OŚWIADCZENIE WYKONAWCY\*  
DOTYCZĄCE PRZEŚLANEK WYKLUCZENIA Z ART. 5K ROZPORZĄDZENIA 833/2014  
SKŁADANE NA PODSTAWIE ART. 125 UST. 1 PZP

Na potrzeby postępowania o udzielenie zamówienia publicznego prowadzonego w trybie przetargu nieograniczonego na „Wykonywanie usług z zakresu gospodarki leśnej na terenie Nadleśnictwa \_\_\_\_\_ w roku \_\_\_\_\_” Pakiet \_\_\_\_\_,

Ja niżej podpisany

\_\_\_\_\_  
\_\_\_\_\_

działając w imieniu i na rzecz

\_\_\_\_\_  
\_\_\_\_\_

oświadczam, że nie podlegam/reprezentowany przeze mnie Wykonawca nie podlega wykluczeniu z postępowania na podstawie art. 5k rozporządzenia Rady (UE) nr 833/2014 z dnia 31 lipca 2014 r. dotyczącego środków ograniczających w związku z działaniami Rosji destabilizującymi sytuację na Ukrainie (Dz. Urz. UE nr L 229 z 31.7.2014, str. 1 z późn. zm. – „rozporządzenie 833/2014”).<sup>1</sup>

<sup>1</sup> Zgodnie z treścią art. 5k ust. 1 rozporządzenia 833/2014 zakazuje się udzielania lub dalszego wykonywania wszelkich zamówień publicznych lub koncesji objętych zakresem dyrektyw w sprawie zamówień publicznych, a także zakresem art. 10 ust. 1, 3, ust. 6 lit. a)–e), ust. 8, 9 i 10, art. 11, 12, 13 i 14 dyrektywy 2014/23/UE, art. 7 lit. a)–d), art. 8, art. 10 lit. b)–f) i lit. h)–j) dyrektywy 2014/24/UE, art. 18, art. 21 lit. b)–e) i lit. g)–i), art. 29 i 30 dyrektywy 2014/25/UE oraz art. 13 lit. a)–d), lit. f)–h) i lit. j) dyrektywy 2009/81/WE oraz tytułu VII rozporządzenia (UE, Euratom) 2018/1046 na rzecz lub z udziałem:

- a) obywateli rosyjskich, osób fizycznych zamieszkałych w Rosji lub osób prawnych, podmiotów lub organów z siedzibą w Rosji;
- b) osób prawnych, podmiotów lub organów, do których prawa własności bezpośrednio lub pośrednio w ponad 50 % należą do podmiotu, o którym mowa w lit. a) niniejszego ustępu; lub
- c) osób fizycznych lub prawnych, podmiotów lub organów działających w imieniu lub pod kierunkiem podmiotu, o którym mowa w lit. a) lub b) niniejszego ustępu,

w tym podwykonawców, dostawców lub podmiotów, na których zdolności polega się w rozumieniu dyrektyw w sprawie zamówień publicznych, w przypadku gdy przypada na nich ponad 10 % wartości zamówienia.

**INFORMACJA DOTYCZĄCA POLEGANIA NA ZDOLNOŚCIACH LUB SYTUACJI PODMIOTU UDOSTĘPNIAJĄCEGO ZASOBY W ZAKRESIE ODPOWIADAJĄCYM PONAD 10% WARTOŚCI ZAMÓWIENIA:**

[UWAGA: wypełnić tylko w przypadku podmiotu udostępniającego zasoby, na którego zdolnościach lub sytuacji wykonawca polega w zakresie odpowiadającym ponad 10% wartości zamówienia. W przypadku więcej niż jednego podmiotu udostępniającego zasoby, na którego zdolnościach lub sytuacji wykonawca polega w zakresie odpowiadającym ponad 10% wartości zamówienia, należy zastosować tyle razy, ile jest to konieczne.]

Oświadczam, że w celu wykazania spełniania warunków udziału w postępowaniu, określonych przez zamawiającego w \_\_\_\_\_ SWZ (wskazać dokument i właściwą jednostkę redakcyjną dokumentu, w której określono warunki udziału w postępowaniu), polegam na zdolnościach lub sytuacji następującego podmiotu udostępniającego zasoby:

\_\_\_\_\_  
\_\_\_\_\_

\_\_\_\_\_ (podać pełną nazwę/firmę, adres, a także w zależności od podmiotu: NIP/PESEL, KRS/CEiDG),  
w następującym zakresie:

\_\_\_\_\_  
\_\_\_\_\_

(określić odpowiedni zakres udostępnianych zasobów dla wskazanego podmiotu),  
co odpowiada ponad 10% wartości przedmiotowego zamówienia

**OŚWIADCZENIE DOTYCZĄCE PODWYKONAWCY, NA KTÓREGO PRZYPADA PONAD 10% WARTOŚCI ZAMÓWIENIA:**

[UWAGA: wypełnić tylko w przypadku podwykonawcy (niebędącego podmiotem udostępniającym zasoby), na którego przypada ponad 10% wartości zamówienia. W przypadku więcej niż jednego podwykonawcy, na którego zdolnościach lub sytuacji wykonawca nie polega, a na którego przypada ponad 10% wartości zamówienia, należy zastosować tyle razy, ile jest to konieczne.]

Oświadczam, że w stosunku do następującego podmiotu, będącego podwykonawcą, na którego przypada ponad 10% wartości zamówienia: \_\_\_\_\_

\_\_\_\_\_  
\_\_\_\_\_

\_\_\_\_\_ (podać pełną nazwę/firmę, adres, a także w zależności od podmiotu: NIP/PESEL, KRS/CEiDG),  
nie zachodzą podstawy wykluczenia z postępowania o udzielenie zamówienia przewidziane w art. 5k rozporządzenia 833/2014.

**OŚWIADCZENIE DOTYCZĄCE DOSTAWCY, NA KTÓREGO PRZYPADA PONAD 10% WARTOŚCI ZAMÓWIENIA:**

[UWAGA: wypełnić tylko w przypadku dostawcy, na którego przypada ponad 10% wartości zamówienia. W przypadku więcej niż jednego dostawcy, na którego przypada ponad 10% wartości zamówienia, należy zastosować tyle razy, ile jest to konieczne.]

Oświadczam, że w stosunku do następującego podmiotu, będącego dostawcą, na którego przypada ponad 10% wartości zamówienia: \_\_\_\_\_

\_\_\_\_\_  
\_\_\_\_\_

\_\_\_\_\_ (podać pełną nazwę/firmę, adres, a także w zależności od podmiotu: NIP/PESEL, KRS/CEiDG),  
nie zachodzą podstawy wykluczenia z postępowania o udzielenie zamówienia przewidziane w art. 5k rozporządzenia 833/2014.

**OŚWIADCZENIE DOTYCZĄCE PODANYCH INFORMACJI:**

Oświadczam, że wszystkie informacje podane w powyższych oświadczeniach są aktualne i zgodne z prawdą oraz zostały przedstawione z pełną świadomością konsekwencji wprowadzenia zamawiającego w błąd przy przedstawianiu informacji.

**INFORMACJA DOTYCZĄCA DOSTĘPU DO PODMIOTOWYCH ŚRODKÓW DOWODOWYCH:**

Wskazuję następujące podmiotowe środki dowodowe, które można uzyskać za pomocą bezpłatnych i ogólnodostępnych baz danych, oraz dane umożliwiające dostęp do tych środków:

1) \_\_\_\_\_  
\_\_\_\_\_  
\_\_\_\_\_

*(wskazać podmiotowy środek dowodowy, adres internetowy, wydający urząd lub organ, dokładne dane referencyjne dokumentacji)*

2) \_\_\_\_\_  
\_\_\_\_\_  
\_\_\_\_\_

*(wskazać podmiotowy środek dowodowy, adres internetowy, wydający urząd lub organ, dokładne dane referencyjne dokumentacji)*

\_\_\_\_\_  
(podpis)

*\* oświadczenie to składa każdy z wykonawców wspólnie ubiegających się o udzielenie zamówienia (w przypadku wspólnego ubiegania się o udzielenie zamówienia).*

*Dokument musi być złożony pod rygorem nieważności w formie elektronicznej (tj. w postaci elektronicznej opatrzonej kwalifikowanym podpisem elektronicznym)*

\_\_\_\_\_  
\_\_\_\_\_  
\_\_\_\_\_

(Nazwa i adres podmiotu udostępniającego zasoby)

\_\_\_\_\_, dnia \_\_\_\_\_ r.

OŚWIADCZENIE PODMIOTU UDOSTĘPNIAJĄCEGO ZASOBY  
DOTYCZĄCE PRZESŁANEK WYKLUCZENIA Z ART. 5K ROZPORZĄDZENIA 833/2014 SKŁADANE  
NA PODSTAWIE ART. 125 UST. 5 PZP

Na potrzeby postępowania o udzielenie zamówienia publicznego prowadzonego w trybie przetargu nieograniczonego na „Wykonywanie usług z zakresu gospodarki leśnej na terenie Nadleśnictwa \_\_\_\_\_ w roku \_\_\_\_\_” Pakiet \_\_\_\_\_,

Ja niżej podpisany

\_\_\_\_\_  
\_\_\_\_\_

działając w imieniu i na rzecz

\_\_\_\_\_  
\_\_\_\_\_

oświadczam, że nie zachodzą w stosunku do mnie/reprezentowanego przeze mnie podmiotu przesłanki wykluczenia z postępowania na podstawie art. 5k rozporządzenia Rady (UE) nr 833/2014 z dnia 31 lipca 2014 r. dotyczącego środków ograniczających w związku z działaniami Rosji destabilizującymi sytuację na Ukrainie (Dz. Urz. UE nr L 229 z 31.7.2014, str. 1 z późn. zm. – „rozporządzenie 833/2014”).<sup>1</sup>

<sup>1</sup> Zgodnie z treścią art. 5k ust. 1 rozporządzenia 833/2014 zakazuje się udzielania lub dalszego wykonywania wszelkich zamówień publicznych lub koncesji objętych zakresem dyrektyw w sprawie zamówień publicznych, a także zakresem art. 10 ust. 1, 3, ust. 6 lit. a)–e), ust. 8, 9 i 10, art. 11, 12, 13 i 14 dyrektywy 2014/23/UE, art. 7 lit. a)–d), art. 8, art. 10 lit. b)–f) i lit. h)–j) dyrektywy 2014/24/UE, art. 18, art. 21 lit. b)–e) i lit. g)–i), art. 29 i 30 dyrektywy 2014/25/UE oraz art. 13 lit. a)–d), lit. f)–h) i lit. j) dyrektywy 2009/81/WE oraz tytułu VII rozporządzenia (UE, Euratom) 2018/1046 na rzecz lub z udziałem:

- a) obywateli rosyjskich, osób fizycznych zamieszkałych w Rosji lub osób prawnych, podmiotów lub organów z siedzibą w Rosji;
- b) osób prawnych, podmiotów lub organów, do których prawa własności bezpośrednio lub pośrednio w ponad 50 % należą do podmiotu, o którym mowa w lit. a) niniejszego ustępu; lub
- c) osób fizycznych lub prawnych, podmiotów lub organów działających w imieniu lub pod kierunkiem podmiotu, o którym mowa w lit. a) lub b) niniejszego ustępu,

w tym podwykonawców, dostawców lub podmiotów, na których zdolności polega się w rozumieniu dyrektyw w sprawie zamówień publicznych, w przypadku gdy przypada na nich ponad 10 % wartości zamówienia.



**OŚWIADCZENIE DOTYCZĄCE PODANYCH INFORMACJI:**

Oświadczam, że wszystkie informacje podane w powyższych oświadczeniach są aktualne i zgodne z prawdą oraz zostały przedstawione z pełną świadomością konsekwencji wprowadzenia zamawiającego w błąd przy przedstawianiu informacji.

**INFORMACJA DOTYCZĄCA DOSTĘPU DO PODMIOTOWYCH ŚRODKÓW DOWODOWYCH:**

Wskazuję następujące podmiotowe środki dowodowe, które można uzyskać za pomocą bezpłatnych i ogólnodostępnych baz danych, oraz dane umożliwiające dostęp do tych środków:

1) \_\_\_\_\_  
\_\_\_\_\_

*(wskazać podmiotowy środek dowodowy, adres internetowy, wydający urząd lub organ, dokładne dane referencyjne dokumentacji)*

2) \_\_\_\_\_  
\_\_\_\_\_

*(wskazać podmiotowy środek dowodowy, adres internetowy, wydający urząd lub organ, dokładne dane referencyjne dokumentacji)*

\_\_\_\_\_  
(podpis)

*Dokument musi być złożony pod rygorem nieważności  
w formie elektronicznej (tj. w postaci elektronicznej opatrzonej  
kwalifikowanym podpisem elektronicznym)*

\_\_\_\_\_  
\_\_\_\_\_  
\_\_\_\_\_

(Nazwa i adres podmiotu udostępniającego zasoby)

\_\_\_\_\_, dnia \_\_\_\_\_ r.

**ZOBOWIĄZANIE DO ODDANIA WYKONAWCY  
DO DYSPOZYCJI NIEZBĘDNYCH ZASOBÓW NA POTRZEBY WYKONANIA ZAMÓWIENIA**

Działając w imieniu \_\_\_\_\_ z siedzibą w \_\_\_\_\_ oświadczam, że ww. podmiot trzeci zobowiązuje się, na zasadzie art. 118 ustawy z dnia 11 września 2019 r. Prawo zamówień publicznych (tekst jedn. Dz. U. z 2023 r. poz. 1605) udostępnić wykonawcy przystępującemu do postępowania w sprawie zamówienia publicznego prowadzonego w trybie przetargu nieograniczonego na „Wykonywanie usług z zakresu gospodarki leśnej na terenie Nadleśnictwa \_\_\_\_\_ w roku \_\_\_\_\_” Pakiet \_\_\_\_\_ („Postępowanie”), tj.

\_\_\_\_\_

\_\_\_\_\_ z siedzibą w \_\_\_\_\_ („Wykonawca”), następujące zasoby:

- \_\_\_\_\_,
- \_\_\_\_\_,
- \_\_\_\_\_,
- \_\_\_\_\_,

na potrzeby spełnienia przez Wykonawcę następujących warunków udziału w Postępowaniu:

\_\_\_\_\_  
\_\_\_\_\_  
\_\_\_\_\_  
\_\_\_\_\_.

Wykonawca będzie mógł wykorzystywać ww. zasoby przy wykonywaniu zamówienia w następujący sposób: \_\_\_\_\_

\_\_\_\_\_  
\_\_\_\_\_  
\_\_\_\_\_  
\_\_\_\_\_

---

---

---

---

---

W wykonywaniu zamówienia będziemy uczestniczyć w następującym czasie i zakresie:

---

---

---

---

---

Ww. podmiot trzeci, na zdolnościach którego wykonawca polega w odniesieniu do warunków udziału w postępowaniu dotyczących wykształcenia, kwalifikacji zawodowych lub doświadczenia, zrealizuje usługi, których wskazane zdolności dotyczą.

Z Wykonawcą łączyć nas będzie \_\_\_\_\_  
\_\_\_\_\_

\_\_\_\_\_  
(podpis)

*Dokument może być przekazany:*

*(1) w postaci elektronicznej opatrzonej kwalifikowanym podpisem elektronicznym przez podmiot udostępniający zasoby*

*lub*

*(2) jako cyfrowe odwzorowanie dokumentu, który został sporządzony w postaci papierowej i opatrzony własnoręcznym podpisem potwierdzające zgodność odwzorowania cyfrowego z dokumentem w postaci papierowej; cyfrowe odwzorowanie dokumentu (elektroniczna kopia dokumentu, który został sporządzony w postaci papierowej i opatrzony własnoręcznym podpisem) jest opatrywane kwalifikowanym podpisem elektronicznym przez wykonawcę lub przez notariusza.*

\_\_\_\_\_  
\_\_\_\_\_  
\_\_\_\_\_

(Nazwa i adres wykonawcy)

\_\_\_\_\_, dnia \_\_\_\_\_ r.

OŚWIADCZENIE WYKONAWCY W ZAKRESIE ART. 108 UST. 1 PKT 5 PZP  
O PRZYNALEŻNOŚCI LUB BRAKU PRZYNALEŻNOŚCI DO TEJ SAMEJ GRUPY  
KAPITAŁOWEJ

W związku ze złożeniem oferty w postępowaniu o udzielenie zamówienia publicznego prowadzonym w trybie przetargu nieograniczonego na „Wykonywanie usług z zakresu gospodarki leśnej na terenie Nadleśnictwa \_\_\_\_\_ w roku \_\_\_\_\_” Pakiet \_\_\_\_\_,

Ja niżej podpisany

\_\_\_\_\_  
\_\_\_\_\_  
\_\_\_\_\_

działając w imieniu i na rzecz

\_\_\_\_\_  
\_\_\_\_\_  
\_\_\_\_\_

oświadczam, że Wykonawca, którego reprezentuję nie przynależy do grupy kapitałowej w rozumieniu ustawy z dnia 16 lutego 2007 r. o ochronie konkurencji i konsumentów (tekst jedn.: Dz. U. z 2021 r., poz. 275 z późn. zm.) z innym wykonawcą, który złożył ofertę lub ofertę częściową w przedmiotowym postępowaniu\*

oświadczam, że Wykonawca, którego reprezentuję przynależy do grupy kapitałowej w rozumieniu ustawy z dnia 16 lutego 2007 r. o ochronie konkurencji i konsumentów (tekst jedn.: Dz. U. z 2021 r., poz. 275 z późn. zm.) wraz z wykonawcą, który złożył ofertę lub ofertę częściową w przedmiotowym postępowaniu tj. (podać nazwę i adres)\*:

\_\_\_\_\_  
\_\_\_\_\_ \*\*

\_\_\_\_\_  
(podpis)

*\* należy skreślić odpowiedni kwadrat,*

*\*\* wraz ze złożeniem oświadczenia o przynależności do tej samej grupy kapitałowej Wykonawca przedkłada dokumenty lub informacje potwierdzające przygotowanie oferty lub oferty częściowej niezależnie od innego Wykonawcy należącego do tej samej grupy kapitałowej.*

*Dokument może być przekazany:*

*(1) w postaci elektronicznej opatrzonej kwalifikowanym podpisem elektronicznym przez wykonawcę*

*lub*

*(2) jako cyfrowe odwzorowanie dokumentu, który został sporządzony w postaci papierowej i opatrzony własnoręcznym podpisem potwierdzające zgodność odwzorowania cyfrowego z dokumentem w postaci papierowej; cyfrowe odwzorowanie dokumentu (elektroniczna kopia dokumentu, który został sporządzony w postaci papierowej i opatrzony własnoręcznym podpisem) jest opatrywane kwalifikowanym podpisem elektronicznym przez wykonawcę lub przez notariusza.*

\_\_\_\_\_  
\_\_\_\_\_  
\_\_\_\_\_

(Nazwa i adres wykonawcy/podmiotu udostępniającego zasoby\*)

\_\_\_\_\_, dnia \_\_\_\_\_ r.

**OŚWIADCZENIE**  
**O AKTUALNOŚCI INFORMACJI ZAWARTYCH W OŚWIADCZENIU, O KTÓRYM MOWA W**  
**ART. 125 UST. 1 PZP W ZAKRESIE PODSTAW WYKLUCZENIA Z POSTĘPOWANIA**

W związku ze złożeniem oferty/udostępnieniem zasobów\* w postępowaniu o udzielenie zamówienia publicznego prowadzonym w trybie przetargu nieograniczonego na „Wykonywanie usług z zakresu gospodarki leśnej na terenie Nadleśnictwa \_\_\_\_\_ w roku \_\_\_\_\_”, Pakiet \_\_,

Ja niżej podpisany \_\_\_\_\_

\_\_\_\_\_  
\_\_\_\_\_

działając w imieniu i na rzecz

\_\_\_\_\_  
\_\_\_\_\_

oświadczam, że informacje zawarte w oświadczeniu, o którym mowa w art. 125 ust. 1 ustawy z dnia 11 września 2019 r. (tekst jedn.: Dz. U. z 2023 r. poz. 1605 - „PZP”) przedłożonym wraz z ofertą przez Wykonawcę, są aktualne w zakresie podstaw wykluczenia z postępowania wskazanych przez Zamawiającego, o których mowa w:

- art. 108 ust. 1 pkt 3 PZP,
- art. 108 ust. 1 pkt 4 PZP, dotyczących orzeczenia zakazu ubiegania się o zamówienie publiczne tytułem środka zapobiegawczego,
- art. 108 ust. 1 pkt 5 PZP, dotyczących zawarcia z innymi wykonawcami porozumienia mającego na celu zakłócenie konkurencji,
- art. 108 ust. 1 pkt 6 PZP,
- art. 109 ust. 1 pkt 1 PZP, odnośnie do naruszenia obowiązków dotyczących płatności podatków i opłat lokalnych, o których mowa w ustawie z dnia 12 stycznia 1991 r. o podatkach i opłatach lokalnych (tekst jedn. Dz. U. z 2023 r. poz. 70),
- art. 109 ust. 1 pkt 2 lit b) PZP, dotyczących ukarania za wykroczenie, za które wymierzono karę ograniczenia wolności lub karę grzywny,

- art. 109 ust. 1 pkt 2 lit c PZP,
- art. 109 ust. 1 pkt 3 PZP, dotyczących ukarania za wykroczenie, za które wymierzono karę ograniczenia wolności lub karę grzywny,
- art. 109 ust. 1 pkt 5 i 7-10 PZP.

---

(podpis)

*\* niepotrzebne skreślić*

*W przypadku, gdy dokument dotyczy wykonawcy, to może być przekazany:*

*(1) w postaci elektronicznej opatrzonej kwalifikowanym podpisem elektronicznym przez wykonawcę*

*lub*

*(2) jako cyfrowe odwzorowanie dokumentu, który został sporządzony w postaci papierowej i opatrzonej własnoręcznym podpisem wykonawcy, potwierdzające zgodność odwzorowania cyfrowego z dokumentem w postaci papierowej; cyfrowe odwzorowanie dokumentu (elektroniczna kopia dokumentu, który został sporządzony w postaci papierowej i opatrzonej własnoręcznym podpisem wykonawcy) jest opatrywane przez wykonawcę kwalifikowanym podpisem elektronicznym lub przez notariusza.*

*W przypadku, gdy dokument dotyczy podmiotu udostępniającego zasoby, to może być przekazany:*

*(1) w postaci elektronicznej opatrzonej kwalifikowanym podpisem elektronicznym przez podmiot udostępniający zasoby*

*lub*

*(2) jako cyfrowe odwzorowanie dokumentu, który został sporządzony w postaci papierowej i opatrzonej własnoręcznym podpisem podmiotu udostępniającego zasoby, potwierdzające zgodność odwzorowania cyfrowego z dokumentem w postaci papierowej; cyfrowe odwzorowanie dokumentu (elektroniczna kopia dokumentu, który został sporządzony w postaci papierowej i opatrzonej własnoręcznym podpisem podmiotu udostępniającego zasoby) jest opatrywane przez podmiot udostępniający zasoby kwalifikowanym podpisem elektronicznym lub przez notariusza.*

\_\_\_\_\_  
\_\_\_\_\_  
\_\_\_\_\_

(Nazwa i adres wykonawcy)

\_\_\_\_\_, dnia \_\_\_\_\_ r.

WYKAZ OSÓB  
SKIEROWANYCH PRZEZ WYKONAWCĘ DO REALIZACJI ZAMÓWIENIA

W związku ze złożeniem oferty w postępowaniu o udzielenie zamówienia publicznego prowadzonym w trybie przetargu nieograniczonego na „Wykonywanie usług z zakresu gospodarki leśnej na terenie Nadleśnictwa \_\_\_\_\_ w roku \_\_\_\_\_”, Pakiet \_\_,

Ja niżej podpisany \_\_\_\_\_

działając w imieniu i na rzecz \_\_\_\_\_

oświadczam, że Wykonawca, którego reprezentuję skieruje do realizacji zamówienia niżej wskazane osoby:



| L.p. | Imię i nazwisko | Zakres wykonywanych czynności                         | Kwalifikacje zawodowe. Uprawnienia   | Wykształcenie   | Podstawa do dysponowania osobami |
|------|-----------------|---|--|---|----------------------------------|
|      | _____           | Pilarsz, wykonywanie czynności w zakresie pozyskania, | Posiada ukończone z wynikiem pozytywnym szkolenie dopuszczające do pracy z pilarką | Nie dotyczy   |                                  |
|      | _____           | Pilarsz, wykonywanie czynności w zakresie pozyskania, | Posiada ukończone z wynikiem pozytywnym szkolenie dopuszczające do pracy z pilarką | Nie dotyczy   |                                  |
|      | _____           | Pilarsz, wykonywanie czynności w zakresie pozyskania, | Posiada ukończone z wynikiem pozytywnym szkolenie dopuszczające do pracy z pilarką | Nie dotyczy   |                                  |
|      |                 | Wykonywanie czynności nadzoru                         | Nie dotyczy  | Posiada wykształcenie wyższe leśne*<br>Posiada wykształcenie średnie leśne*<br>Posiada dyplom ukończenia studium zawodowego świadczenia usług na rzecz leśnictwa* |                                  |
|      | _____           | Wykonywanie czynności ze środkami chemicznymi         | Posiada ukończone szkolenie w zakresie pracy ze środkami chemicznymi               | Nie dotyczy   |                                  |

\* niepotrzebne skreślić

\_\_\_\_\_  
(podpis)

*Dokument może być przekazany:*

*(1) w postaci elektronicznej opatrzonej kwalifikowanym podpisem elektronicznym przez wykonawcę*

*lub*

*(2) jako cyfrowe odwzorowanie dokumentu, który został sporządzony w postaci papierowej i opatrzony własnoręcznym podpisem potwierdzające zgodność odwzorowania cyfrowego z dokumentem w postaci papierowej; cyfrowe odwzorowanie dokumentu (elektroniczna kopia dokumentu, który został sporządzony w postaci papierowej i opatrzony własnoręcznym podpisem) jest opatrywane kwalifikowanym podpisem elektronicznym przez wykonawcę lub przez notariusza.*

\_\_\_\_\_  
\_\_\_\_\_  
\_\_\_\_\_

(Nazwa i adres wykonawcy)

\_\_\_\_\_, dnia \_\_\_\_\_ r.

WYKAZ  
URZĄDZEŃ TECHNICZNYCH DOSTĘPNYCH WYKONAWCY W CELU WYKONANIA ZAMÓWIENIA PUBLICZNEGO

W związku ze złożeniem oferty w postępowaniu o udzielenie zamówienia publicznego prowadzonym w trybie przetargu nieograniczonego na „Wykonywanie usług z zakresu gospodarki leśnej na terenie Nadleśnictwa \_\_\_\_\_ w roku \_\_\_\_\_”, Pakiet \_\_,

Ja niżej podpisany \_\_\_\_\_

działając w imieniu i na rzecz \_\_\_\_\_

oświadczam, że Wykonawca, którego reprezentuję, będzie realizować zamówienie za pomocą następujących urządzeń technicznych:

| L.p. | Rodzaj urządzenia | Opis urządzenia<br>(marka, model, numer seryjny, numer rejestracyjny lub inne oznaczenie pozwalające na indywidualizację) | Podstawa dysponowania |
|------|-------------------|---|-----------------------|
|      |                   |   |                       |
|      |                   |   |                       |
|      |                   |   |                       |
|      |                   |   |                       |

\_\_\_\_\_  
(podpis)

*Dokument może być przekazany:*

*(1) w postaci elektronicznej opatrzonej kwalifikowanym podpisem elektronicznym przez wykonawcę*

*lub*

*(2) jako cyfrowe odwzorowanie dokumentu, który został sporządzony w postaci papierowej i opatrzony własnoręcznym podpisem potwierdzające zgodność odwzorowania cyfrowego z dokumentem w postaci papierowej; cyfrowe odwzorowanie dokumentu (elektroniczna kopia dokumentu, który został sporządzony w postaci papierowej i opatrzony własnoręcznym podpisem) jest opatrywane kwalifikowanym podpisem elektronicznym przez wykonawcę lub przez notariusza. .*

WZÓR UMOWY

Umowa nr \_\_\_\_\_

W dniu \_\_\_\_\_ r. w \_\_\_\_\_ pomiędzy:

Skarbem Państwa – Państwowym Gospodarstwem Leśnym Lasy Państwowe Nadleśnictwem  
\_\_\_\_\_ z siedzibą w \_\_\_\_\_  
(„Zamawiający”)

ul. \_\_\_\_\_;

\_\_\_\_\_ - \_\_\_\_\_

NIP \_\_\_\_\_, REGON \_\_\_\_\_

reprezentowanym przez:

\_\_\_\_\_ – Nadleśniczego,

a

*(w przypadku osób prawnych i spółek handlowych nieposiadających osobowości prawnej)*

\_\_\_\_\_ z siedzibą w \_\_\_\_\_ („Wykonawca”)

ul. \_\_\_\_\_ wpisana do rejestru przedsiębiorców Krajowego  
Rejestru Sądowego w Sądzie Rejonowym w \_\_\_\_\_ pod numerem  
\_\_\_\_\_ NIP \_\_\_\_\_, REGON \_\_\_\_\_,  
wysokość kapitału zakładowego \_\_\_\_\_.

reprezentowaną przez:

\_\_\_\_\_

\_\_\_\_\_

lub

*(w przypadku osób fizycznych wpisanych do Centralnej Ewidencji i Informacji o Działalności Gospodarczej)*

p. \_\_\_\_\_ prowadzącym działalność gospodarczą pod firmą  
\_\_\_\_\_ z siedzibą w \_\_\_\_\_  
(„Wykonawca”) ul. \_\_\_\_\_, wpisanym do Centralnej Ewidencji i Informacji o  
Działalności Gospodarczej, posiadającym numer identyfikacyjny NIP \_\_\_\_\_;  
REGON \_\_\_\_\_

działającym osobiście

lub

(w przypadku osób fizycznych wpisanych do Centralnej Ewidencji i Informacji o Działalności Gospodarczej działających wspólnie jako konsorcjum lub w ramach spółki cywilnej)

wykonawcami wspólnie ubiegającymi się o udzielenie zamówienia publicznego w składzie (łącznie „Wykonawca”):

- 1) p. \_\_\_\_\_ prowadzącym działalność gospodarczą pod firmą \_\_\_\_\_ z siedzibą w \_\_\_\_\_, ul \_\_\_\_\_ wpisanym do Centralnej Ewidencji i Informacji o Działalności Gospodarczej, posiadającym numer identyfikacyjny NIP \_\_\_\_\_; REGON \_\_\_\_\_
- 2) p. \_\_\_\_\_ prowadzącym działalność gospodarczą pod firmą \_\_\_\_\_ z siedzibą w \_\_\_\_\_, ul \_\_\_\_\_ wpisanym do Centralnej Ewidencji i Informacji o Działalności Gospodarczej, posiadającym numer identyfikacyjny NIP \_\_\_\_\_; REGON \_\_\_\_\_
- 3) p. \_\_\_\_\_ prowadzącym działalność gospodarczą pod firmą \_\_\_\_\_ z siedzibą w \_\_\_\_\_, ul \_\_\_\_\_ wpisanym do Centralnej Ewidencji i Informacji o Działalności Gospodarczej, posiadającym numer identyfikacyjny NIP \_\_\_\_\_; REGON \_\_\_\_\_

reprezentowanymi przez \_\_\_\_\_, działającego na podstawie pełnomocnictwa z dnia \_\_\_\_\_ r.

w wyniku dokonania wyboru oferty Wykonawcy jako oferty najkorzystniejszej („Oferta”), złożonej w postępowaniu o udzielenie zamówienia publicznego na \_\_\_\_\_ nr \_\_\_\_\_ na Pakiet \_\_\_\_\_ przeprowadzonym w trybie \_\_\_\_\_ („Postępowanie”), na podstawie przepisów ustawy z dnia 11 września 2019 r. Prawo zamówień publicznych (tekst jedn.: Dz. U. z 2023 r. poz. 1605 – „PZP”) pomiędzy Zamawiającym, a Wykonawcą (łącznie: „Strony”) została zawarta umowa („Umowa”) następującej treści:

## § 1 Przedmiot Umowy

1. Zamawiający zleca, a Wykonawca przyjmuje do wykonania usługi z zakresu gospodarki leśnej polegające na wykonaniu zamówienia pn. \_\_\_\_\_ („Przedmiot Umowy”).
2. Zestawienie ilości prac wchodzących w zakres Przedmiotu Umowy, opis standardu technologii wykonawstwa prac leśnych oraz procedury ich odbioru zostały określone w specyfikacji warunków zamówienia dla Postępowania („SWZ”). SWZ stanowi Załącznik Nr 1 do Umowy.
3. Przedmiot Umowy będzie wykonywany na terenie wskazanym w SWZ („Obszar Realizacji Pakietu”).

4. Wskazane w SWZ ilości prac wchodzących w zakres Przedmiotu Umowy (a wycenione przez Wykonawcę w kosztorysie ofertowym stanowiącym część Oferty), niezależnie od jednostki miary, w której zostały wyrażone, mają charakter szacunkowy. Ilości prac zleconych do wykonania w trakcie realizacji Przedmiotu Umowy mogą być mniejsze od ilości przedstawionej w SWZ, co jednak nie może być podstawą do jakichkolwiek roszczeń Wykonawcy w stosunku do Zamawiającego niezależnie od ich podstawy prawnej. Zamawiający może zlecić w trakcie realizacji Umowy zakres prac mniejszy niż wskazany w SWZ, jednakże nie mniejszy niż stanowiący równowartość 70 % Wynagrodzenia.
5. Ilości wskazane w SWZ dla każdej z kategorii sortymentów (tj. łącznie dla wszystkich sortymentów wchodzących w skład kategorii, odpowiednio, W – drewno wielkowymiarowe, S – drewno średniowymiarowe oraz M – drewno małowymiarowe) są oparte o szacunki brakarskie. W związku z okolicznością, o której mowa w zdaniu poprzednim Strony potwierdzają sobie wzajemnie, że faktyczny rozmiar prac wykonywanych w ramach realizacji Przedmiotu Umowy w odniesieniu do każdej z kategorii z sortymentów może się różnić do 25% w stosunku do ilości określonej łącznie (sumarycznie) dla wszystkich sortymentów wchodzących w skład danej kategorii sortymentów. Okoliczność powyższa nie może być podstawą do jakichkolwiek roszczeń Wykonawcy w stosunku do Zamawiającego niezależnie od ich podstawy prawnej, poza roszczeniem o zapłatę Wynagrodzenia na zasadach określonych w Umowie.
6. Wskazana w SWZ lokalizacja (adres leśny) poszczególnych prac wchodzących w zakres Przedmiotu Umowy ma charakter wstępny. Lokalizacja (adres leśny) poszczególnych prac wchodzących w zakres Przedmiotu Umowy zostanie określona w Zleceniu, z zastrzeżeniem, iż zawsze będzie to Obszar Realizacji Pakietu. Z uwagi na faktyczną sytuację przyrodniczą lub pogodową, która może zaistnieć w trakcie realizacji Przedmiotu Umowy, a także nieprzewidzianą sytuację gospodarczo - ekonomiczną, Zamawiający jest uprawniony do zmniejszenia lub zwiększenia ilości prac (czynności) planowanych do wykonania w danych lokalizacjach (adresach leśnych) wchodzących w skład Obszaru Realizacji Pakietu. Zwiększenie ilości prac nie oznacza wprowadzenia nowych prac, nieobjętych Przedmiotem Umowy. Należy je rozumieć jako zwiększenie ilości prac w jednej lokalizacji (adresie leśnym) na Obszarze Realizacji Pakietu (w tym również w lokalizacjach na Obszarze Realizacji Pakietu niewskazanych wstępnie w SWZ), przy jednoczesnym zmniejszeniu ilości prac w innej lokalizacji (adresie leśnym) na Obszarze Realizacji Pakietu, w ramach sumarycznych ilości poszczególnych prac wchodzących w zakres Przedmiotu Umowy określonych w SWZ, przypadających do wykonania na całym Obszarze Realizacji Pakietu.
7. Przedmiot Umowy będzie wykonywany zgodnie z przepisami i uregulowaniami prawnymi obowiązującymi w Rzeczypospolitej Polskiej, regulacjami obowiązującymi w Państwowym Gospodarstwie Leśnym Lasy Państwowe, jak też odpowiednimi normami. Wykaz obowiązujących regulacji zawiera SWZ. Wykonawca oświadcza, iż zapoznał się z dokumentami wskazanymi w zdaniu poprzednim.
8. Wykonawca oświadcza, iż jest mu wiadome, że Zamawiający może podlegać procesowi certyfikacji według standardów określonych przez PEFC Council (*Programme for the Endorsement of Forest Certification Schemes*). Wykonawca zobowiązany jest do umożliwienia przeprowadzenia prac audytorom PEFC Council (*Programme for the Endorsement of Forest Certification Schemes*) w zakresie certyfikacji w trakcie realizacji Przedmiotu Umowy.
9. W przypadku wystąpienia pożaru Wykonawca zobowiązany jest do zaniechania czynności związanych z wykonywaniem Przedmiotu Umowy w zakresie, w jakim pożar uniemożliwia realizację Przedmiotu Umowy oraz do bezzwłocznego zaalarmowania o



powyższych zdarzeniach Straży Pożarnej, Przedstawiciela Zamawiającego oraz Punktu Alarmowo – Dyspozycyjnego Nadleśnictwa.

10. Wykonawca obowiązany jest do wzięcia udziału w akcji mającej na celu zlikwidowanie istniejącego zagrożenia powstałego na skutek pożaru oraz udostępnienie sprzętu i osób do zabezpieczenia pożarzyska i wsparcia w akcji gaśniczej, zgodnie z przepisami o ochronie przeciwpożarowej. Koszty związane z ww. czynnościami pokrywa Zamawiający.

## § 2 Opcja

1. W ramach realizacji Przedmiotu Umowy Zamawiający jest uprawniony zlecić Wykonawcy dodatkowy zakres rzeczowy w stosunku do każdej z pozycji kosztorysu ofertowego stanowiącego część Oferty („Opcja”).
2. Wykonawca nie może odmówić zrealizowania prac objętych przedmiotem Opcji, co nie uchybia jego uprawnieniom, o których mowa w § 3 ust. 13.
3. Zamawiający nie jest zobowiązany do zlecenia prac objętych przedmiotem Opcji, a Wykonawcy nie służy roszczenie o ich zlecenie.
4. Skorzystanie z Opcji może nastąpić przez cały okres realizacji Przedmiotu Umowy, o którym mowa w § 4 ust. 1. Zamawiający przewiduje możliwość skorzystania z Opcji w przypadku:
  - 1) wystąpienia konieczności zwiększenia zakresu rzeczowego usług stanowiących przedmiot zamówienia w następstwie przyczyn przyrodniczych, klimatycznych, atmosferycznych bądź związanych z prawidłowym prowadzeniem gospodarki leśnej,
  - 2) zmian na rynku sprzedaży drewna lub powierzenia Zamawiającemu nowych zadań gospodarczych lub publicznych,
  - 3) powierzenia Wykonawcy prac stanowiących wykonawstwo zastępcze w stosunku do prac realizowanych przez innego wykonawcę (na Obszarze Realizacji Pakietu).
5. Przedmiotem Opcji będą takie same (analogiczne) prace, jak opisane w SWZ i wycenione przez Wykonawcę w którejkolwiek z pozycji kosztorysu ofertowego stanowiącego część Oferty.
6. W ramach Opcji, wedle wyboru Zamawiającego, mogą zostać zlecone wszystkie, niektóre lub tylko jedna z prac wskazanych w SWZ i wycenionych przez Wykonawcę w kosztorysie ofertowym stanowiącym część Oferty.
7. Prace będące przedmiotem Opcji mogą zostać zlecone w ilości, której łączna wartość nie będzie przekraczała 30 % Wynagrodzenia z dnia zawarcia Umowy. Podstawą określenia wartości prac zleconych w ramach Opcji (w celu określenia jej zakresu) będą ceny jednostkowe poszczególnych prac zawarte w kosztorysie ofertowym stanowiącym część Oferty („Ceny Jednostkowe”).
8. Zlecenie prac będących przedmiotem Opcji, ich odbiór, ustalenie wartości tych prac, uiszczanie zapłaty oraz odpowiedzialność za ich niewykonanie lub nienależyte wykonanie, w tym odpowiedzialność w postaci kar umownych, jak również realizacja uprawnień Zamawiającego wynikających z Umowy, w tym realizacja prawa do Odwołania Zlecenia i prawa do odstąpienia od Umowy następować będzie na analogicznych zasadach, jak w przypadku prac będących Przedmiotem Umowy.

§ 3  
Zlecenie prac

1. Wykonawca będzie wykonywał Przedmiot Umowy na podstawie zleceń przekazywanych przez Przedstawicieli Zamawiającego („Zlecenie”). Zlecenie wskazywać będzie:
  - 1) pozycje planu („Pozycja Zlecenia”) wskazujące rodzaj prac do wykonania oraz zakres rzeczowy prac do wykonania, określany zgodnie z postanowieniami ust. 2,
  - 2) terminy realizacji poszczególnych Pozycji Zlecenia z zastrzeżeniem, że wskazany w Zleceniach termin wykonania prac w żadnym przypadku nie będzie późniejszy niż 15 stycznia 2025 r.,
  - 3) lokalizację (adres leśny) Pozycji Zlecenia,
  - 4) w przypadku zaistnienia takiej potrzeby - inne niezbędne informacje, w tym w szczególności wymagania co do sposobu wykonania Pozycji Zlecenia oraz określenie Pozycji Zlecenia objętych odbiorami częściowymi oraz informacje dotyczące bezpieczeństwa i ochrony przyrody.
2. Zakres rzeczowy Pozycji Zlecenia będzie obejmować:
  - 1) w przypadku prac z zakresu pozyskania:
    - a) wykonanie kompletnego zabiegu w danej lokalizacji (adresie leśnym), tj. wszystkich prac danego rodzaju wskazanych w Pozycji Zlecenia, które mogą być wykonane w tej lokalizacji („Wykonanie Kompletnego Zabiegu”)albo
    - b) wykonanie określonej ilości prac danego rodzaju w danej lokalizacji (adresie leśnym), tj. określonej ilości jednostek miary prac danego rodzaju wskazanych w Pozycji Zlecenia („Wykonanie Ilości”),przy czym, jeżeli w Zleceniu nie wskazano inaczej zakres rzeczowy Pozycji Zlecenia z zakresu pozyskania obejmuje Wykonanie Kompletnego Zabiegu.
  - 2) w przypadku pozostałych prac – Wykonanie Kompletnego Zabiegu.
3. W każdym przypadku zakres rzeczowy Pozycji Zlecenia obejmuje również wypełnienie wszystkich wymogów opisanych w SWZ dla prac danego rodzaju, jeżeli SWZ przewiduje takie wymogi.
4. W przypadku Pozycji Zlecenia, której przedmiotem będzie wykonanie prac z zakresu pozyskania i której zakres rzeczowy pozostał określony jako Wykonanie Kompletnego Zabiegu:
  - 1) podana ilość surowca drzewnego przewidywanego do pozyskania jest jedynie wielkością szacunkową;
  - 2) Strony będą uznawać za wykonanie takiej Pozycji Zlecenia, gdy Wykonawca zrealizuje wszystkie prace danego rodzaju wskazane w Pozycji Zlecenia, które mogą być wykonane w tej lokalizacji.
5. W przypadku Pozycji Zlecenia, której przedmiotem będzie wykonanie prac z zakresu pozyskania i której zakres rzeczowy pozostał określony jako Wykonanie Ilości, Strony będą uznawać za wykonanie takiej Pozycji Zlecenia pozyskanie i zerwanie nie mniej niż 80% i nie więcej niż 120% ilości drewna określonej w Pozycji Zlecenia, chyba że w Zleceniu zostanie określona inna tolerancja.
6. Zamawiający dołoży starań, aby wartość prac będących przedmiotem Zleceń w zakresie pozyskania przypadających do wykonania w danym miesiącu okresu realizacji

Przedmiotu Umowy nie przekroczyła 20 % wartości prac z zakresu pozyskania wchodzących w skład Przedmiotu Umowy.

7. Wykonawca nie może odmówić przyjęcia Zlecenia, co nie uchybia uprawnieniom Wykonawcy określonym w ust. 13.
8. Wezwania do przyjęcia Zlecenia będą przekazywane Wykonawcy, zgodnie z wyborem Zamawiającego ustnie, telefonicznie, pismem doręczonym Wykonawcy lub poprzez wysłanie wiadomości na adres e-mail Przedstawiciela Wykonawcy, o którym mowa w § 19 ust. 2. Wezwania do przyjęcia Zlecenia będą wyznaczać termin na przyjęcie tego Zlecenia. Wezwania do przyjęcia Zlecenia będą przekazywane z co najmniej 1-dniowym wyprzedzeniem, chyba, że Przedstawiciel Zamawiającego i Przedstawiciel Wykonawcy zgodnie postanowią inaczej.
9. Zamawiający przekaze Zlecenie w formie pisemnej. Wykonawca potwierdzi każdorazowo przyjęcie Zlecenia poprzez jego podpisanie.
10. Przyjęte Zlecenie stanowi zarazem protokół przekazania powierzchni, na których wykonywane są prace będące przedmiotem Zlecenia. Od momentu przekazania powierzchni Wykonawca ponosi odpowiedzialność za szkody wyrządzone Zamawiającemu i osobom trzecim na przekazanej powierzchni.
11. Bez przekazania Zlecenia, zgodnie z ustępami poprzedzającymi, Wykonawca nie jest uprawniony, do wykonywania jakichkolwiek prac objętych Przedmiotem Umowy, z zastrzeżeniem ust. 12.
12. W przypadku konieczności natychmiastowego zlecenia prac Zamawiający może przekazać Zlecenie telefonicznie na numer telefonu Wykonawcy, o którym mowa w § 19 ust. 2. Zlecenie przekazane telefonicznie zostanie niezwłocznie potwierdzone pismem doręczonym Wykonawcy lub poprzez wysłanie wiadomości na adres e-mail Przedstawiciela Wykonawcy, o którym mowa w § 19 ust. 2.
13. Wykonawca niezwłocznie po przyjęciu Zlecenia obowiązany jest informować pismem doręczonym Zamawiającemu lub poprzez wysłanie wiadomości na adres e-mail Przedstawiciela Zamawiającego, o którym mowa w § 19 ust. 2 o wszelkich znanych mu okolicznościach uniemożliwiających lub utrudniających wykonanie Zlecenia.
14. Dopuszcza się modyfikacje poszczególnych Pozycji Zlecenia lub całego Zlecenia po jego przekazaniu, jeżeli wystąpią okoliczności uzasadniające taką modyfikację. Zamawiający jest uprawniony do zmiany lokalizacji realizacji przedmiotu Zlecenia w ramach Obszaru Realizacji Pakietu, wstrzymania realizacji lub rezygnacji z realizacji Zlecenia w całości lub Pozycji Zlecenia w przypadku zaistnienia niesprzyjających warunków przyrodniczych bądź atmosferycznych bądź związanych z prawidłowym prowadzeniem gospodarki leśnej, zmian na rynku sprzedaży drewna lub powierzenia Zamawiającemu nowych zadań gospodarczych lub publicznych.
15. Jeżeli pomimo przyjęcia Zlecenia Wykonawca:
  - 1) nie rozpoczął realizacji lub realizuje daną Pozycję Zlecenia w taki sposób, iż nie jest prawdopodobne, żeby zdołał wykonać prace w terminie określonym w Zleceniu;lub
  - 2) nie wykonał danej Pozycji Zlecenia w terminie określonym w Zleceniu, w szczególności, gdy wykonanie takich prac po terminie określonym w Zleceniu utraciło znaczenie z punktu widzenia interesu Zamawiającego (w tym w szczególności z uwagi na zasady prawidłowej gospodarki leśnej, uwarunkowania przyrodnicze bądź atmosferyczne);

- to wówczas, w każdym z tych przypadków, Zamawiający może odwołać z winy Wykonawcy Zlecenie w zakresie danej Pozycji Zlecenia („Odwołanie Zlecenia z winy Wykonawcy”).

16. W sytuacji:

- 1) gdy Wykonawca pozostaje w zwłoce z przyjęciem Zlecenia o więcej niż 3 dni w stosunku do wyznaczonego terminu na jego przyjęcie, o którym mowa w ust. 8,
- lub
- 2) Odwołania Zlecenia z winy Wykonawcy,

- Zamawiający, w każdym z tych przypadków, może zastępczo powierzyć wykonanie prac objętych Pozycją Zlecenia na koszt Wykonawcy osobie trzeciej, bez konieczności uzyskiwania upoważnienia sądowego („Wykonanie Zastępcze”).

17. Koszty Wykonania Zastępczego, o których mowa w Umowie obejmują wszelkie szkody (w tym w szczególności koszty lub straty) poniesione przez Zamawiającego w związku z koniecznością zastępczego powierzenia wykonania prac objętych Pozycją Zlecenia, w tym w szczególności różnicę pomiędzy wynagrodzeniem Wykonawcy a wynagrodzeniem należnym podmiotowi, który zrealizował prace w ramach Wykonania Zastępczego.
18. Strony ustalają, iż wszelkie koszty poniesione przez Zamawiającego w związku z Wykonaniem Zastępczym Zamawiający wedle swojego wyboru potrąci z Wynagrodzenia lub zaspokoi z Zabezpieczenia.

#### § 4

##### Okres realizacji Przedmiotu Umowy

1. Zlecenia będą przekazywane przez Zamawiającego w okresie od dnia zawarcia Umowy (nie wcześniej jednak niż od 2 stycznia 2024 r.) do dnia 31 grudnia 2024 r. Powyższe nie uchybia możliwości wykonywania uprawnień wynikających z Umowy (w tym w szczególności zgłaszania gotowości do odbioru i naliczania kar umownych) po terminie końcowym, o którym mowa w zdaniu poprzednim, jak również możliwości przedłużenia okresu realizacji zamówienia w drodze zmiany Umowy.
2. Terminy realizacji poszczególnych Pozycji Zlecenia określone zostaną każdorazowo w Zleceniu.
3. Wskazany w Zleceniach termin wykonania prac w żadnym przypadku nie będzie późniejszy niż 15 stycznia 2025 r.
4. Zamawiający dołoży starań, aby udzielać Zleceń zgodnie z Ramowym Harmonogramem Realizacji Przedmiotu Umowy, stanowiącym Załącznik Nr 4 do Umowy. Strony niniejszym potwierdzają sobie wzajemnie, iż informacje o pracach wchodzących w zakres Przedmiotu Umowy przypadających na poszczególne okresy wskazane w Ramowym Harmonogramie Realizacji Przedmiotu Umowy mają charakter szacunkowy i mogą ulec zmianie w uzasadnionych przypadkach.

#### § 5

##### Obowiązki Zamawiającego

W trakcie realizacji Umowy Zamawiający zobowiązany jest:

- 1) współpracować z Wykonawcą w celu sprawnego i rzetelnego wykonania Przedmiotu Umowy;

- 2) informować Wykonawcę o istotnych sprawach mogących mieć wpływ na realizację Przedmiotu Umowy, w tym w szczególności o planowanym zmniejszeniu zakresu prac objętych Zleceniami;
- 3) w stosunku do każdego Zlecenia przekazać Wykonawcy posiadane przez Zamawiającego informacje o znanych zagrożeniach mogących wystąpić na Obszarze Realizacji Pakietu; rodzajowo określony Wykaz zagrożeń występujących na Obszarze Realizacji Pakietu stanowi Załącznik Nr 2 do Umowy;
- 4) dokonywać terminowo odbiorów prac zrealizowanych przez Wykonawcę;
- 5) dokonywać zapłaty należnego Wykonawcy wynagrodzenia, w terminach i na warunkach określonych w Umowie.

## § 6

### Obowiązki Wykonawcy – postanowienia ogólne

1. Wykonawca wykonywać będzie Przedmiot Umowy z najwyższą starannością i zgodnie z obowiązującymi w tym zakresie wymaganiami i zasadami wynikającymi z obowiązujących przepisów i unormowań oraz postanowień Umowy, w tym zawartych w SWZ.
2. Wykonawca ponosi wszelkie ryzyko i odpowiedzialność za szkody związane z realizacją Umowy, a w szczególności za szkody materialne, uszkodzenie ciała lub śmierć.
3. Wykonawca ponosi pełną odpowiedzialność odszkodowawczą względem Zamawiającego lub osób trzecich z tytułu szkód wyrządzonych w trakcie realizacji Przedmiotu Umowy. W szczególności Wykonawca ponosi odpowiedzialność za szkody spowodowane przez osoby przy pomocy których wykonuje Przedmiot Umowy, wykorzystywane przez siebie preparaty lub środki chemiczne, urządzenia, maszyny itp.
4. Wykonawca zobowiązany jest do zapłaty Zamawiającemu odszkodowania na równowartość szkód wyrządzonych Zamawiającemu w trakcie realizacji Przedmiotu Umowy, chyba, że Zamawiający zażąda usunięcia przez Wykonawcę szkód wynikających z niewykonania lub nienależytego wykonania zobowiązań związanych z realizacją Umowy poprzez przywrócenie do stanu poprzedniego.
5. Wykonawca obowiązany jest realizować Przedmiot Umowy w taki sposób, aby zabezpieczyć Zamawiającego przed roszczeniami osób trzecich o odszkodowania za szkody spowodowane przemieszczaniem sprzętu i środków transportu Wykonawcy użytych do realizacji Przedmiotu Umowy. W razie wyrządzenia takich szkód przez Wykonawcę lub osoby, za które ponosi odpowiedzialność, Wykonawca obowiązany jest doprowadzić do niezwłocznego ich pokrycia.
6. Wykonawca poniesie wszelkie koszty realizacji Przedmiotu Umowy, z zastrzeżeniem sytuacji, gdy w Umowie (w tym w SWZ) wyraźnie wskazano odmiennie.
7. Wykonawca zobowiązany jest do niezwłocznego informowania Zamawiającego o wypadkach przy pracy w rozumieniu przepisów prawa pracy zaistniałych w trakcie realizacji Przedmiotu Umowy.
8. Wykonawca zobowiązany jest zastosować się do zaleceń Przedstawiciela Zamawiającego w zakresie sposobu realizacji Przedmiotu Umowy, które są zgodne z przepisami dotyczącymi prac objętych Umową obowiązującymi w Rzeczypospolitej Polskiej, regulacjami obowiązującymi w Państwowym Gospodarstwie Leśnym Lasy Państwowe, zapisami Zlecenia lub uznaną wiedzą leśną.

9. Zamawiający jest uprawniony wstrzymać realizację Przedmiotu Umowy, jeżeli Wykonawca narusza postanowienia Umowy. Wstrzymanie następuje do czasu ustania okoliczności stanowiących przyczynę wstrzymania.

## § 7

### Obowiązki Wykonawcy w zakresie technologii realizacji Przedmiotu Umowy

1. Wykonawca zobowiązany jest do wykonywania Przedmiotu Umowy wykorzystując techniki oraz technologie gwarantujące minimalizację strat i zanieczyszczeń w środowisku naturalnym.
2. Wykonawca gwarantuje, że maszyny i inne urządzenia techniczne, wykorzystywane przez Wykonawcę oraz jego podwykonawców do realizacji Przedmiotu Umowy będą:
  - 1) spełniać, przez cały okres ich użytkowania, minimalne wymagania dotyczące bezpieczeństwa i higieny pracy w zakresie użytkowania maszyn przez pracowników podczas pracy określone w przepisach wykonawczych do Kodeksu Pracy;
  - 2) utrzymywane w stanie sprawności technicznej i czystości zapewniającej użytkowanie ich bez szkody dla bezpieczeństwa i zdrowia osób je eksploatujących oraz środowiska przyrodniczego, w którym realizowane są prace;
  - 3) posiadać aktualne atesty, świadectwa dopuszczenia do eksploatacji, itp. o ile są wymagane przez odpowiednie przepisy prawa.
3. Wykonawca jest odpowiedzialny za powierzenie obsługi maszyn i urządzeń technicznych osobom posiadającym odpowiednie kwalifikacje.
4. Wykonawca przyjmuje odpowiedzialność materialną z obowiązkiem rozliczenia się lub zwrotu za powierzone mu składniki majątkowe, przyjęte przez Wykonawcę do realizacji Przedmiotu Umowy. Przyjęcie składników majątkowych będzie każdorazowo potwierdzane dokumentem (protokołem) wydania składników majątkowych. Materiały niezużyte w ramach realizacji Przedmiotu Umowy Wykonawca zobowiązuje się zwrócić w terminie do 3 dni roboczych od odbioru przedmiotu Zlecenia w ramach realizacji którego zostały powierzone. Wykonawca obowiązany jest pokryć wszelkie szkody Zamawiającego, powstałe na skutek niedoboru, zniszczenia lub uszkodzenia powierzonych składników majątkowych. Zamawiający jest uprawniony roszczenie odszkodowawcze, o którym mowa w zdaniu poprzednim potrącić z Wynagrodzenia lub zaspokoić z Zabezpieczenia.
5. Wykonawca zobowiązany jest do wyposażenia wszystkich maszyn, ciągników i urządzeń pracujących na powierzchniach leśnych w odpowiednie zestawy (sorbenty lub maty sorpcyjne itp.) do pochłaniania rozlanego paliwa lub oleju oraz innych płynów technologicznych używanych w maszynach, ciągnikach, pilarkach i innych urządzeniach pracujących w lesie oraz użycia tych środków w sytuacjach wymagających zastosowania (awarie, naprawy, tankowania itp.) – w celu zapobieżenia skażeniu środowiska. Dopuszcza się posiadanie i używanie przez pilarzy kanistrów z bezpiecznymi końcówkami (dozownikami), uniemożliwiającymi rozlanie (przelanie) oleju i mieszanki paliwowej podczas tankowania pilarki (zastępczo za maty pochłaniające olej i paliwo).
6. Wykonawca zobowiązany jest umożliwić Przedstawicielowi Zamawiającego weryfikację wykonania obowiązków, o których mowa w ust. 2, 3 i 5.
7. Wykonawca jest zobowiązany do niezwłocznego powiadamiania Przedstawiciela Zamawiającego o każdym przypadku ścięcia drzewa z dziuplą lub gniazdem ptaków.

## § 8

### Obowiązki Wykonawcy w zakresie personelu

1. Wykonawca jest odpowiedzialny za bezpieczeństwo i przestrzeganie przepisów i uregulowań prawnych obowiązujących w Rzeczypospolitej Polskiej, w tym stosowanych do prac z zakresu gospodarki leśnej oraz zasad i przepisów BHP i ppoż. na terenie wykonywanych prac.
2. Wykonawca obowiązany jest zapewnić udział w wykonywaniu prac osób o odpowiednich kwalifikacjach i w odpowiedniej liczbie („Personel Wykonawcy”) do zakresu prac objętych danym Zleceniem.
3. W zakresie, w jakim Zamawiający, na podstawie art. 95 PZP określił w SWZ wymagania zatrudnienia przez Wykonawcę lub podwykonawcę na podstawie stosunku pracy osób wykonujących czynności w zakresie realizacji Przedmiotu Umowy, jeżeli wykonanie tych czynności polega na wykonywaniu pracy w sposób określony w art. 22 § 1 ustawy z dnia 26 czerwca 1974 r. - Kodeks pracy (tekst jedn.: Dz. U. z 2023 r. poz. 1465) Wykonawca gwarantuje Zamawiającemu, że osoby wykonujące te czynności będą zatrudnione na podstawie umowy o pracę w rozumieniu Kodeksu pracy, przy czym wykonanie tych zobowiązań („Obowiązek Zatrudnienia”) może nastąpić również poprzez zatrudnienie osób wskazanych przez podwykonawców.
4. Przed rozpoczęciem realizacji czynności, do których odnosi się Obowiązek Zatrudnienia, w stosunku do osób mających wykonywać te czynności, Wykonawca obowiązany jest przedłożyć Zamawiającemu, wedle wyboru Wykonawcy, następujące dokumenty:
  - 1) oświadczenia Wykonawcy lub podwykonawcy o zatrudnieniu pracownika na podstawie umowy o pracę, zawierające informacje, w tym dane osobowe niezbędne do zweryfikowania zatrudnienia na podstawie umowy o pracę, w szczególności imię i nazwisko zatrudnionego pracownika, datę zawarcia umowy o pracę, rodzaj umowy o pracę, wymiar etatu oraz zakres obowiązków pracownika.
  - 2) poświadczoną za zgodność z oryginałem odpowiednio przez Wykonawcę lub podwykonawcę kopię umowy/umów o pracę osób, do których odnosi się Obowiązek Zatrudnienia wraz z dokumentem regulującym zakres obowiązków, jeżeli został sporządzony. Kopia umowy/umów powinna zawierać informacje, w tym dane osobowe niezbędne do zweryfikowania zatrudnienia na podstawie umowy o pracę, w szczególności imię i nazwisko zatrudnionego pracownika, datę zawarcia umowy o pracę, rodzaj umowy o pracę, wymiar etatu oraz zakres obowiązków pracownika.
  - 3) dokument potwierdzający zgłoszenie pracownika przez pracodawcę do ubezpieczeń lub opłacenie przez pracodawcę ubezpieczeń pracownika, zanonimizowany w sposób zapewniający ochronę danych osobowych pracowników. Imię i nazwisko pracownika nie podlega anonimizacji,  
- pod rygorem niedopuszczenia tych osób do realizacji tych czynności.
5. W przypadku zmiany składu osobowego Personelu Wykonawcy realizującego czynności, do których odnosi się Obowiązek Zatrudnienia, przed dopuszczeniem tych osób do wykonywania poszczególnych czynności, Wykonawca obowiązany jest udokumentować Obowiązek Zatrudnienia w sposób określony w ust. 4, pod rygorem niedopuszczenia tych osób do realizacji tych czynności.
6. Na każde żądanie Zamawiającego Wykonawca zobowiązany jest udokumentować Obowiązek Zatrudnienia w sposób określony w ust. 4. Nieudokumentowanie Obowiązku

Zatrudnienia w sposób określony w ust. 4 stanowi przypadek naruszenia Obowiązku Zatrudnienia.

7. W przypadku wątpliwości co do przestrzegania przepisów prawa pracy przez Wykonawcę lub podwykonawcę, Zamawiający może zwrócić się o przeprowadzenie kontroli przez Państwową Inspekcję Pracy.
8. Wykonawca zobowiązuje się do wykonywania poszczególnych prac wchodzących w skład Przedmiotu Umowy przez osoby wskazane w Ofercie. Zamawiający dopuszcza możliwość zmiany osób, o których mowa w zdaniu poprzednim, na inne posiadające co najmniej taką samą wiedzę i kwalifikacje oraz wymagane uprawnienia, jak wymagane w SWZ. O planowanej zmianie osób lub dodatkowych osobach, przy pomocy których Wykonawca wykonuje Przedmiot Umowy, Wykonawca zobowiązany jest powiadomić Zamawiającego na piśmie przed dopuszczeniem tych osób do wykonywania prac. Postanowienia niniejszego ustępu nie uchybiają zobowiązaniom Wykonawcy wynikającym z Obowiązku Zatrudnienia.
9. Wykonawca zobowiązuje się dopuścić do wykonywania poszczególnych prac wchodzących w skład Przedmiotu Umowy osoby, które zgodnie z obowiązującymi przepisami posiadają kwalifikacje do ich wykonania (np. odbyły odpowiednie szkolenia i ukończyły je z wynikiem pozytywnym, posiadają wymagane zaświadczenia kwalifikacyjne itp.). Obowiązek, pisany w zdaniu poprzednim dotyczy również zmiany osób wykonujących poszczególne prace wchodzące w skład Przedmiotu Umowy.
10. W przypadku stwierdzenia przez Przedstawiciela Zamawiającego wykonywania prac przez osoby, które nie powinny być dopuszczone do wykonywania tych prac z powodu braku odpowiednich kwalifikacji lub wymaganego prawem ich potwierdzenia, Przedstawiciel Zamawiającego jest uprawniony do wstrzymania wykonywania prac przez Wykonawcę lub żądania zaprzestania wykonywania tych prac przez taką osobę. Powyższe nie narusza uprawnień Zamawiającego, o których mowa w § 14 Umowy.
11. Wykonawca zobowiązany jest poinformować Personel Wykonawcy oraz podwykonawców o zagrożeniach dla zdrowia i życia istniejących na terenie, na którym prace będą wykonywane, w szczególności o zagrożeniach, przed którymi chronić ich będą środki ochrony indywidualnej oraz przekazać informacje o tych środkach i zasadach ich stosowania, jak również o działaniach ochronnych i zapobiegawczych, jakie mogą zostać podjęte w celu wyeliminowania lub ograniczenia tych zagrożeń.
12. Przedstawiciel Zamawiającego uprawniony jest do sprawdzania tożsamości Personelu Wykonawcy uczestniczącego w realizacji prac.
13. Wykonawca ma obowiązek wyznaczenia koordynatora zgodnie z przepisami prawa pracy (art. 208 § 1 pkt 2 Kodeksu pracy). W przypadku braku koordynatora na powierzchni Przedstawiciel Zamawiającego jest uprawniony do wstrzymania prac. Wstrzymanie prac w tym przypadku nie uchybia odpowiedzialności Wykonawcy z tytułu niedotrzymania terminu realizacji Zlecenia.

## § 9

### Podwykonawstwo

1. Wykonawca jest uprawniony do realizacji Przedmiotu Umowy przy pomocy podwykonawców. Realizacja przez Wykonawcę Przedmiotu Umowy przy pomocy podwykonawcy wymaga uzyskania uprzedniej zgody Zamawiającego. Występując o wyrażenie zgody na powierzenie realizacji Przedmiotu Umowy przy pomocy podwykonawcy Wykonawca wskaże osobę podwykonawcy oraz szczegółowo określi zakres prac, jaki zamierza powierzyć temu podwykonawcy. Zamawiający jest



uprawniony przed wyrażeniem zgody żądać od Wykonawcy przedłożenia informacji lub dokumentów dotyczących:

- 1) zdolności technicznej do wykonania planowanego do powierzenia podwykonawcy zakresu rzeczowego,
  - 2) dysponowania personelem umożliwiającym podwykonawcy realizację planowanego do powierzenia zakresu rzeczowego,
  - 3) sytuacji finansowej, w jakiej znajduje się podwykonawca,
  - 4) osób wykonujących czynności wchodzące w skład przedmiotu zamówienia, do których odnosi się Obowiązek Zatrudnienia, zgodnie z zasadami udokumentowania Obowiązku Zatrudnienia w sposób określony w § 8 ust. 4.
2. Jeżeli zmiana albo rezygnacja z podwykonawcy dotyczy podmiotu, na którego zasoby Wykonawca powoływał się, na zasadach określonych w art. 118 ust. 1 PZP, w celu wykazania spełniania warunków udziału w postępowaniu, Wykonawca jest obowiązany wykazać Zamawiającemu, iż proponowany inny podwykonawca lub Wykonawca samodzielnie spełnia je w stopniu nie mniejszym niż podwykonawca, na którego zasoby Wykonawca powoływał się w trakcie Postępowania.

## § 10 Odbiory

1. Odbiór prac objętych danym Zleceniem („Odbiór”) będzie dokonywany w imieniu Zamawiającego przez Przedstawiciela Zamawiającego. Przedmiotem Odbioru będą, w zależności od treści Zlecenia, wszystkie Pozycje Zlecenia lub poszczególne Pozycje Zlecenia, a w przypadku prac z zakresu pozyskania - również ich części.
2. Odbiór będzie obejmował obmiar ilości wykonanych prac oraz ocenę ich jakości. Zasady Odbioru poszczególnych prac określa SWZ.
3. Wykonawca zobowiązany jest zgłosić zakończenie i gotowość do Odbioru wszystkich Pozycji Zlecenia lub danych Pozycji Zlecenia („Zgłoszenie Gotowości do Odbioru”). Zgłoszenie Gotowości do Odbioru zostanie dokonane ustnie, telefonicznie, pismem doręczonym Zamawiającemu lub poprzez wysłanie wiadomości na adres e-mail Przedstawiciela Zamawiającego, o którym mowa w § 19 ust. 2.
4. Niezależnie od postanowień ust. 3 Zamawiający jest uprawniony do dokonywania odbioru pozyskanego i zerwanego drewna sukcesywnie bez dokonywania przez Wykonawcę Zgłoszenia Gotowości do Odbioru.
5. Jeżeli Wykonawca w terminie wynikającym ze Zlecenia nie dokona Zgłoszenia Gotowości do Odbioru Zamawiający jest uprawniony wezwać Wykonawcę pismem doręczonym Wykonawcy lub poprzez wysłanie wiadomości na adres e-mail Przedstawiciela Wykonawcy, o którym mowa w § 19 ust. 2 do natychmiastowego dokonania Zgłoszenia Gotowości do Odbioru. W przypadku niedokonania przez Wykonawcę Zgłoszenia Gotowości do Odbioru w terminie 1 dnia od wezwania, o którym mowa w zdaniu poprzednim Zamawiający będzie uprawniony do jednostronnego dokonania odbioru w zakresie i w terminie przez siebie określonym.
6. Odbiór zostanie wyznaczony przez Zamawiającego na termin nie późniejszy niż 5 dni roboczych od otrzymania Zgłoszenia Gotowości do Odbioru. O wyznaczonym terminie odbioru Zamawiający poinformuje ustnie, telefonicznie, pismem doręczonym Wykonawcy lub poprzez wysłanie wiadomości na adres e-mail Przedstawiciela Wykonawcy, o którym mowa w § 19 ust. 2.

7. Wykonawca może wziąć udział w odbiorze. Brak obecności Przedstawiciela Wykonawcy nie uniemożliwia dokonania odbioru przez Zamawiającego.
8. Odbiorowi podlega Pozycja Zlecenia wolna od wad lub usterek, z zastrzeżeniem postanowień § 14.
9. Jeżeli Pozycja Zlecenia obejmuje prace wykonane z wadą nieusuwalną, to wówczas Zamawiający jest uprawniony do odbioru prac i żądania odszkodowania w pełnym zakresie poniesionej szkody. Strony ustalają, iż szkody poniesione przez Zamawiającego w związku z wykonaniem Pozycji Zlecenia z wadą nieusuwalną Zamawiający wedle swojego wyboru potrąci z Wynagrodzenia lub zaspokoi z Zabezpieczenia.
10. W przypadku stwierdzenia nieprawidłowości w wykonaniu Pozycji Zlecenia Zamawiający może odmówić dokonania Odbioru w odniesieniu do Pozycji Zlecenia wykonanych wadliwie. Odmowa dokonania Odbioru danych Pozycji Zlecenia wraz ze wskazaniem przyczyn, jak również wskazanie ewentualnych nieprawidłowości (wad) lub szkód wyrządzonych w toku wykonywania prac będzie następowała na piśmie.
11. Po upływie terminu wykonania Zlecenia, Zamawiający może:
  - 1) naliczyć Wykonawcy karę umowną zgodnie z § 14 ust. 1 pkt 2 lub § 14 ust. 1 pkt 3 Umowy w stosunku do Pozycji Zlecenia wykonanych po terminie;albo
  - 2) wyznaczyć Wykonawcy dodatkowy termin na wykonanie Pozycji Zlecenia w sposób wolny od wad lub usterek, a po jego bezskutecznym upływie odstąpić od Umowy. Jeżeli w dodatkowym terminie Wykonawca wykona Pozycje Zlecenia w sposób wolny od wad lub usterek Zamawiający obowiązany jest je odebrać, co nie uchybia uprawnieniu Zamawiającego do kary umownej, o której mowa w § 14 ust. 1 pkt 2 lub w § 14 ust. 1 pkt 3 Umowy,albo
  - 3) dokonać Odwołania Zlecenia z winy Wykonawcy.
12. Odbiór prawidłowo wykonanych Pozycji Zlecenia będzie dokumentowany Protokołem Odbioru Robót, z zastrzeżeniem postanowień ust. 13.
13. W przypadku Pozycji Zlecenia z zakresu pozyskania drewna, gdy Wykonawca nie dokona uprzątnięcia powierzchni, na której wykonywane były prace z zakresu pozyskania, to wówczas Odbiór takich Pozycji Zlecenia zostanie dokonany dopiero po uprzątnięciu powierzchni. W takim przypadku:
  - 1) Odbiór będzie dokumentowany Protokołem Zwrotu Powierzchni,
  - 2) Protokół Odbioru Robót będzie zawierać wzmiankę o niewykonaniu przez Wykonawcę Pozycji Zlecenia w zakresie uprzątnięcia powierzchni, na której wykonywane były prace z zakresu pozyskania,
  - 3) Protokół Odbioru Robót będzie potwierdzał jedynie wykonanie pozyskania będzie stanowił wyłącznie podstawę do wystawienia przez Wykonawcę faktury.Sporządzanie Protokołu Zwrotu Powierzchni nie jest wymagane w przypadku realizacji cięć przygodnych.
14. Protokół Zwrotu Powierzchni (w przypadkach, o których mowa w ust. 13) oraz Protokół Odbioru Robót (w pozostałych przypadkach) stanowią protokolarne potwierdzenie zwrotu powierzchni, na których wykonywane były prace wchodzące w skład przedmiotu Zlecenia.

## § 11 Wynagrodzenie

1. Za wykonanie Przedmiotu Umowy zgodnie z Umową, Wykonawca otrzyma wynagrodzenie ustalone zgodnie z § 11 ust. 3, wstępnie określone na podstawie Oferty na kwotę \_\_\_\_\_ zł brutto („Wynagrodzenie”). Suma kwoty Wynagrodzenia oraz maksymalnej wartości Opcji stanowi wartość Umowy („Wartość Przedmiotu Umowy”). Maksymalna wartość Opcji wynikająca z postanowień zawartych w § 2 ust. 7 wynosi \_\_\_\_\_ zł brutto.
2. Kwota Wynagrodzenia nie obejmuje wartości prac wykonywanych w ramach Opcji oraz ew. wzrostu w następstwie zastosowania Wskaźników Zwiększających oraz Waloryzacji.
3. Wynagrodzenie należne Wykonawcy za wykonanie prac stanowiących przedmiot udzielonych Zleceń obliczane będzie na podstawie ilości odebranych prac, według Cen Jednostkowych, z zastrzeżeniem postanowień dot. Wskaźników Zwiększających oraz Waloryzacji.
4. Wykonawca niniejszym potwierdza, iż Ceny Jednostkowe prac uwzględniają wszystkie koszty związane z ich wykonaniem oraz zysk.
5. Ceny Jednostkowe nie będą podlegały zmianom w trakcie realizacji Umowy, z zastrzeżeniem zastosowania Wskaźników Zwiększających oraz postanowień dot. Waloryzacji.
6. Zamawiający zapłaci Wykonawcy za prace wykonane zgodnie z Umową, których wykonanie zostanie potwierdzone w Protokołach Odbioru Robót.
7. Strony ustalają, iż Zamawiający może potrącić z wynagrodzenia wszelkie należności pieniężne należne od Wykonawcy na podstawie Umowy, w tym w szczególności kary umowne, odszkodowania z tytułu nienależytego wykonania Przedmiotu Umowy, w tym odszkodowania za szkody przewyższające wysokość zastrzeżonych kar umownych, koszty ubezpieczenia Wykonawcy i koszty poniesione przez Zamawiającego w związku z Wykonaniem Zastępczym.
8. W przypadkach wskazanych w Opisie standardu technologii wykonawstwa prac leśnych (stanowiącym załącznik do SWZ), Dziale I – Pozyskanie drewna w pkt pt. „Dopłata do pozyskania drewna w drzewostanach, w których wystąpiły szkody od śniegu lub wiatru”, Ceny Jednostkowe dla następujących czynności:
  - 1) całkowity wyrób drewna technologią dowolną - cięcia zupełne (rębnie I) – kod czynności dla rozliczenia (CWD-P, CWD-D),
  - 2) całkowity wyrób drewna technologią dowolną – pozostałe cięcia rębne– kod czynności dla rozliczenia (CWD-P, CWD-D),
  - 3) całkowity wyrób drewna technologią dowolną - trzebieże późne i cięcia sanitarno-selekcyjne– kod czynności dla rozliczenia (CWD-P, CWD-D),
  - 4) całkowity wyrób drewna technologią dowolną - trzebieże wczesne i czyszczenia późne z pozyskaniem masy– kod czynności dla rozliczenia (CWD-P, CWD-D),- będą mogły być przemnażane przez podane tam współczynniki zwiększające („Współczynniki Zwiększające”). W takich sytuacjach wynagrodzenie należne Wykonawcy za wykonanie prac stanowiących przedmiot udzielonych Zleceń obliczane będzie na podstawie ilości odebranych prac, według Cen Jednostkowych i przemnożonych przez właściwy Współczynnik Zwiększający wskazany w Opisie standardu technologii wykonawstwa prac leśnych (stanowiącym Załącznik nr 3.1. do SWZ).

9. Wzrost wynagrodzenia w następstwie zastosowania Wskaźników Zwiększających nie wpływa na wielkość zakresu rzeczowego Opcji.

## § 12 Warunki płatności

1. Wynagrodzenie, o którym mowa w § 11 ust. 3, płatne będzie po odbiorze Pozycji Zlecenia na podstawie prawidłowo wystawionej faktury.
2. Wynagrodzenie będzie płatne w terminie do 14 dni od doręczenia Zamawiającemu prawidłowo wystawionej faktury. Podstawą do wystawienia faktury przez Wykonawcę będą Protokoły Odbioru Robót.
3. Wykonawca może wystawiać ustrukturyzowane faktury elektroniczne w rozumieniu przepisów ustawy z dnia 9 listopada 2018 r. o elektronicznym fakturowaniu w zamówieniach publicznych, koncesjach na roboty budowlane lub usługi oraz partnerstwie publiczno-prywatnym (tekst jedn.: Dz. U. z 2020 r., poz. 1666 z późn zm.– „Ustawa o Fakturowaniu”).
4. W przypadku wystawienia ustrukturyzowanej faktury elektronicznej, o której mowa w ust. 3, Wykonawca jest obowiązany do wysłania jej do Zamawiającego za pośrednictwem Platformy Elektronicznego Fakturowania („PEF”). Wystawiona przez Wykonawcę ustrukturyzowana faktura elektroniczna winna zawierać elementy, o których mowa w art. 6 Ustawy o Fakturowaniu, a nadto faktura lub załącznik do niej musi zawierać numer Umowy i Zlecenia, których dotyczy.
5. Ustrukturyzowaną fakturę elektroniczną należy wysłać na następujący adres Zamawiającego na PEF: \_\_\_\_\_
6. Za chwilę doręczenia ustrukturyzowanej faktury elektronicznej uznawać się będzie chwilę wprowadzenia prawidłowo wystawionej faktury, zawierającej wszystkie elementy, o których mowa w ust. 4 powyżej, do konta Zamawiającego na PEF, w sposób umożliwiający Zamawiającemu zapoznanie się z jej treścią.
7. W przypadku wystawienia faktury w formie pisemnej, prawidłowo wystawiona faktura powinna być doręczona do \_\_\_\_\_.
8. Z zastrzeżeniem postanowień ust. 10 zapłata będzie następować na rachunek bankowy Wykonawcy wskazany w fakturze. Za dzień dokonania płatności przyjmuje się dzień obciążenia rachunku bankowego Zamawiającego.
9. Podatek VAT naliczony zostanie w wysokości obowiązującej w dniu wystawienia faktury.
10. Wykonawca przyjmuje do wiadomości, iż Zamawiający przy zapłacie Wynagrodzenia będzie stosował mechanizm podzielonej płatności, o którym mowa w art. 108a ust. 1 ustawy z dnia 11 marca 2004 r. o podatku od towarów i usług (tekst jedn.: Dz. U. z 2023 r. poz. 1570 z późn. zm.).
11. Zapłata:
  - 1) kwoty odpowiadającej całości albo części kwoty podatku wynikającej z otrzymanej faktury będzie dokonywana na rachunek VAT Wykonawcy, w rozumieniu art. 2 pkt 37 ustawy z dnia 11 marca 2004 r. o podatku od towarów i usług (tekst jedn.: Dz. U. z 2023 r. poz. 1570 z późn. zm.),
  - 2) kwoty odpowiadającej wartości sprzedaży netto wynikającej z otrzymanej faktury jest dokonywana na rachunek bankowy albo na rachunek w spółdzielczej kasie oszczędnościowo-kredytowej, dla których jest prowadzony rachunek VAT Wykonawcy.

12. Wykonawca przy realizacji Umowy zobowiązuje posługiwać się rachunkiem rozliczeniowym, o którym mowa w art. 49 ust. 1 pkt 1 ustawy z dnia 29 sierpnia 1997 r. Prawo bankowe (tekst jedn.: Dz. U. z 2022 r. poz. 2324 z późn. zm.) zawartym w wykazie podmiotów, o którym mowa w art. 96b ust. 1 ustawy z dnia 11 marca 2004 r. o podatku od towarów i usług (tekst jedn.: Dz. U. z 2023 r. poz. 1570 z późn. zm.).
13. Wykonawca nie może bez uprzedniej zgody Zamawiającego wyrażonej na piśmie pod rygorem nieważności, przenieść na osobę trzecią jakiegokolwiek wierzytelności wynikającej z Umowy.
14. Dokonanie zapłaty na rachunek bankowy oraz na rachunek VAT Wykonawcy (w rozumieniu art. 2 pkt 37 ustawy z dnia 11 marca 2004 r. o podatku od towarów i usług (tekst jedn.: Dz. U. z 2023 r. poz. 1570 z późn. zm.) wskazanego członka konsorcjum zwalnia Zamawiającego z odpowiedzialności w stosunku do wszystkich członków konsorcjum.

### § 13

#### Zabezpieczenie należytego wykonania Umowy

1. Wykonawca, zgodnie z wymaganiami SWZ, przed zawarciem Umowy wniósł zabezpieczenie należytego wykonania Umowy, w wysokości określonej w SWZ („Zabezpieczenie”).
2. Zabezpieczenie służy zabezpieczeniu zapłaty roszczeń z tytułu niewykonania lub nienależytego wykonania Przedmiotu Umowy.
3. Zabezpieczenie zostanie zwolnione przez Zamawiającego i przekazane Wykonawcy w ciągu 30 dni po wykonaniu Przedmiotu Umowy i uznaniu za należyte wykonane. W przypadku niewykonania Zlecenia do upływu terminu, o którym mowa w § 4 ust. 3, Wykonawca zobowiązany jest wnieść Zabezpieczenie na czas niezbędny do ukończenia i odebrania prac objętych Zleceniem.
4. Zamawiający jest upoważniony do zaspokojenia z Zabezpieczenia, jak również z innych kwot należnych Wykonawcy na podstawie Umowy, wszelkich należności służących Zamawiającemu w stosunku do Wykonawcy, w tym w szczególności kar umownych, kosztów Wykonania Zastępczego oraz odszkodowań należnych Zamawiającemu w związku z realizacją Umowy.

### § 14

#### Kary umowne

1. Zamawiający naliczy, a Wykonawca zapłaci Zamawiającemu kary umowne w następujących przypadkach i wysokościach:
  - 1) za zwłokę w przyjęciu Zlecenia o więcej niż 3 dni w stosunku do terminu wyznaczonego przez Zamawiającego, o którym mowa w § 3 ust. 8 – w wysokości 150 zł za każdy dzień zwłoki;
  - 2) za zwłokę w realizacji danej Pozycji Zlecenia w stosunku do terminu określonego w Zleceniu - w wysokości 1 % wartości brutto danej Pozycji Zlecenia, odebranych po terminie realizacji wskazanym w Zleceniu, liczonej za każdy rozpoczęty dzień zwłoki, z zastrzeżeniem postanowień pkt 3;

Wartość brutto prac danej Pozycji Zlecenia będzie określana powykonawczo na podstawie wartości wynikającej z Protokołu Odbioru Robót.

W przypadku Pozycji Zlecenia, którego przedmiotem będzie wykonanie prac z zakresu pozyskania i której zakres rzeczowy pozostał określony jako Wykonanie Ilości wartość brutto danej Pozycji Zlecenia stanowiąca podstawę naliczenia kary umownej nie będzie większa niż wartość 120% ilości prac określonych w Pozycji Zlecenia. Jeżeli Zamawiający w Zleceniu określił mniejszą tolerancję uznania takiej Pozycji Zlecenia za należycie wykonaną, wówczas wartość brutto danej Pozycji Zlecenia stanowiąca podstawę naliczenia kary umownej nie będzie większa niż wielkość takiej tolerancji.

- 3) za zwłokę w zwrocie powierzchni, na której realizowana była Pozycja Zlecenia z zakresu pozyskania drewna, lecz Wykonawca w terminie wskazanym w Zleceniu nie dokonał zwrotu tej powierzchni - w wysokości 150 zł, liczonej za każdy rozpoczęty dzień zwłoki, z zastrzeżeniem, iż w przypadku naliczenia w związku z realizacją takiego Zlecenia kary umownej, o której mowa w ust. 1 pkt 2 niniejsza kara umowna należna będzie Zamawiającemu za okres od czasu wykonania wszystkich prac z zakresu pozyskania drewna do czasu zwrotu powierzchni;
- 4) w przypadku uszkodzenia drzew podczas zrywki w ilości większej niż 5 % drzew pozostających po zabiegu - w wysokości 10% wartości brutto danej Pozycji Zlecenia, jednak nie mniej niż 750 zł.

Przez uszkodzenie drzewa podczas zrywki rozumie się odarcie kory do drewna o pow. większej niż 20 cm<sup>2</sup>;

Wielkość procentowa drzew uszkodzonych zostanie ustalona za pomocą powierzchni próbnej o kształcie prostokąta o wymiarach 20 x 50 m, wskazanej przez Przedstawiciela Zamawiającego w miejscu występowania największej koncentracji szkód (w przypadku braku możliwości wyznaczenia powierzchni próbnej o kształcie wskazanym powyżej, określenie poziomu uszkodzeń nastąpi na powierzchni wielkości 10 arów i kształcie wynikającym z przebiegu granic wydzielenia drzewostanowego objętego zabiegiem).

- 5) w przypadku uszkodzenia drzew w przypadku pielęgnowania gleby w uprawach, w ilości większej niż 3 % drzew pozostających po zabiegu na pozycji objętej przedmiotem Zlecenia - w wysokości 10% wartości brutto danej Pozycji Zlecenia jednak nie mniej niż 300 zł.

Przez uszkodzenie drzewa podczas pielęgnacji upraw rozumie się ścięcie pędu głównego lub uszkodzenie pielęgnowanych drzewek w sposób powodujący odstonięcie łyka.

Wielkość procentowa drzew uszkodzonych zostanie ustalona za pomocą powierzchni próbnej o kształcie prostokąta o wymiarach 20 x 50 m, wskazanej przez Przedstawiciela Zamawiającego w miejscu występowania największej koncentracji szkód (w przypadku braku możliwości wyznaczenia powierzchni próbnej o kształcie wskazanym powyżej, określenie poziomu uszkodzeń nastąpi na powierzchni wielkości 10 arów i kształcie wynikającym z przebiegu granic wydzielenia drzewostanowego objętego zabiegiem);

- 6) w przypadku wykonywania ścinki pilarką wadliwą techniką – w wysokości 1.500 zł za każdą pozycję cięć ze stopniem wadliwych pni większym niż 20 %, stwierdzoną przy odbiorze prac.

Wielkość procentowa wadliwych pni zostanie ustalona za pomocą powierzchni próbnej o kształcie prostokąta o min. pow. 10 arów zawierającej co najmniej 25

wyciętych drzew, wskazanej przez Przedstawiciela Zamawiającego w miejscu występowania największej koncentracji uszkodzeń (w przypadku braku możliwości wyznaczenia powierzchni próbnej o kształcie wskazanym powyżej, określenie poziomu uszkodzeń nastąpi na powierzchni co najmniej 10 arów i kształcie wynikającym z przebiegu granic wydzielenia drzewostanowego objętego zabiegiem zawierającej co najmniej 25 wyciętych drzew).

Niniejsza kara umowna nie ma jednak zastosowania do wykonywania ścinki pilarką w czyszczeniach późnych i trzebieżach wczesnych.

- 7) za każdy przypadek naruszenia przez Wykonawcę Obowiązku Zatrudnienia - w wysokości 3.000 zł;

Przez przypadek naruszenia przez Wykonawcę Obowiązku Zatrudnienia rozumie się każdorazową sytuację, w której doszło do stwierdzenia wykonywania prac objętych Obowiązkiem Zatrudnienia przez osobę, która zgodnie z Umową powinna być zatrudniona na podstawie umowy o pracę na podstawie innego stosunku prawnego niż umowa o pracę. W sytuacji jednorazowego stwierdzenia wykonywania prac objętych Obowiązkiem Zatrudnienia przez większą liczbę osób, które zgodnie z Umową powinny być zatrudnione na podstawie umowy o pracę, sytuacja taka będzie podstawą do naliczenia kar umownych odrębnie w stosunku do każdej z tych osób.

- 8) za każdy przypadek niezastosowania oleju biodegradowalnego przy realizacji prac wchodzących w skład Przedmiotu Umowy – w wysokości 3.000 zł;

Przez przypadek niezastosowania oleju biodegradowalnego przy realizacji prac wchodzących w skład Przedmiotu Umowy rozumie się każdorazową tego rodzaju sytuację stwierdzoną w odniesieniu do jakiegokolwiek urządzenia technicznego lub narzędzia, w którym zgodnie z Umową Wykonawca obowiązany był stosować olej biodegradowalny.

- 9) za każdy przypadek braku środków ochrony indywidualnej – 450 zł;

Przez przypadek braku środków ochrony indywidualnej rozumie się każdą sytuację, w której doszło do stwierdzenia braku chociażby jednego wymaganego środka ochrony indywidualnej w stosunku do którejkolwiek osoby, która zgodnie z Umową powinna być wyposażona w takie środki. W sytuacji, w której doszło do stwierdzenia, że brak środków ochrony indywidualnej w stosunku do osoby, która zgodnie z Umową powinna być wyposażona w takie środki obejmuje kilka takich środków sytuacja taka będzie podstawą do naliczenia jednej kary umownej.

- 10) za każdy przypadek nieprawidłowego oznakowania powierzchni lub za każdy przypadek braku oznakowania powierzchni w przypadku realizacji prac polegających na zrywce, pozyskaniu lub rozdrabnianiu – 1.500 zł;
  - 11) za każdy przypadek wykonania prac poza zakresem Zlecenia lub za każdy przypadek wykonywania prac bez Zlecenia – 1.500 zł.
2. W przypadku Odwołania Zlecenia z winy Wykonawcy, to wówczas Wykonawca zapłaci Zamawiającemu karę umowną w wysokości 10% wartości brutto prac objętych Pozycjami Zlecenia, których dotyczy Odwołanie Zlecenia z winy Wykonawcy, lecz nie mniej niż 3.500 zł.
  3. W przypadku odstąpienia od Umowy (w całości lub w części) przez którąkolwiek ze Stron z przyczyn leżących po stronie Wykonawcy, Wykonawca zapłaci Zamawiającemu karę

umowną w wysokości 10% Wynagrodzenia należnego za część Przedmiotu Umowy niewykonaną do dnia odstąpienia, lecz nie mniej niż 3.500 zł.

4. Odstąpienie od Umowy nie wyłącza uprawnień Zamawiającego do dochodzenia kar umownych należnych z tytułu wystąpienia okoliczności mających miejsce przed złożeniem oświadczenia o odstąpieniu od Umowy.
5. Zamawiającemu służy prawo do dochodzenia odszkodowania uzupełniającego przewyższającego wysokość zastrzeżonych kar umownych, do wysokości rzeczywiście poniesionej szkody, na zasadach ogólnych wynikających z Kodeksu Cywilnego.
6. Wykonawca jest uprawniony do naliczenia kary umownej za każdy rozpoczęty dzień zwłoki Zamawiającego w odbiorze prac na danej pozycji objętej Zleceniem - w wysokości 1 % wartości brutto danej Pozycji Zlecenia, w stosunku do których Zamawiający pozostaje w zwłoce z odbiorem.
7. Strony określają limit kar umownych naliczonych na podstawie Umowy na 50% Wynagrodzenia.

#### § 15 Ubezpieczenia

1. Wykonawca, zgodnie z wymaganiami SWZ, przed zawarciem Umowy zawarł umowę ubezpieczenia odpowiedzialności cywilnej dotyczącej działalności objętej Przedmiotem Umowy („Ubezpieczenie OC”) na sumę ubezpieczenia nie mniejszą niż \_\_\_\_\_ zł.
2. Wykonawca zobowiązuje się do utrzymywania przez okres wykonywania Przedmiotu Umowy Ubezpieczenia OC. Polisę lub inny dokument potwierdzający kontynuację ubezpieczenia od dnia następnego po dniu ustania poprzedniej ochrony ubezpieczeniowej wraz z dowodem opłacenia składek na to ubezpieczenie Wykonawca będzie przedkładał Zamawiającemu nie później niż na 14 dni przed dniem wygaśnięcia poprzedniej umowy ubezpieczenia.
3. Jeżeli Wykonawca nie wykona obowiązku, o którym, mowa w ust. 2, Zamawiający wedle swojego wyboru może:
  - 1) odstąpić od Umowy;albo
  - 2) ubezpieczyć Wykonawcę na jego koszt, przy czym koszty poniesione na ubezpieczenie Wykonawcy Zamawiający potrąci z wynagrodzenia, a gdyby potrącenie to nie było możliwe – zaspokoi się z Zabezpieczenia.

#### § 16 Odstąpienie od Umowy

1. Niezależnie od podstaw odstąpienia od Umowy wynikających z przepisów prawa lub z innych postanowień Umowy, Zamawiający ma prawo odstąpić od Umowy w przypadku wystąpienia którejkolwiek z poniższych okoliczności:
  - 1) gdy Wykonawca co najmniej dwukrotnie wyrządził Zamawiającemu szkodę na kwotę łączną nie mniejszą niż 20.000 zł;
  - 2) dwukrotnego wystąpienia przypadku Odwołania Zlecenia z winy Wykonawcy;



- 3) dwukrotnego niewykonania przez Wykonawcę pisemnych zaleceń wydanych przez Przedstawiciela Zamawiającego dotyczących sposobu lub terminu wykonywania prac;
  - 4) naliczenia Wykonawcy kar umownych na kwotę stanowiącą ponad 10 % Wynagrodzenia;
  - 5) pozostaje w zwłoce z przyjęciem Zlecenia o więcej niż 3 dni.
2. Zamawiający ma ponadto prawo odstąpić od Umowy, jeżeli Wykonawca narusza postanowienia Umowy dotyczące sposobu wykonania Przedmiotu Umowy. Oświadczenie o odstąpieniu powinno zostać poprzedzone wezwaniem drugiej Strony do zaprzestania naruszeń postanowień Umowy i wyznaczeniem terminu nie krótszego niż 3 dni. Po bezskutecznym upływie tego terminu Zamawiający będzie uprawniony odstąpić od Umowy.
  3. Wedle wyboru Zamawiającego, Zamawiający może od Umowy odstąpić w całości lub w części, tj. w zakresie zobowiązań nieodebranych do dnia złożenia oświadczenia o odstąpieniu. Oświadczenie o odstąpieniu od Umowy powinno zostać złożone na piśmie oraz winno wskazywać czy Zamawiający odstępuje od Umowy w całości czy w części (a jeżeli tak to w jakiej), jak również powinno wskazywać podstawę odstąpienia i zawierać uzasadnienie.
  4. Odstąpienie od Umowy może nastąpić do końca terminu wskazanego w § 4 ust. 3.
  5. Odstąpienie od Umowy w części wywołuje skutek w stosunku do zobowiązań nieodebranych do dnia złożenia oświadczenia o odstąpieniu. Po odstąpieniu od Umowy Zamawiający dokona inwentaryzacji prac wykonanych do dnia odstąpienia. Zamawiający jest zobowiązany do odebrania prac wykonanych zgodnie z Umową do dnia odstąpienia za zapłatą wynagrodzenia.
  6. W razie wystąpienia istotnej zmiany okoliczności powodującej, że wykonanie Umowy nie leży w interesie publicznym, czego nie można było przewidzieć w chwili zawarcia Umowy, Zamawiający może odstąpić od Umowy w całości lub części w terminie 30 dni od powzięcia wiadomości o powyższych okolicznościach.

## § 17

### Zmiana Umowy

1. Zamawiający, na podstawie art. 455 ust. 1 pkt 1 PZP, przewiduje możliwość zmian postanowień Umowy w stosunku do treści Oferty, na podstawie której dokonano wyboru Wykonawcy, w przypadku wystąpienia co najmniej jednej z okoliczności wymienionych poniżej, z uwzględnieniem podawanych warunków ich wprowadzenia:
  - 1) Zamawiający dopuszcza możliwość przedłużenia okresu realizacji Przedmiotu Umowy o okres odpowiadający okresowi trwania przeszkody uniemożliwiającej realizację Przedmiotu Umowy lub o okres niezbędny do wykonania Przedmiotu Umowy w minimalnym zakresie deklarowanym przez Zamawiającego w § 1 ust. 4 Umowy, jeżeli w trakcie realizacji Umowy wystąpią okoliczności uniemożliwiające realizację jej przedmiotu zgodnie z warunkami opisanymi w Umowie, za które odpowiedzialności nie ponosi Wykonawca, ani Zamawiający.
  - 2) Zamawiający dopuszcza wprowadzenie zmian w sposobie wykonywania (technologii) Przedmiotu Umowy, w przypadku, gdy wystąpi co najmniej jedna z poniższych sytuacji:
    - a) gdy zmiana technologii umożliwiłaby Wykonawcy terminową lub należyłą realizację zobowiązań wynikających z Umowy, z zastrzeżeniem, że zmiana

technologii nie będzie powodować wzrostu kosztów ponoszonych na realizację Przedmiotu Umowy;

- b) konieczność zrealizowania Przedmiotu Umowy przy zastosowaniu innych technologii niż wskazane w Opisie Przedmiotu Zamówienia w szczególności w sytuacji, gdyby zastosowanie przewidzianych rozwiązań groziło niewykonaniem lub wadliwym wykonaniem Przedmiotu Umowy albo naruszało obowiązujące przepisy prawa;
- c) konieczność zrealizowania Przedmiotu Umowy przy zastosowaniu innych technologii albo innymi środkami ze względu na zmiany obowiązującego prawa lub regulacji obowiązujących w Państwowym Gospodarstwie Leśnym Lasy Państwowe;
- d) pojawienie się nowszych technologii wykonania prac gwarantujących co najmniej ten sam standard wykonania czynności wchodzących w skład Przedmiotu Umowy oraz niepowodujących większych strat i zanieczyszczeń w środowisku naturalnym niż te, które mogą powstać przy wykonywaniu Przedmiotu Umowy w sposób pierwotnie opisany.

Żadna ze zmian wskazanych w lit. a) – d) nie może pociągnąć za sobą zwiększenia wynagrodzenia należnego Wykonawcy.

3) Zamawiający dopuszcza możliwość zmian wskazanych w SWZ ilości prac wchodzących w zakres Przedmiotu Umowy w przypadku:

- a) wystąpienia konieczności zwiększenia zakresu rzeczowego usług stanowiących przedmiot zamówienia w następstwie przyczyn przyrodniczych, klimatycznych, atmosferycznych bądź związanych z prawidłowym prowadzeniem gospodarki leśnej,
- b) zmian na rynku sprzedaży drewna lub powierzenia Zamawiającemu nowych zadań gospodarczych lub publicznych,
- c) braku możliwości wyłonienia z przyczyn obiektywnych wykonawców usług leśnych w ramach podstawowych trybów udzielania zamówień, celem zabezpieczenia niezbędnego wykonawstwa prac (na Obszarze Realizacji Pakietu),
- d) powierzenia Wykonawcy prac stanowiących wykonawstwo zastępcze w stosunku do prac realizowanych przez innego wykonawcę (na Obszarze Realizacji Pakietu).

przy czym zmiana ta nastąpi na następujących zasadach:

- zwiększenie ilości prac w stosunku do ilości wskazanej w SWZ może nastąpić tylko pod warunkiem jednoczesnego zmniejszenia ilości innych prac w stosunku do ich ilości wskazanej w SWZ;
- zwiększenie ilości prac może nastąpić o wielkość stanowiącą równowartość prac objętych zmniejszeniem;
- na potrzeby określenia zakresu zmiany Umowy: (1) równowartość prac objętych zmniejszeniem oraz (2) ilość prac objętych zwiększeniem zostaną obliczone w oparciu o Ceny Jednostkowe bez uwzględniania ewentualnej Waloryzacji;
- zmiana, o której mowa w niniejszym pkt nie może prowadzić do zwiększenia kwoty Wartości Przedmiotu Umowy;

- 4) Zamawiający dopuszcza wprowadzenie zmian części Przedmiotu Umowy, które Wykonawca przewidział do realizacji za pomocą podwykonawców na inne części Przedmiotu Umowy, w tym również na części, których Wykonawca nie wskazał w złożonej przez siebie ofercie. Zmiana nie może pociągnąć za sobą zwiększenia wynagrodzenia należnego Wykonawcy.
- 5) W przypadku zawarcia Umowy z wykonawcami wspólnie ubiegającymi się o udzielenie zamówienia Zamawiający dopuszcza wskazanie członka lub członków konsorcjum upoważnionych do wystawiania faktur i do odbioru wynagrodzenia.
- 6) Zamawiający dopuszcza zmianę w zakresie treści dokumentów przedstawianych wzajemnie przez Strony w trakcie realizacji Umowy lub sposobu informowania o realizacji Umowy. Zmiana ta nie może spowodować braku informacji niezbędnych Zamawiającemu do prawidłowej realizacji Umowy.
- 7) Ponadto Zamawiający dopuszcza wprowadzenie zmian w przypadku:
  - a) wystąpienia siły wyższej, co uniemożliwia wykonanie co najmniej części Przedmiotu Umowy zgodnie z SWZ;
  - b) rezygnacji przez Zamawiającego z realizacji części Przedmiotu Umowy ponad zakres wskazany § 1 ust. 4.

W takim przypadku może zostać zmniejszony zakres Przedmiotu Umowy, a wynagrodzenie przysługujące Wykonawcy zostanie pomniejszone w oparciu o Ceny Jednostkowe przy czym Zamawiający zapłaci wynagrodzenie za wszystkie odebrane świadczenia.

2. Wystąpienie którejkolwiek z okoliczności wskazanych w ust. 1 nie stanowi zobowiązania Stron do wprowadzenia zmiany.
3. Strony potwierdzają sobie wzajemnie, iż podstawą określenia zmiany, o której mowa w art. 455 ust. 2 PZP jest Wartość Przedmiotu Umowy z dnia zawarcia Umowy.

## § 18

### Waloryzacja

1. Na zasadach opisanych w niniejszym paragrafie Strony będą waloryzowały koszty realizacji czynności wchodzących w skład Przedmiotu Umowy („Waloryzacja”). Waloryzacja będzie polegała na podwyższeniu albo obniżeniu każdej z Cen Jednostkowych.
2. Waloryzacja zostanie dokonana w oparciu o wartości wskaźników cen towarów i usług konsumpcyjnych ogółem za poprzedni kwartał („Wskaźnik GUS”), ogłoszonych w formie komunikatu Prezesa Głównego Urzędu Statystycznego na podstawie art. 25 ust. 11 ustawy z dnia 17 grudnia 1998 r. o emeryturach i rentach z Funduszu Ubezpieczeń Społecznych (tekst jedn.: Dz. U. z 2023 r. poz. 1251 ze zm.). Do obliczenia Waloryzacji zostanie przyjęty:
  - 1) Wskaźnik GUS w I kwartale roku 2024, z zastrzeżeniem, że jeżeli Umowa została zawarta po ogłoszeniu komunikatu Prezesa Głównego Urzędu Statystycznego podającego Wskaźnik GUS w I kwartale roku 2024, to wówczas do obliczenia Waloryzacji zostanie przyjęty Wskaźnik GUS wynikający z pierwszego (licząc od początkowego dnia realizacji Umowy, o którym mowa w § 4 ust. 1) komunikatu Prezesa Głównego Urzędu Statystycznego podającego Wskaźnik GUS („I Wskaźnik GUS”);

- 2) Wskaźnik GUS w II kwartale roku 2024 z zastrzeżeniem, że jeżeli Umowa została zawarta po ogłoszeniu komunikatu Prezesa Głównego Urzędu Statystycznego podającego Wskaźnik GUS w I kwartale roku 2024, to wówczas do obliczenia Waloryzacji zostanie przyjęty Wskaźnik GUS wynikający z drugiego (licząc od początkowego dnia realizacji Umowy, o którym mowa w § 4 ust. 1) komunikatu Prezesa Głównego Urzędu Statystycznego podającego Wskaźnik GUS („II Wskaźnik GUS”)
3. W trakcie okresu realizacji Umowy, o którym mowa w § 4 ust. 1, Waloryzacja zostanie dokonana jednorazowo w dniu opublikowania II Wskaźnika GUS („Dzień Dokonania Waloryzacji”).
4. Waloryzacja nie wymaga zawarcia aneksu do Umowy. Ewentualna Waloryzacja zostanie obliczona przez Zamawiającego. O nowych (zwaloryzowanych) Cenach Jednostkowych Zamawiający poinformuje Wykonawcę pisemnie podając ich nową wysokość uwzględniającą Waloryzację oraz sposób obliczenia każdej z nich.
5. W ramach Waloryzacji nowa kwota każdej z Cen Jednostkowych zostanie ustalona w następujący sposób:

$$C_n = C_p + (C_p \times CPI_I) \times 0,5 + (C_p \times CPI_{II}) \times 0,5$$

gdzie:

$C_n$  to kwota danej nowej Ceny Jednostkowej po dokonaniu Waloryzacji (wyrażona w PLN);

$C_p$  to kwota danej Ceny Jednostkowej pierwotnie podana w kosztorysie ofertowym stanowiącym część Oferty (wyrażona w PLN);

$CPI_I$  to procentowa wartość wzrostu cen wynikająca z I Wskaźnika GUS (wyrażona jako %);

z zastrzeżeniem, że w przypadku, gdy:

(i) wartość wzrostu cen wynikająca z I Wskaźnika GUS będzie mniejsza niż 2% to wówczas do obliczenia  $C_n$  zostanie przyjęta wartość 0 (zero);

(ii) wartość spadku cen wynikająca z I Wskaźnika GUS będzie mniejsza niż 2% to wówczas do obliczenia  $C_n$  zostanie przyjęta wartość 0 (zero);

$CPI_{II}$  to procentowa wartość wzrostu cen wynikająca w II Wskaźnika GUS (wyrażona jako %);

z zastrzeżeniem, że w przypadku, gdy:

(i) wartość wzrostu cen wynikająca z II Wskaźnika GUS będzie mniejsza niż 2% to wówczas do obliczenia  $C_n$  zostanie przyjęta wartość 0 (zero);

(ii) wartość spadku cen wynikająca z II Wskaźnika GUS będzie mniejsza niż 2% to wówczas do obliczenia  $C_n$  zostanie przyjęta wartość 0 (zero);

W przypadku, gdy wartość  $CPI_I$  wynosić będzie 0 (zero) oraz wartość  $CPI_{II}$  wynosić będzie 0 (zero) to wówczas Waloryzacja nie będzie dokonywana.

Wyniki mnożenia zostaną zaokrąglone do dwóch miejsc po przecinku.

6. Nowe (zwaloryzowane) Ceny Jednostkowe będą dotyczyć zapłaty należnej Wykonawcy za czynności odebrane po Dniu Dokonania Waloryzacji, z zastrzeżeniem postanowień ust. 8.
7. Nowe (zwaloryzowane) Ceny Jednostkowe będą zastosowane do określenia:

- 1) wartości brutto Pozycji Zlecenia jako podstawy wymiaru kary umownej, o której mowa w § 14 ust. 1 pkt 2 naliczanej w związku z czynnościami zleconymi po Dniu Dokonania Waloryzacji.
  - 2) Wynagrodzenia jako podstawy wymiaru kary umownej, o której mowa w § 14 ust. 3 naliczanej po Dniu Dokonania Waloryzacji.
8. Jeżeli czynności zlecone przed Dniem Dokonania Waloryzacji zostaną wykonane w warunkach zwłoki w stosunku do terminu określonego w Zleceniu i będą odbierane po Dniu Dokonania Waloryzacji, w takim przypadku zapłata za ich wykonanie oraz ustalenie wysokości kar umownych nastąpi na podstawie Cen Jednostkowych pierwotnie podanych w kosztorysie ofertowym stanowiącym część Oferty.
  9. Strony ustalają maksymalną wartość obniżenia albo wzrostu Wartości Przedmiotu Umowy w efekcie zastosowania Waloryzacji na poziomie nie większym niż 15 % Wartości Przedmiotu Umowy.
  10. W związku z dokonaniem Waloryzacji Zabezpieczenie nie ulegnie zmianie.
  11. Wykonawca, który uzyska Waloryzację zobowiązany jest do zmiany wynagrodzenia przysługującego Podwykonawcy, z którym zawarł umowę, w zakresie odpowiadającym zmianom kosztów dotyczących zobowiązania podwykonawcy, jeżeli łącznie spełnione są następujące warunki: (i) przedmiotem umowy są usługi oraz (ii) okres obowiązywania umowy przekracza 6 miesięcy.

## § 19

### Porozumiewanie się Stron

1. Strony w sprawach dotyczących realizacji Przedmiotu Umowy porozumiewać się będą pisemnie, telefonicznie lub pocztą elektroniczną, chyba, że Umowa stanowi inaczej. Za datę otrzymania dokumentów, Strony uznają dzień ich przekazania pocztą elektroniczną.
2. Dane kontaktowe Stron:  
Przedstawiciel Zamawiającego:  
Imię i nazwisko: \_\_\_\_\_  
Adres: \_\_\_\_\_  
Telefon: \_\_\_\_\_  
e-mail: \_\_\_\_\_  
Przedstawiciel Wykonawcy:  
Imię i nazwisko: \_\_\_\_\_  
Adres: \_\_\_\_\_  
Telefon: \_\_\_\_\_  
e-mail: \_\_\_\_\_
3. Zmiana danych wskazanych powyżej w ust. 2 nie stanowi zmiany Umowy i wymaga jedynie pisemnego powiadomienia drugiej Strony.
4. Zamawiający niezwłocznie po zawarciu Umowy powiadomi Wykonawcę, na adres wskazany w ust. 2, o osobach uprawnionych z jego strony do zlecenia prac, kontroli i nadzoru ich wykonania oraz odbioru prac objętych przedmiotem Zleceń („Przedstawiciel

Zamawiającego"). Powiadomienie nastąpi, wedle wyboru Zamawiającego, pisemnie lub pocztą elektroniczną.

5. Wykonawca niezwłocznie po zawarciu Umowy powiadomi Zamawiającego, na adres wskazany w ust. 2, o osobach uprawnionych z jego strony do reprezentacji przy wszystkich sprawach związanych z wykonywaniem Przedmiotu Umowy, w tym w szczególności do przyjmowania Zleceń oraz dokonywania Zgłoszeń Gotowości do Odbioru i uczestnictwa w Odbiorach prac („Przedstawiciel Wykonawcy”). W przypadku zaniechania tego obowiązku wezwania do przyjęcia Zlecenia przekazane przez Zamawiającego na adres e-mail Przedstawiciela Wykonawcy wskazany w ust. 2 będą uważane za przekazane zgodnie z Umową. Przedstawiciel Wykonawcy będzie również prowadzić nadzór nad realizacją prac w zakresie bezpieczeństwa i higieny pracy oraz nad realizacją Przedmiotu Umowy zgodnie z opisem przedmiotu zamówienia i przyjętą technologią.
6. W przypadku zmiany Przedstawiciela Zamawiającego, Zamawiający powiadomi Wykonawcę o ustanowieniu nowego Przedstawiciela Zamawiającego. Powiadomienie nastąpi, wedle wyboru Zamawiającego, pismem doręczonym Wykonawcy lub poprzez wysłanie wiadomości na adres e-mail Przedstawiciela Wykonawcy, o którym mowa w ust. 2.
7. W przypadku zmiany Przedstawiciela Wykonawcy, Wykonawca powiadomi Zamawiającego o ustanowieniu nowego Przedstawiciela Wykonawcy. Powiadomienie nastąpi, wedle wyboru Wykonawcy, pismem doręczonym Zamawiającemu lub poprzez wysłanie wiadomości na adres e-mail Przedstawiciela Zamawiającego, o którym mowa w ust. 2.
8. Strony mogą ustalić, iż Zlecenia oraz Protokoły Odbioru Robót i Protokoły Zwrotu Powierzchni będą miały postać dokumentu sporządzonego w formie elektronicznej (tj. podpisanego przez każdą ze Stron przy pomocy kwalifikowanego podpisu elektronicznego, o którym mowa w rozporządzeniu Parlamentu Europejskiego i Rady (UE) nr 910/2014 z dnia 23 lipca 2014 r. w sprawie identyfikacji elektronicznej i usług zaufania w odniesieniu do transakcji elektronicznych na rynku wewnętrznym oraz uchylające dyrektywę 1999/93/WE (Dz. U. UE. L. z 2014 r. Nr 257, str. 73).
9. W przypadku, o którym mowa w ust. 8:
  - 1) Zamawiający będzie przekazywał Zlecenia jako dokument w postaci elektronicznej podpisany kwalifikowanym podpisem elektronicznym przez Przedstawiciela Zamawiającego przesyłając je na adres e-mail Przedstawiciela Wykonawcy, o którym mowa w ust. 2;
  - 2) Wykonawca potwierdzi każdorazowo przyjęcie Zlecenia poprzez podpisanie go kwalifikowanym podpisem elektronicznym przez Przedstawiciela Wykonawcy. Zlecenie podpisane w sposób, o którym mowa w zdaniu poprzednim zostanie przesłane na adres e-mail Przedstawiciela Zamawiającego o którym mowa w ust. 2;
  - 3) Przyjęcie przez Wykonawcę Zlecenia w sposób opisany powyżej nie zwalnia Wykonawcy z konieczności zbadania powierzchni przekazywanej na podstawie Zlecenia (w tym w szczególności zapoznania się z występującymi tam zagrożeniami i elementami ochronnymi) oraz od ewentualnych negatywnych skutków prawnych zaniechania tego obowiązku;
  - 4) Zamawiający będzie przekazywał Protokoły Odbioru Robót oraz Protokoły Zwrotu Powierzchni jako dokumenty w postaci elektronicznej podpisane kwalifikowanym podpisem elektronicznym przez Przedstawiciela Zamawiającego przesyłając je na adres e-mail Przedstawiciela Wykonawcy, o którym mowa w ust. 2.

- 5) Wykonawca będzie podpisywać Protokoły Odbioru Robót oraz Protokoły Zwrotu Powierzchni kwalifikowanym podpisem elektronicznym Przedstawiciela Wykonawcy. Protokoły Odbioru Robót oraz Protokoły Zwrotu Powierzchni podpisane w sposób, o którym mowa w zdaniu poprzednim zostaną przesłane na adres e-mail Przedstawiciela Zamawiającego, o którym mowa w ust. 2.

## § 20

### Rozstrzygnięcie sporów

1. Zamawiający i Wykonawca podejmą starania, aby rozwiązać ugodowo ewentualne spory wynikające z Umowy poprzez bezpośrednie negocjacje lub w drodze mediacji, o której mowa w przepisach o postępowaniu cywilnym.
2. Jeżeli Zamawiający i Wykonawca nie będą w stanie rozwiązać sporu ugodowo, wszelkie spory związane z Umową rozstrzygać będzie sąd powszechny właściwy miejscowo dla siedziby Zamawiającego.

## § 21

### Postanowienia końcowe

1. W sprawach nieuregulowanych Umową mają zastosowanie właściwe przepisy prawa Rzeczypospolitej Polskiej.
2. Umowę zawarto w formie pisemnej pod rygorem nieważności. Wszelkie zmiany lub uzupełnienia Umowy wymagają dla swojej ważności zachowania formy, o której mowa w zdaniu poprzednim.
3. Umowę sporządzono w 2 jednobrzmiących egzemplarzach, po jednym dla każdej ze Stron.
4. Następujące załączniki do Umowy stanowią jej integralną część:
  - 1) Załącznik nr 1 – SWZ (wraz ze wszystkimi załącznikami);
  - 2) Załącznik nr 2 – Wykaz zagrożeń występujących na Obszarze Realizacji Pakietu;
  - 3) Załącznik nr 3 - Oferta;
  - 4) Załącznik nr 4 – Ramowy Harmonogram Realizacji Przedmiotu Umowy;
  - 5) Załącznik nr 5 – Wzór Protokołu Odbioru Robót;
  - 6) Załącznik nr 6 – Wzór Protokołu Zwrotu Powierzchni.

Załącznik nr 1 do Umowy

SWZ (wraz ze wszystkimi załącznikami)



Wykaz zagrożeń występujących na Obszarze Realizacji Pakietu  
(terenie, na którym realizowany jest Przedmiot Umowy)

Wykaz zagrożeń występujących na terenie, na którym realizowana jest Umowa

| L.P. | Zagrożenie   | Źródło  |
|------|--|---|
| 1.   | Urazy powodowane ruchomymi częściami maszyn.   | Wykorzystywane w trakcie prac z zakresu gospodarki leśnej pilarki, ciągniki, wciągarki, pługi, rozdrabniacze, harwestery oraz pozostałe maszyny.  |
| 2.   | Urazy powodowane przez narzędzia podstawowe oraz urządzenia z napędem własnym.                           | Wykorzystywane w trakcie prac z zakresu gospodarki leśnej narzędzia (siekiery, kostury, łopaty i pozostałe narzędzia) oraz urządzenia z napędem własnym.  |
| 3.   | Urazy powodowane przez środki transportu pionowego i poziomego oraz transportowane materiały i produkty. | Środki transportowe (samochody, ciągniki, żurawie hydrauliczne, wciągarki i inne środki transportowe) oraz materiały i produkty podlegające przemieszczeniu (zrywane drewno, transportowane materiały (siatka i słupki grodzeniowe, sadzonki wraz z opakowaniami itp.). |
| 4.   | Urazy powstałe w wyniku poślizgnięć, potknięć i upadków.   | Trudne warunki terenowe (nierówności terenu, śliskie podłoże, zagłębienia terenu, zalegające na powierzchni terenu gałęzie i inne przedmioty i substancje utrudniające poruszanie się itp.).  |
| 5.   | Urazy powodowane upadkiem osób lub przedmiotów z wysokości.  | Praca na wysokościach (zbiór szyszek z drzew stojących, praca na dostrzegalniach p.poż. oraz pozostałe) oraz upadek przedmiotów z wysokości (spadające gałęzie drzew, przewracające się drzewa, pozostałe przedmioty spadające z wysokości).                            |

|     |  |   |
|-----|--|---|
| 6.  | Urazy powodowane przez wystające elementy, ostre krawędzie, chropowate powierzchnie. | Kontakt z mogącymi spowodować urazy wystającymi elementami, ostrymi krawędziami i chropowatymi powierzchniami maszyn i urządzeń, budynków, podłoża, drzew i krzewów lub innych elementów znajdujących się w przestrzeni, w której realizowane są prace z zakresu gospodarki leśnej. |
| 7.  | Porażenie prądem elektrycznym.   | Kontakt z maszynami i urządzeniami wykorzystującymi prąd elektryczny, możliwy kontakt z przewodami linii energetycznych.  |
| 8.  | Działanie pola elektromagnetycznego.   | Kontakt z radiotelefonami i urządzeniami komputerowymi.   |
| 9.  | Hałas.   | Kontakt z hałasem wywoływanym przez pilarki, ciągniki i inne źródła.  |
| 10. | Drgania i wibracje maszyn i narzędzi.  | Kontakt z wywołującymi drgania i wibracje pilarkami, ciągnikami i innymi maszynami oraz urządzeniami.   |
| 11. | Niewłaściwe natężenie oświetlenia, obciążenie wzroku.                                | kontakt z monitorami komputerowymi, obciążenie wzroku w trakcie zrywki drewna, obsługi wielooperacyjnych maszyn do pozyskania drewna, obserwacji prowadzonych w trakcie obsługi dostrzegalni p.poż. oraz pozostałych prac z zakresu gospodarki leśnej.                              |
| 12. | Poparzenie lub odmrożenie związane ze źródłami wysokiej lub niskiej temperatury.     | Warunki atmosferyczne, wytwarzające wysoką lub niską temperaturę maszyny i urządzenia, otwarte źródła ognia.  |
| 13. | Zmienne warunki atmosferyczne.   | Realizowanie zadań z zakresu gospodarki leśnej poza zamkniętymi pomieszczeniami w bezpośrednim kontakcie z warunkami atmosferycznymi.   |

|     |  |  |
|-----|--|--|
| 14. | Narażenie na środki zawierające szkodliwe substancje chemiczne.  | Kontakt ze środkami ochrony roślin, szkodliwymi substancjami wykorzystywanymi w maszynach i urządzeniach stosowanych w gospodarce leśnej oraz szkodliwymi substancjami chemicznymi mogącymi znajdować się w środowisku, w którym realizowane są prace z zakresu gospodarki leśnej. |
| 15. | Narażenie na pyły.   | Kontakt z pyłami w trakcie pracy pilarką łańcuchową oraz w trakcie innych prac związanych z gospodarką leśną.  |
| 16. | Drobnoustroje chorobotwórcze (ze szczególnym uwzględnieniem organizmów powodujących boreliozę, odkleszczowe zapalenie opon mózgowych i wściekliznę). | Znajdujące się w środowisku, w którym realizowane są zadania z zakresu gospodarki leśnej chorobotwórcze bakterie, wirusy i grzyby, w niektórych przypadkach przenoszone przez zwierzęta i owady.   |
| 17. | Pogryzienie, użądlenie, ukąszenie, zranienie lub stratowanie przez zwierzęta.  | Znajdujące się w środowisku, w którym realizowane są zadania z zakresu gospodarki leśnej zwierzęta.  |
| 18. | Agresja osób trzecich.   | Znajdujących się w środowisku, w którym realizowane są zadania z zakresu gospodarki leśnej, złodzieje drewna, kłusownicy, osoby chore psychicznie, zbiegli przestępcy itp.   |
| 19. | Wymuszona pozycja pracy.   | Obsługa pilarek łańcuchowych, wielooperacyjnych maszyn do pozyskania drewna, forwarderów, stanowisk z monitorami ekranowymi i inne prace związane z gospodarką leśną wymagające pozycji wymuszonej.  |

|     |   |   |
|-----|---|---|
| 20. | Przenoszenie i podnoszenie ciężarów.                                  | Prace związane z pozyskaniem i zrywką drewna, prace w zakresie zalesień i odnowień, gospodarki szkółkarskiej, turystycznego zagospodarowania lasu, ochrony lasu, pozostałe - związane z przenoszeniem i podnoszeniem ciężarów prace z zakresu gospodarki leśnej.  |
| 21. | Stres psychologiczny.   | Prace związane z ochroną p.poż., obsługą wielooperacyjnych maszyn do pozyskania drewna, urządzeń do zrywki drewna i pozostałe prace z zakresu gospodarki leśnej wymagające stałego natężenia uwagi.   |
| 22. | Zagrożenie pożarem lub wybuchem.                                      | Praca w środowisku podatnym na powstawanie pożarów, wykorzystanie maszyn i urządzeń z napędem spalinowym, stosowanie maszyn i urządzeń wykorzystujących energię elektryczną, możliwy kontakt z łatwopalnymi środkami chemicznymi, materiałami lub substancjami, możliwy kontakt z niewypałami i niewybuchami, możliwy kontakt z umyślnymi podpaleniami. |
| 23. | Zatonięcie, podtopienie, ugrzęźnięcie.                                | Bagna, strumienie o zwiększonej pojemności wskutek spiętrzenia przez działalność człowieka lub żerowiska zwierząt, rozjeżdżone maszynami leśnymi drogi i trakty o piaszczysto-gliniastym podłożu, obszary po zaoraniu pod uprawy i odnowienia.  |
| 24. | Wpadnięcie do jam, jaskiń, dołów, lejów, wykopów, wąwozów, zapadlisk. | Pozostałość po wybuchach – leje, doły. Również pozostałość po działalności człowieka – kopalnie, doły. Efekt działania erozyjnych sił przyrody (wody, zwierząt, wiatru, słońca etc.).   |

|     |  |  |
|-----|--|--|
| 25. | Rażenie piorunem.  | Wyładowania atmosferyczne.   |
| 26. | Kontakt z alergenami.  | Znajdujące się w środowisku organizmy i substancje wywołujące reakcje alergiczne i krzyżowe. |
| 26. | Poparzenia i zatrucia roślinami lub grzybami ich i częściami.  | Znajdujące się w środowisku trujące lub mogące wywołać poparzenia rośliny i grzyby.          |
| 27. | Pozostałe zagrożenia trudne do zidentyfikowania na etapie sporządzania dokumentacji przetargowej.  | Inne, nie wymienione powyżej źródła zagrożeń.  |
| 28. | Uszkodzenie skóry lub oczu.  | Olej hydrauliczny o wysokim stężeniu i temperaturze.   |
| 29. | Możliwość poparzeń słonecznych, udaru ciepłego, bolesnych skurczów mięśni wywołanych odwodnieniem i ubytkiem soli mineralnych z organizmu, wyczerpania, a po wielu latach ekspozycji także nowotworów skóry i innych schorzeń. | Promieniowanie ultrafioletowe i wysoka temperatura otoczenia.                                |

Oferta

Ramowy Harmonogram Realizacji Przedmiotu Umowy

Wzór Protokołu Odbioru Robót



Leśnictwo .....

(data), (godzina), (baza jednostki)

Strona 1

Protokół odbioru robót w zakresie pozyskania drewna nr .....

wg zlecenia nr ..... do umowy nr .....

w okresie od ..... do .....

Usługę wykonał: .....

nr adresowy wykonawcy: .....

| Poz. planu                | Adres leśny | Nr WOD | Ilość M3 | Stawka | Wartość w zł |
|---------------------------|-------------|--------|----------|--------|--------------|
| Grupa czynności: .....    |             |        |          |        |              |
| .....                     | .....       | .....  | .....    | .....  | .....        |
| .....                     | .....       | .....  | .....    | .....  | .....        |
| .....                     | .....       | .....  | .....    | .....  | .....        |
| .....                     | .....       | .....  | .....    | .....  | .....        |
| Razem pozycja planu ..... |             |        | .....    | .....  | .....        |

...  
...  
...  
...  
...

|        |       |       |
|--------|-------|-------|
| OGÓŁEM | ..... | ..... |
|--------|-------|-------|

Słownie złotych: .....

Stwierdzam Wykonanie prac wyszczególnionych w niniejszym protokole.  
Nie wnoszę zastrzeżeń do jakości i terminowości ich wykonania.  
Powierzchnia została odebrana.

.....  
Leśniczy

.....  
(podpis przedstawiciela firmy)

Sprawdzono pod względem merytorycznym  
.....  
(data i podpis)

Protokół odbioru robót w zakresie zagospodarowania lasu nr .....

wg zlecenia nr ..... do umowy nr .....

w okresie od ..... do .....

Usługę wykonał: .....

nr adresowy wykonawcy: .....

| Poz. planu<br>Gr. czynn. | Czynność<br>Adres leśny | Opis czynności | St.<br>tr. | J.M. | Ilość płace | Wsp.<br>zw. | Stawka | Wartość | J.M.  | Ilość aktu | Uwagi |
|--------------------------|-------------------------|----------------|------------|------|-------------|-------------|--------|---------|-------|------------|-------|
| Zestawienie: .....       |                         |                |            |      |             |             |        |         |       |            |       |
| .....                    | .....                   | .....          | 1          | M3   | .....       | .....       | .....  | .....   | ..... | .....      | C     |
| .....                    | .....                   | .....          | 0          | H    | .....       | .....       | .....  | .....   | ..... | .....      | C     |
| .....                    | .....                   | .....          | 0          | H    | .....       | .....       | .....  | .....   | ..... | .....      | C     |

...  
...  
...  
...

=====

OGÓLEM

Słownie złotych: .....

Stwierdzam Wykonanie prac wyszczególnionych w niniejszym protokole.  
Nie wnoszę zastrzeżeń do jakości i terminowości ich wykonania.  
Powierzchnia została odebrana.

.....  
Leśniczy

.....  
(podpis przedstawiciela firmy)

Sprawdzono pod względem merytorycznym

.....  
(data i podpis)

Wzór Protokołu Zwrotu Powierzchni

## PROTOKÓŁ ZWROTU POWIERZCHNI

z dnia --

w Leśnictwie .....

do Zlecenia nr  z dnia --

| Lp. | Adres leśny | Pozycja planu | Grupa czynności |
|-----|-------------|---------------|-----------------|
|     |             |               |                 |
|     |             |               |                 |
|     |             |               |                 |
|     |             |               |                 |

.....  
Wykonawca

.....  
Zamawiający

Obowiązuje od 24.05.2021

## REGULAMIN platformazakupowa.pl dla Użytkowników (Wykonawców)

Niniejszy Regulamin określa ogólne warunki, zasady oraz sposób świadczenia przez Open Nexus Sp. z o.o. z siedzibą w Poznaniu usług nieodpłatnych dla Konta Użytkownika drogą elektroniczną, za pośrednictwem domeny [platformazakupowa.pl](https://platformazakupowa.pl) (zwanego dalej: „[platformazakupowa.pl](https://platformazakupowa.pl)”).

Open Nexus Sp. z o.o. w ramach domeny platformazakupowa.pl oferuje także dodatkowe usługi o charakterze odpłatnym. Usługi te są w sposób wyraźny wyodrębnione i skorzystanie z nich jest możliwe jedynie w przypadku uprzedniego podpisania odrębnej umowy w formie pisemnej lub online za pomocą domeny, poprzez podanie w oznaczonym miejscu danych karty kredytowej.

### § 1 Definicje

1. **Hasło** - oznacza ciąg znaków literowych lub cyfrowych - wybranych przez Użytkownika podczas Zakładania konta na [platformazakupowa.pl](https://platformazakupowa.pl), wykorzystywanych w celu zabezpieczenia dostępu do Konta Użytkownika na [platformazakupowa.pl](https://platformazakupowa.pl).
2. **Konto Użytkownika** - oznacza indywidualny dla każdego Użytkownika panel, uruchomiony na jego rzecz przez Usługodawcę (operatora [platformazakupowa.pl](https://platformazakupowa.pl)), po Założeniu konta przez Użytkownika (rejestracji Użytkownika na [platformazakupowa.pl](https://platformazakupowa.pl)) w zakresie składania ofert i negocjacji pod indywidualnym adresem e-mail poczty elektronicznej (zmiana adresu e-mail będzie wiązała się z koniecznością założenia nowego konta lub Subkonta).
3. **Zamawiający** - oznacza podmiot, który na podstawie odrębnej umowy zawartej z Open Nexus Sp. z o.o. ma możliwość prowadzenia Postępowań na Stronie [platformazakupowa.pl](https://platformazakupowa.pl).
4. **Login** - oznacza indywidualne oznaczenie Użytkownika, przez niego ustalone, składające się z ciągu znaków literowych lub cyfrowych, wymagane wraz z Hasłem do zalogowania się na Konto Użytkownika na [platformazakupowa.pl](https://platformazakupowa.pl). Login jest właściwym adresem poczty elektronicznej Użytkownika.
5. **Postępowanie** - oznacza prowadzenie postępowania celem zakupu usługi, roboty budowlanej lub dostawy (w tym także zapytanie ofertowe oraz aukcję elektroniczną), zamieszczone przez Zamawiającego i prezentowane na [platformazakupowa.pl](https://platformazakupowa.pl).
6. **Regulamin** – oznacza niniejszy regulamin [platformazakupowa.pl](https://platformazakupowa.pl).
7. **Założenie konta** - oznacza czynność faktyczną dokonaną w sposób określony w Regulaminie, wymaganą dla korzystania przez Użytkownika ze wszystkich funkcjonalności [platformazakupowa.pl](https://platformazakupowa.pl) za wyjątkiem usług płatnych, dostępnych dopiero po podpisaniu odrębnej umowy w formie pisemnej lub online za pomocą domeny, poprzez podanie w oznaczonym miejscu danych karty kredytowej
8. **Subkonto** - oznacza konto założone przez Użytkownika dla pracownika firmy Użytkownika. Tworząc Subkonto, Użytkownik ma możliwość określenia zakresu, w jakim pracownik będzie miał dostęp do usług świadczonych drogą elektroniczną przez Usługodawcę.
9. **Strona Internetowa [platformazakupowa.pl](https://platformazakupowa.pl)** - oznacza strony internetowe, pod którymi Usługodawca (operator) prowadzi Platformę Internetową, działające w domenie [platformazakupowa.pl](https://platformazakupowa.pl).
10. **Usługodawca** - oznacza operatora [platformazakupowa.pl](https://platformazakupowa.pl), którym jest Open Nexus Sp. z o.o. Bolesława Krzywoustego 3, 61-144 Poznań. Sąd Rejonowy Poznań - Nowe Miasto i Wilda w Poznaniu, Wydział VIII Gospodarczy KRS 0000335959, NIP 7792363577, REGON 301196705, kapitał zakładowy 67.050 PLN, numer rachunku bankowego 7711602202000000148511753, e-mail [cwk@platformazakupowa.pl](mailto:cwk@platformazakupowa.pl).
11. **Użytkownik (Wykonawca)** - oznacza osobę fizyczną, osobę prawną lub jednostkę organizacyjną niebędącą osobą prawną, której ustawa przyznaje zdolność prawną, prowadzącą we własnym imieniu działalność gospodarczą lub zawodową i składającą oferty w zapytaniach ofertowych lub/i przetargach.

## § 2 Postanowienia ogólne

1. Wszelkie prawa do [platformazakupowa.pl](https://platformazakupowa.pl), w tym majątkowe prawa autorskie, prawa własności intelektualnej do jego nazwy, domeny internetowej, Strony Internetowej [platformazakupowa.pl](https://platformazakupowa.pl), a także do wzorców, formularzy, logotypów należą do operatora, a korzystanie z nich może następować wyłącznie w sposób określony i zgodny z Regulaminem.
2. [platformazakupowa.pl](https://platformazakupowa.pl) jest udostępniana przez Usługodawcę za pośrednictwem sieci Internet i Strony WWW [platformazakupowa.pl](https://platformazakupowa.pl), jako zasób systemu teleinformatycznego oraz informatycznego.
3. Usługodawca zastrzega sobie prawo do umieszczania na [platformazakupowa.pl](https://platformazakupowa.pl) treści reklamowych dotyczących towarów i usług osób trzecich, w formach stosowanych w sieci Internet.
4. Zabronione jest wykorzystywanie [platformazakupowa.pl](https://platformazakupowa.pl) przez Użytkowników lub osoby trzecie do przesyłania niezamówionej informacji handlowej.
5. Użytkownik odpowiedzialny jest jak za własne działanie lub zaniechanie za działania i zaniechania osób działających w jego imieniu i uprawnionych do jego reprezentacji oraz obsługującą Konto Użytkownika. Użytkownik zobowiązuje osoby działające w jego imieniu i uprawnione do jego reprezentacji oraz obsługujące Konto Użytkownika do przestrzegania postanowień niniejszego Regulaminu.

## § 3 Korzystanie z [platformazakupowa.pl](https://platformazakupowa.pl)

1. Korzystanie z [platformazakupowa.pl](https://platformazakupowa.pl) oznacza każdą czynność Użytkownika, która prowadzi do zapoznania się przez niego z treściami zawartymi na [platformazakupowa.pl](https://platformazakupowa.pl), z zastrzeżeniem postanowień §4 Regulaminu.
2. Korzystanie z [platformazakupowa.pl](https://platformazakupowa.pl) odbywać może się wyłącznie na zasadach i w zakresie wskazanym w Regulaminie.
3. Usługodawca doloży starań, aby korzystanie z [platformazakupowa.pl](https://platformazakupowa.pl) było możliwe dla Użytkowników Internetu z użyciem popularnych przeglądarek internetowych, systemów operacyjnych, typów urządzeń oraz typów połączeń internetowych. Minimalne wymagania techniczne umożliwiające korzystanie ze Strony [platformazakupowa.pl](https://platformazakupowa.pl) to przeglądarka internetowa EDGE, Chrome lub FireFox w najnowszej dostępnej wersji, z włączoną obsługą języka Javascript, akceptująca pliki typu „cookies” oraz łącze internetowe o przepustowości co najmniej 256 kbit/s. [platformazakupowa.pl](https://platformazakupowa.pl) jest zoptymalizowana dla minimalnej rozdzielczości ekranu 1024x768 pikseli.
4. W okresie przejściowym tj. do 17 sierpnia 2021 r. będziemy wspierać Internet Explorer. Po tym terminie nie będziemy już przyjmować próśb o naprawy błędów lub rozszerzeń powiązanych z tymi przeglądarkami.
5. W celu założenia Konta Użytkownika na [platformazakupowa.pl](https://platformazakupowa.pl), konieczne jest posiadanie przez Użytkownika aktywnego konta poczty elektronicznej (e-mail).
6. Użytkownik korzystający z [platformazakupowa.pl](https://platformazakupowa.pl) nie jest uprawniony do jakiegokolwiek ingerencji w treść, strukturę, formę, grafikę, mechanizm działania [platformazakupowa.pl](https://platformazakupowa.pl).
7. Zakazane jest dostarczanie i umieszczanie przez Użytkownika treści o charakterze bezprawnym oraz wykorzystywanie przez Użytkownika [platformazakupowa.pl](https://platformazakupowa.pl) (lub usług nieodpłatnych świadczonych przez Usługodawcę) w sposób sprzeczny z prawem, dobrymi obyczajami, naruszający dobra osobiste osób trzecich lub uzasadnione interesy Usługodawcy (operatora [platformazakupowa.pl](https://platformazakupowa.pl)).
8. Usługodawca oświadcza, iż publiczny charakter sieci Internet i korzystanie z usług świadczonych drogą elektroniczną wiązać może się z zagrożeniem pozyskania i modyfikowania danych Użytkowników przez osoby nieuprawnione, dlatego Użytkownicy powinni stosować właściwe środki techniczne, które zminimalizują wskazane wyżej zagrożenia. W szczególności stosować programy antywirusowe i chroniące tożsamość

korzystających z sieci Internet oraz dbać o bezpieczeństwo i poufność używanych danych logowania. Usługodawca sugeruje dokonywania systematycznej zmiany posiadanych haseł, co można wymusić w ustawieniach konta administracyjnego. Usługodawca nigdy nie zwraca się do Użytkownika z prośbą o udostępnienie mu w jakiegokolwiek formie Hasła.

## § 4 Założenie konta

1. W celu utworzenia Konta Użytkownika, Użytkownik zobowiązany jest [założyć konto](#).
2. W celu założenia konta, Użytkownik powinien wypełnić [formularz](#) Założenia konta udostępniony przez Usługodawcę na Stronie [platformazakupowa.pl](#) i przesłać wypełniony formularz drogą elektroniczną do Usługodawcy poprzez wybór odpowiedniej funkcji znajdującej się w formularzu Zakładania konta. Podczas Zakładania konta Użytkownik ustala indywidualne Hasło.
3. Użytkownik wpisuje w formularz następujące dane: imię i nazwisko, adres e-mail, hasło, NIP firmy, nazwa firmy, kraj pochodzenia. Dane te są niezbędne do zawarcia umowy i korzystania z pełnej funkcjonalności platformazakupowa.pl
4. Założenie konta następuje z zachowaniem poniższych zasad:
  - a. Użytkownik powinien wypełnić wszystkie pola formularza, chyba że pole jest oznaczone jako opcjonalne;
  - b. Informacje wpisane do formularza powinny dotyczyć wyłącznie Użytkownika i być zgodne z prawdą, przy czym Użytkownik jest osobą odpowiedzialną za prawdziwość informacji wpisanych do formularza;
  - c. Użytkownik powinien zapoznać się z treścią Regulaminu udostępnionego w formularzu Zakładania konta;
  - d. Użytkownik Zakładając konto, wyraża wolę zawarcia umowy o świadczenie drogą elektroniczną, na jego rzecz przez Usługodawcę, usługi prowadzenia Konta Użytkownika, przy czym niewyrażenie przez Użytkownika woli zawarcia umowy uniemożliwia założenie Konta Użytkownika i zalecamy wtedy korzystanie z [platformazakupowa.pl](#) bez zakładania konta.
5. Po przesłaniu wypełnionego formularza, Użytkownik otrzymuje niezwłocznie drogą elektroniczną, na adres poczty elektronicznej podany w formularzu, potwierdzenie Założenia konta przez Usługodawcę z prośbą o potwierdzenie i aktywację Konta Użytkownika.
6. Aktywacja następuje poprzez wybranie przekierowania na [platformazakupowa.pl](#), które jest zamieszczone w przesłanej wiadomości e-mail. Z tą chwilą zawarta zostaje umowa o świadczenie drogą elektroniczną usługi prowadzenia Konta Użytkownika, zaś Użytkownik uzyskuje możliwość dostępu do Konta Użytkownika i usług nieodpłatnych udostępnianych w ramach Konta Użytkownika.
7. Użytkownik zobowiązany jest dołożyć wszelkich starań w celu zachowania poufności Hasła. W razie zaistnienia okoliczności wskazujących na podejrzenie, iż Hasło znalazło się w posiadaniu osoby nieuprawnionej, Użytkownik ma obowiązek niezwłocznie zawiadomić o tym fakcie Usługodawcę, z wykorzystaniem dostępnych środków łączności.
8. Usługodawca tworzy i wdraża zabezpieczenia przed nieuprawnionym korzystaniem, zwielokrotnianiem lub rozpowszechnianiem treści zawartych na [platformazakupowa.pl](#). W przypadku zastosowania przez Usługodawcę powyższych zabezpieczeń, Użytkownicy zobowiązują się powstrzymać od jakichkolwiek działań zmierzających do usunięcia lub obejścia takich zabezpieczeń lub rozwiązań.

## § 5 Usługi

1. Usługodawca świadczy 24 (dwadzieścia cztery) godziny na dobę, 7 (siedem) dni w tygodniu na rzecz Użytkowników, którzy Założyli konto drogą elektroniczną, usługę nieodpłatną Prowadzenie Konta Użytkownika, w ramach której Użytkownik ma możliwość:
  - a. składania Zamawiającym Ofert w zakresie zamieszczanych przez nich Postępowań;

- b. zamieszczenia wizytówki zawierającej dane kontaktowe Użytkownika, która będzie widoczna dla Zamawiających;
  - c. założenia nieograniczonej liczby Subkont,
  - d. otrzymywanie Newslettera.
2. Przesłanie wypełnionego formularza Założenia konta jest równoznaczne z:
  - a. przyjęciem do wiadomości i akceptacją przez Użytkownika postanowień Regulaminu;
  - b. akceptacją Instrukcji dostępnej [pod linkiem](#) w przypadku złożenia oferty w postępowaniu podlegającym pod Prawo zamówień publicznych;
  - c. upoważnieniem Usługodawcy do przetwarzania danych osobowych Użytkownika przekazanych w formularzu zakładania konta w celu świadczenia usługi oraz wyrażeniem zgody na przekazywanie przez Usługodawcę na adres poczty elektronicznej, podany przez Użytkownika podczas Zakładania konta, informacji związanych z obsługą techniczną Konta Użytkownika.
3. Użytkownik w celu złożenia Zamawiającemu Oferty określonej w §5 ust. 1 lit. a wybiera polecenie "ZŁÓŻ OFERTE" dostępne pod zamieszczonym przez Zamawiającego Postępowaniem.
4. Wypełnienie formularza i kliknięcie "ZŁÓŻ OFERTE" w Postępowaniu oznacza, że:
  - a. dane w ofercie, do momentu zakończenia zbierania ofert w Postępowaniu należą do Użytkownika, który może wycofać się ze składanej oferty poprzez jej anulowanie oraz ma prawo do składania poprawionej oferty,
  - b. po upływie terminu zbierania ofert dane w ofercie należą do Zamawiającego. W związku z tym, że Zamawiający ma obowiązek przechowywania ofert w celach kontrolnych przez okres co najmniej 4 lat od zakończenia Postępowania, oferty te, zgodnie z umowami podpisanymi z Zamawiającymi, będą przechowywane minimum przez okres 5 (pięciu) lat licząc od terminu zakończenia zbierania ofert.
5. Z chwilą przesłania oferty Użytkownik wyraża zgodę na przekazanie Zamawiającemu informacji, udziela prawa do oceny oraz przechowywania oferty. Jeżeli Użytkownik w złożonej Zamawiającemu ofercie lub Zamawiający w zamieszczonym Postępowaniu nie ustalą inaczej, każda złożona przez Użytkownika oferta jest ważna przez okres 30 (trzydzieści) dni od dnia zakończenia składania ofert w danym Postępowaniu Zamawiającego. Użytkownik zobowiązuje się zawrzeć umowę sprzedaży z Zamawiającym, który przed upływem okresu ważności oferty przyjmie ofertę Użytkownika.
6. Użytkownik jest zobowiązany do utrzymywania kontaktu z Zamawiającym w sprawie wyjaśnień w zakresie złożonej oferty i śledzenia komunikatów prywatnych oraz publicznych w postępowaniu.
7. [platformazakupowa.pl](#) umożliwia złożenie oferty bez zakładania konta. Jeżeli Użytkownik nie ma konta na [platformazakupowa.pl](#) i składa Ofertę bez Zakładania konta, to ma obowiązek potwierdzić do czasu zakończenia zbierania ofert adres mailowy podany w formularzu, poprzez kliknięcie w link aktywacyjny wysłany w mailu potwierdzającym złożenie Oferty. Niedopełnienie tego obowiązku może skutkować odrzuceniem Oferty przez Zamawiającego, gdyż kontakt z Użytkownikiem nie będzie uwierzytelniony. Usługodawca zastrzega, iż Zamawiający może zastrzec możliwość składania oferty jedynie w przypadku założenia konta. W takim przypadku nie będzie możliwym złożenie oferty bez zakładania konta.
8. Usługodawca zastrzega sobie możliwość wyboru i zmiany rodzaju, form, czasu oraz sposobu udzielania dostępu do wybranych wymienionych usług, o czym poinformuje Użytkowników w sposób właściwy dla zmiany Regulaminu.
9. Usługa Prowadzenie Konta Użytkownika dostępna jest po Założeniu konta, na zasadach opisanych §4 Regulaminu.
10. Użytkownik, który Założył konto, może zgłosić Usługodawcy żądanie usunięcia Konta Użytkownika. Żądanie usunięcia Konta Użytkownika jest równoznaczne z wypowiedzeniem umowy świadczenia usługi Prowadzenie Konta Użytkownika, zgodnie z §9.



11. Usługodawca jest uprawniony do zablokowania dostępu do Konta Użytkownika i do usług, w przypadku działania przez Użytkownika na szkodę Usługodawcy lub innych Użytkowników, naruszenia przez Użytkownika przepisów prawa lub postanowień Regulaminu, a także, gdy zablokowanie dostępu do Konta Użytkownika i usług nieodpłatnych jest uzasadnione względami bezpieczeństwa - w szczególności: przełamaniem przez Użytkownika zabezpieczeń [platformazakupowa.pl](https://platformazakupowa.pl) lub innymi działaniami hakerskimi. Zablokowanie dostępu do Konta Użytkownika i usług nieodpłatnych z wymienionych przyczyn trwa przez okres niezbędny do rozwiązania kwestii stanowiącej podstawę zablokowania dostępu do Konta Użytkownika i usług nieodpłatnych. Usługodawca zawiadamia Użytkownika o zablokowaniu dostępu do Konta Użytkownika i usług drogą elektroniczną na adres podany przez Użytkownika w formularzu Zakładania konta.

## § 6 Reklamacje

1. Użytkownik może zgłosić Usługodawcy reklamację w związku z korzystaniem z usług świadczonych drogą elektroniczną przez Usługodawcę.
2. Reklamacja powinna być złożona w formie elektronicznej i przesłana na adres elektroniczny Usługodawcy podany w zakładce Kontakt.
3. W zgłoszeniu reklamacyjnym Użytkownik winien zawrzeć swój Login oraz opis zaistniałego problemu.
4. Ze względu na złożoność systemu oraz przechowywane logi, reklamacje w zakresie konkretnych błędów w systemie powinny być składane niezwłocznie, jednak nie później niż 3 (trzy) dni robocze od zaistniałej sytuacji.
5. Usługodawca niezwłocznie, lecz nie później niż w terminie 14 (czternaście) dni, rozpatruje reklamację i udziela odpowiedzi na adres poczty elektronicznej Użytkownika, podany w zgłoszeniu reklamacji.

## § 7 Odpowiedzialność

1. Usługodawca nie ponosi odpowiedzialności za niewykonanie lub nienależyte wykonywanie usług świadczonych drogą elektroniczną, jeżeli jest to spowodowane przez osoby trzecie (w szczególności operatorów telekomunikacyjnych, operatorów poczty elektronicznej, dostawców łączy telekomunikacyjnych i energii elektrycznej).
2. Usługodawca zapewnia system do komunikacji, jednak nie ponosi odpowiedzialności za treści Postępowań oraz składanych Ofert.
3. Usługodawca ponosi jednak odpowiedzialność jak za własne działanie lub zaniechanie, za działania lub zaniechania osób, z których pomocą wykonuje usługi świadczone drogą elektroniczną, jak również osób, którym wykonanie tych usług powierza.
4. Zamawiający prowadzi Postępowania według Kodeksu Cywilnego, własnego Regulaminu lub Ustawy Prawo zamówień publicznych.
5. Usługodawca nie ponosi odpowiedzialności za niemożliwość lub utrudnienia w korzystaniu z [platformazakupowa.pl](https://platformazakupowa.pl), wynikające z przyczyn leżących po stronie Użytkownika, w szczególności za utratę przez Użytkownika lub wejście w posiadanie przez osoby trzecie (niezależnie od sposobu) jego Hasła.
6. Usługodawca odpowiada jednak, jeśli utrata przez Użytkownika lub wejście w posiadanie przez osoby trzecie jego Hasła nastąpiły z przyczyn zwinionych przez Usługodawcę lub przyczyn, za które Usługodawca ponosi odpowiedzialność.
7. Usługodawca nie ponosi odpowiedzialności z tytułu szkód spowodowanych działaniami lub zaniechaniami Użytkowników lub Zamawiających, w szczególności za korzystanie przez nich z [platformazakupowa.pl](https://platformazakupowa.pl) w sposób niezgodny z obowiązującymi przepisami prawa, Regulaminem, zasadami ustalonymi przez Zamawiających, lub dostępnymi Instrukcjami.
8. Wyłącznym źródłem zobowiązań Usługodawcy jest niniejszy Regulamin oraz powszechnie obowiązujące przepisy prawa.

9. Użytkownik ponosi pełną odpowiedzialność za składane oferty w Postępowaniach, a niezapoznanie się z warunkami oraz regulaminem i niewywiązanie się ze zobowiązań wobec Zamawiającego może doprowadzić do usunięcia konta Użytkownika lub oceny Użytkownika przez Zamawiających jako nierzetelnego Wykonawcy.

## § 8 Dane osobowe i pliki „Cookies”

Patrz [Polityki Prywatności](#).

## § 9 Rozwiązanie umowy

1. Każda ze Stron może rozwiązać umowę o świadczenie usług drogą elektroniczną w każdym czasie i bez podania przyczyn, z zastrzeżeniem zachowania praw nabytych przez drugą Stronę przed rozwiązaniem ww. umowy oraz postanowień poniżej.
2. Usługodawca wypowiada umowę o świadczenie usług drogą elektroniczną poprzez wysłanie do Użytkownika stosownego oświadczenia woli na adres poczty elektronicznej podany przez Użytkownika podczas Zakładania konta, przy czym rozwiązanie umowy następuje po upływie okresu wypowiedzenia wynoszącego 7 (siedem) dni.
3. Użytkownik wypowiada umowę o świadczenie usług drogą elektroniczną poprzez wysłanie do Usługodawcy stosownego oświadczenia woli na adres poczty elektronicznej Usługodawcy podany w zakładce kontakt.
4. W przypadku wysłania przez Użytkownika wiadomości o której mowa w ust. 3 na adres poczty elektronicznej, Usługodawca wyśle, w celu weryfikacji Użytkownika, link do usunięcia konta na adres poczty elektronicznej podany w formularzu Zakładania konta z możliwością samodzielnego usunięcia konta. W celu sfinalizowania procesu usunięcia konta, a tym samym rozwiązania umowy o świadczenie usług drogą elektroniczną, Użytkownik zobowiązany jest do kliknięcia w przesłany link.
5. Rozwiązanie umowy (likwidacja konta), na wniosek Użytkownika następuje co do zasady w ciągu 24h, jednak nie później niż po upływie 30 (trzydziestu) dni, jeżeli wystąpią techniczne problemy z usunięciem konta.
6. Użytkownik może w terminie 30 dni od dnia uzyskania dostępu do Konta Użytkownika odstąpić od umowy świadczenia usług drogą elektroniczną bez podawania przyczyny i bez ponoszenia kosztów (w przypadku nabycia usług płatnych), poprzez wysłanie stosownego oświadczenia woli na adres poczty elektronicznej Usługodawcy podany w zakładce Kontakt. Po otrzymaniu ww. oświadczenia, Usługodawca wyśle, w celu weryfikacji Użytkownika, link do usunięcia konta na adres poczty elektronicznej podany w formularzu Zakładania konta z możliwością samodzielnego usunięcia konta. W celu sfinalizowania procesu usunięcia konta, a tym samym odstąpienia od umowy o świadczenie usług drogą elektroniczną, Użytkownik zobowiązany jest do kliknięcia w przesłany link.
7. Wobec osoby fizycznej zawierającej umowę bezpośrednio związaną z jej działalnością gospodarczą, gdy z treści tej umowy wynika, że nie posiada ona dla niej charakteru zawodowego nie mają zastosowania te postanowienia Regulaminu, które zgodnie z art. 385(1)-385(3) Kodeksu cywilnego stanowią niedozwolone postanowienia umowne.
8. Sądem właściwym do rozstrzygnięcia sporów, z podmiotem o którym mowa w §9 ust.7 niniejszego Regulaminu, na gruncie zawartej Umowy, będzie sąd właściwy zgodnie z przepisami Kodeksu postępowania cywilnego.

## § 10 Postanowienia końcowe i zmiana Regulaminu

1. Regulamin obowiązuje od dnia opublikowania na Stronie [platformazakupowa.pl](https://platformazakupowa.pl) i zastępuje poprzednio obowiązujące regulaminy [platformazakupowa.pl](https://platformazakupowa.pl).
2. Treść niniejszego Regulaminu może zostać utrwalona poprzez wydrukowanie, zapisanie na nośniku lub pobranie, w każdej chwili, ze Strony Internetowej [platformazakupowa.pl](https://platformazakupowa.pl).

3. Regulamin może ulec zmianie. O treści zmian Regulaminu każdy Użytkownik zostanie poinformowany przez umieszczenie przez Usługodawcę na stronie głównej [platformazakupowa.pl](https://platformazakupowa.pl) wiadomości o zmianie Regulaminu, zawierającej zestawienie zmian Regulaminu i utrzymanie tej informacji na stronie głównej [platformazakupowa.pl](https://platformazakupowa.pl) przez okres, co najmniej 14 (czternaście) kolejnych dni kalendarzowych, zaś Użytkownicy posiadający Konto Użytkownika zostaną dodatkowo powiadomieni przez Usługodawcę poprzez przesłanie na adres poczty elektronicznej, wskazany przez nich w formularzu zakładania konta, informacji zawierającej zestawienie zmian Regulaminu.
4. Poinformowanie o zmianie Regulaminu, w sposób określony powyżej, nastąpi nie później niż na 14 (czternaście) dni kalendarzowych przed wprowadzeniem zmienionego Regulaminu. W przypadku gdy Użytkownik posiadający Konto Użytkownika nie akceptuje nowej treści Regulaminu, zobowiązany jest zawiadomić o tym fakcie Usługodawcę w ciągu 14 (czternaście) dni od daty poinformowania o zmianie Regulaminu. Brak akceptacji skutkuje rozwiązaniem umowy zgodnie z postanowieniami §9.
5. W przypadku powstania sporu na gruncie zawartej Umowy, strony będą dążyły do rozwiązania sprawy polubownie. Prawem właściwym dla rozstrzygnięcia wszelkich sporów powstałych na gruncie niniejszego Regulaminu jest prawo polskie.
6. Sędem właściwym do rozstrzygnięcia sporów na gruncie zawartej Umowy będzie sąd właściwy ze względu na siedzibę Usługodawcy.
7. Regulamin obowiązujący do dnia 23.05.2021 dostępny jest pod [linkiem](#).

[Przejdź do Polityki Prywatności danych osobowych](#)