

SPECYFIKACJA TECHNICZNA WYKONANIA I ODBIORU ROBÓT

Remont łazienki na II piętrze
wraz z częścią korytarza (lewa strona) II piętra
w budynku nr 2 przy ul. Obornickiej 100-102 we Wrocławiu

Spis treści:

1. SST - B-00.00- Wymagania ogólne
2. SST - B-01.00- Roboty rozbiórkowe
3. SST - B-02.00- Roboty izolacyjne
4. SST - B-03.00- Zabudowy z płyt gipsowo-kartonowych
5. SST - B-04.00- Roboty tynkarskie
6. SST - B-05.00- Licowanie ścian
7. SST - B-06.00- Roboty posadzkowe
8. SST - B-07.00- Roboty w zakresie stolarki budowlanej
9. SST - B-08.00- Roboty malarskie
10. SST - B-09.00- Roboty instalacji sanitarnych
11. SST - B-10.00- Roboty instalacji elektrycznych
12. SST - B-11.00- Instalacja wentylacji

Inwestor:

2 Wojskowy Oddział Gospodarczy
ul. Obornicka 100-102, 50-984 Wrocław

Sporządził:

Krzysztof Łanocha

lipiec 2024 r.

SPIS TREŚCI

1.	WSTĘP	
1.1	Przedmiot ST.....	
1.2	Zakres stosowania ST	
1.3	Zakres robot objętych ST	
1.4	Przekazanie terenu budowy	
1.5	Zabezpieczenie terenu budowy	
1.6	Zaplecze dla potrzeb budowy	
1.7	Ochrona środowiska w czasie wykonywania robót	
1.8	Ochrona przeciwpożarowa	
1.9	Ochrona własności publicznej i prywatnej	
1.10	Bezpieczeństwo i higiena pracy	
1.11	Ochrona i utrzymanie robót	
2.	MATERIAŁY	
3.	WYKONANIE ROBÓT	
4.	SPRZĘT.....	
5.	TRANSPORT	
6.	KONTROLA JAKOŚCI ROBÓT	
7.	OBMIAR ROBÓT	
8.	PODSTAWA PŁATNOŚCI	
9.	ODBIOR ROBÓT	
10.	UWAGI DLA WYKONAWCÓW	
11.	PRZEPISY ZWIĄZANE	

Najważniejsze oznaczenia i skróty:

ST – Specyfikacja Techniczna

SST – Szczegółowa Specyfikacja Techniczna

ITB – Instytut Techniki Budowlanej

PZJ – Program Zabezpieczenia Jakości

bhp – bezpieczeństwo i higiena pracy podczas wykonywania robot budowlanych

Kod CPV 45000000-7

WYMAGANIA OGÓLNE

Ogólne warunki wykonania, bezpieczeństwa, kontroli i odbioru

1. WSTĘP

1.1. Przedmiot ST

Przedmiotem niniejszej specyfikacji technicznej (ST) są wymagania ogólne dotyczące wykonania i odbioru robót związanych z remontem łazienki na II piętrze wraz z częścią korytarza (lewa strona) II piętra w budynku nr 2 przy ul. Obornickiej 100-102 we Wrocławiu.

1.2. Zakres stosowania ST

Specyfikacja techniczna (ST) stanowi dokument przetargowy i kontraktowy przy zleceniu i realizacji robót wymienionych w pkt. 1.1.

1.3. Zakres robót objętych ST

Ustalenia zawarte w niniejszej specyfikacji obejmują wymagania ogólne, wspólne dla robót budowlanych objętych wszystkimi szczegółowymi specyfikacjami technicznymi (SST) dotyczącymi przedmiotu zamówienia. Przewidywany zakres prac:

I. KORYTARZ II PIĘTRO (lewa strona)

1. Roboty rozbiórkowe
 - demontaż wieszaków z odzyskiem do powtórnej wbudowania
 - rozebranie obicia ścian z panelami z półką
 - skucie tynku dekoracyjnego na ścianach
 - zeskrabanie i zmycie starej farby
 - usunięcie z budynku gruzu i materiałów rozbiórkowych
 - zabezpieczenie pomieszczeń przed zakurzeniem na czas wykonywania prac poprzez m.in kurtyny, śluzy i inne zabezpieczenia
2. Gładzie, malowanie korytarza
 - wykucie bruzdy (sufit, ściana, podłoga) i umieszczenie przewodu w rurce i wykutej bruździe zaprawianiem
 - gruntowanie podłoży preparatami
 - wykonanie gładzi gipsowych na stropach i ścianach z osadzeniem kątowników aluminiowych na narożach
 - uzupełnienie i lub wymiana cokolika pcv
 - malowanie farbami lateksowymi z gruntowaniem (kolor farby na ściany do ustalenia z zamawiającym na etapie wykonawstwa)
3. Instalacje elektryczne
 - wykonanie nowej instalacji oświetleniowej dla oświetlenia podstawowego z wymianą opraw i dołożeniem dodatkowej (3 oprawy) oraz oświetlenia ewakuacyjnego (3 oprawy w tym 1 oprawa kierunkowa)
 - wykonanie gniazda natynkowego na podtynkowe
 - wymiana podtynkowych gniazd wtyczkowych i wyłącznika
 - badania i pomiary
4. Malowanie stolarki drzwiowej
 - ręczne/mechaniczne zeskrabanie farby-lakieru z powierzchni drzwi z malowaniem skrzydeł drzwiowych w zakładzie stolarskim, kolor farby dla stolarki do ustalenia z Zamawiającym na etapie Wykonawstwa (na czas prac malarskich skrzydeł drzwiowych do pomieszczeń komendanta i z-cy komendanta należy dostarczyć i zamontować drzwi tymczasowe lub przełożyć z istniejących pomieszczeń)
 - ręczne zeskrabanie farby-lakieru z powierzchni ościeżnic i malowanie, kolor farby do ustalenia z Zamawiającym na etapie Wykonawstwa

5. Wyposażenie
 - montaż okładziny z płyt meblowej fornirowanej gr. 19 mm w klasie niepalności przykręconej do ściany, kolor i faktura płyty do ustalenia z Zamawiającym na etapie Wykonawstwa (otwory montażowe należy zamaskować w kolorze płyty)
 - przykręcenie wieszaków
 - półka pod wieszakami długości 1,5 m w kolorze okładziny ściennej

II. WĘZEL SANITARNY II PIĘTRO (lewa strona - załącznik nr 1)

1. Roboty malarskie
 - zabezpieczenie podłóg, płytek ściennych, osłony okien i drzwi folią
 - wykucie krętek wentylacyjnych i zabudowa otworów po kratkach w ściankach kabin
 - przecieranie istniejących tynków wewnętrznych z zeszkobaniem farby na ścianach i stropach
 - gruntowanie podłoży preparatami
 - dwukrotne malowanie farbami lateksowymi tynków ścian i sufitów
 - dwukrotne malowanie uprzednio malowanej stolarki drzwiowej
2. Wentylacja
 - wykonanie instalacji wentylacji mechanicznej wyciągowej z przewodów stalowych typ Spiro o śr. 200 mm z pięcioma anemostatami wywiewnymi
 - zabudowy instalacji wentylacji płytami gipsowo-kartonowymi GKBI na rusztach metalowych

III. WĘZEL SANITARNY II PIĘTRO (prawa strona - załącznik nr 2)

1. Demontaż, armatury i ceramiki sanitarnej, instalacji wodociągowej i kanalizacji sanitarnej, elektrycznej
2. Rozbiórka ścianek działowych
3. Skucie okładziny ściennej z płytek, zeszkobanie i zmycie oraz ługowanie starej farby ze ścian i sufitu
4. Skucie posadzki z płytek podłogowych i warstwy posadzkowej
5. Wybudowanie nowych ścianek działowych z płyt g-k na rusztach metalowych 75 mm z pokryciem obustronnym dwuwarstwowym wraz ze wzmocnieniami dla drzwi z profili UA
6. Uzupełnienia i naprawy tynków ścian i sufitów
7. Wykonanie zabudów instalacyjnych z płyt gk na ruszcie stalowym
8. Wykonanie tynku licującego powyżej płytek i gładzi gipsowych
9. Licowanie ścian płytkami do wysokości 2,10 m z izolacją podpłytkową z folii w płynie i aluminiowymi listwami narożnymi
10. Ułożenie warstw wyrównawczych oraz posadzki z płytek gres z izolacją podpłytkową z folii w płynie
11. Pomalowanie ścian i sufitu farbą akrylową (kolor do ustalenia z Zamawiającym na etapie wykonawstwa prac)
12. Montaż drzwi płycinowych w pomieszczeniu z ościeżnicą stalową regulowaną
13. Montaż naświetla PCV
14. Montaż systemowych kabin sanitarnych
15. Wykonanie nowej instalacji kanalizacji sanitarnej z przejściami przez przegrody budowlane
16. Wykonanie nowej instalacji wodociągowej z przejściami przez przegrody
17. Wykonanie podejść odpływowych i dopływowych pod przybory sanitarne,
18. Montaż armatury, ceramiki sanitarnej i osprzętu:
 - umywalki z półpostumentami i bateriami
 - muszli ustępowych bezkołnierzowych na stelażach
 - uchwyt na papier toaletowy w wykonaniu nierdzewnym

- stalowych dozowników mydła w płynie w wykonaniu nierdzewnym
- stalowych dozowników ręczników papierowych w wykonaniu nierdzewnym
- 19. Zaprojektowanie i wykonanie instalacji wentylacji mechanicznej
- 20. Wykonanie nowej instalacji oświetlenia podstawowego (sufitowej i nad umywalkami z czujkami ruchu), ewakuacyjnego oraz zasilającej i gniazd wtyczkowych 230 V z wpięciem istniejącej instalacji
- 21. Badania i pomiary instalacji elektrycznej, próby ciśnieniowe instalacji c.o., wodociągowej
- 22. Wymiana grzejnika żeliwnego, pionów i rur przyłącznych do grzejnika oraz wstawienie zaworów odpowietrzających

IV. Integralną częścią specyfikacji są schematy, załącznik nr 1 i 2

1.4. Przekazanie terenu budowy

Zamawiający, w terminie określonym w dokumentach umowy przekaze Wykonawcy teren budowy. Sprzęt i urządzenia należy odpowiednio zabezpieczyć. Osprzęt elektryczny i sanitarny zdemontować i powtórnie zamontować lub odpowiedni zabezpieczyć.

1.5. Zabezpieczenie terenu budowy

Wykonawca jest zobowiązany do zabezpieczenia terenu budowy w okresie trwania realizacji kontraktu aż do zakończenia i odbioru ostatecznego robót. Wykonawca dostarczy, zainstaluje i będzie utrzymywać tymczasowe urządzenia zabezpieczające, w tym: odgradzenia, poręczę, oświetlenie, znaki ostrzegawcze, dozorców, wszelkie inne środki niezbędne do ochrony robót, wygody społeczności i innych. Koszt zabezpieczenia terenu budowy nie podlega odrębnej zapłacie i przyjmuje się, że jest włączony w cenę umowną.

1.6. Zaplecze dla potrzeb budowy

Na terenie przyległym do budynku istnieją warunki (po konsultacji z SOI) na zorganizowanie i przygotowanie składu materiałów oraz zaplecza dla potrzeb wykonawcy. Nie występują trudności z dostępem do sieci wodnej i sieci elektrycznej.

1.7. Ochrona środowiska w czasie wykonywania robót

Wykonawca ma obowiązek znać i stosować w czasie prowadzenia robót wszelkie przepisy dotyczące ochrony środowiska naturalnego. W okresie trwania budowy i wykonywania robót wykończeniowych Wykonawca będzie podejmować wszelkie konieczne kroki mające na celu stosowanie się do przepisów i norm dotyczących ochrony środowiska na terenie i wokół terenu budowy oraz będzie unikać uszkodzeń lub uciążliwości dla osób lub własności społecznej, a wynikających ze skażenia, hałasu lub innych przyczyn powstałych w następstwie jego sposobu działania. Wykonawca jest zobowiązany zapewnić odpowiednią ilość pojemników na gromadzenie we wskazanym miejscu odpadów budowlanych oraz dbać o ich bieżące opróżnianie. Koszt wywozu i utylizacji odpadów budowlanych powstałych w wyniku prowadzenia robót nie podlega odrębnej zapłacie i przyjmuje się, że jest włączony w cenę umowną (ujęte w kosztach ogólnych). Zdemontowane elementy metalowe protokolarnie przekazać do SOI.

Stosując się do tych wymagań, Wykonawca będzie miał szczególny wzgląd na:

- 1) lokalizację baz, warsztatów, magazynów, składowisk i dróg dojazdowych,
- 2) środki ostrożności i zabezpieczenia przed:
 - a) zanieczyszczeniem zbiorników i cieków wodnych pyłami lub substancjami toksycznymi,
 - b) zanieczyszczeniem powietrza pyłami i gazami,
 - c) zanieczyszczeniem instalacji kanalizacyjnej odpadami budowlanymi
 - d) zanieczyszczeniem odpadkami budowlanymi budowy i terenów przyległych
 - e) możliwością powstania pożaru.

Wykonawca przestrzegać będzie zasad ochrony środowiska na placu budowy i poza jego obrębem. W szczególności Wykonawca powinien podjąć odpowiednie środki zabezpieczające przed:

- zanieczyszczeniem ścieków wodnych i gleby pyłami, paliwem, olejami,
- materiałami bitumicznymi, chemikaliami i innymi szkodliwymi substancjami,
- zanieczyszczeniem powietrza, gazami i pyłami,

- przekroczeniem dopuszczalnych norm hałasu,
- możliwością powstawania pożaru.

1.8. Ochrona przeciwpożarowa

Wykonawca będzie przestrzegać przepisy ochrony przeciwpożarowej. Wykonawca będzie utrzymywać sprawny sprzęt przeciwpożarowy, wymagany odpowiednimi przepisami, w pomieszczeniach biurowych, mieszkalnych i magazynowych oraz w maszynach i pojazdach. Materiały łatwopalne będą składowane w sposób zgodny z odpowiednimi przepisami i zabezpieczone przed dostępem osób trzecich. Wykonawca będzie odpowiedzialny za wszelkie straty spowodowane pożarem wywołanym jako rezultat realizacji robót albo przez personel wykonawcy.

1.9. Ochrona własności publicznej i prywatnej

Wykonawca odpowiada za ochronę instalacji i urządzeń zlokalizowanych na powierzchni terenu i pod jego poziomem, takie jak rurociągi, kable itp. Wykonawca zapewni właściwe oznaczenie i zabezpieczenie przed uszkodzeniem tych instalacji i urządzeń w czasie trwania budowy. O fakcie przypadkowego uszkodzenia tych instalacji Wykonawca bezzwłocznie powiadomi Przedstawiciela Zamawiającego i zainteresowanych użytkowników oraz będzie z nimi współpracował, dostarczając wszelkiej pomocy potrzebnej przy dokonywaniu napraw. Wykonawca będzie odpowiadać za wszelkie spowodowane przez jego działania uszkodzenia instalacji.

1.10. Bezpieczeństwo i higiena pracy

Podczas realizacji robót wykonawca będzie przestrzegać przepisów dotyczących bezpieczeństwa i higieny pracy. W szczególności wykonawca ma obowiązek zadbać, aby personel nie wykonywał pracy w warunkach niebezpiecznych, szkodliwych dla zdrowia oraz nie spełniających odpowiednich wymagań sanitarnych. Wykonawca zapewni i będzie utrzymywał wszelkie urządzenia zabezpieczające, socjalne oraz sprzęt i odpowiednią odzież dla ochrony życia i zdrowia osób zatrudnionych na budowie. Uznaje się, że wszelkie koszty związane z wypełnieniem wymagań określonych powyżej nie podlegają odrębnej zapłacie i są uwzględnione w cenie umownej.

1.11. Ochrona i utrzymanie robót

Wykonawca będzie odpowiedzialny za ochronę robót i za wszelkie materiały i urządzenia używane do robót od daty rozpoczęcia do daty odbioru ostatecznego.

2. MATERIAŁY

2.1. Wymagania ogólne dotyczące właściwości materiałów i wyrobów budowlanych

- Przy wykonywaniu robót budowlanych należy stosować wyroby budowlane o właściwościach użytkowych umożliwiających prawidłowo wykonanym robotom budowlanym spełnienie wymagań podstawowych, określonych w art.5 ust.1 ustawy - Prawo Budowlane, dopuszczone do obrotu powszechnego lub jednostkowego stosowania w budownictwie.
- Wykonawca jest odpowiedzialny, aby wszystkie materiały, elementy budowlane i urządzenia wbudowane, montowane lub instalowane w trakcie realizacji robót budowlanych odpowiadały wymaganiom określonym w art. 10 ustawy Prawo Budowlane oraz w szczegółowych specyfikacjach technicznych. Oznacza to, że każdy produkt dostarczony na plac budowy będzie oznakowany znakiem CE, albo oznakowany polskim znakiem budowlanym.
- Wraz z tymi znakami winna być dołączona informacja zawierająca:
 - określenie, siedzibę i adres producenta oraz adres zakładu produkującego wyrób budowlany,
 - identyfikację wyrobu budowlanego zawierającą : nazwę, nazwę handlową, typ, odmianę, gatunek i klasę wg PN lub AT,
 - numer i rok publikacji Polskiej Normy wyrobu lub aprobaty technicznej , z którą potwierdzono zgodność wyrobu budowlanego,
 - numer i datę wystawienia krajowej deklaracji zgodności,
 - inne dane , jeżeli wynika to z PN lub AT,

- nazwę jednostki certyfikującej, jeżeli taka jednostka brała udział w zastosowanym systemie oceny zgodności wyrobu budowlanego.
- d) Znak budowlany winien być umieszczony w sposób widoczny, czytelny, niedający się usunąć, wskazany w PN lub AT, bezpośrednio na wyrobie budowlanym albo na etykiecie przymocowanej do niego. Jeżeli nie jest możliwe technicznie oznakowanie wyrobu budowlanego w sposób podany wyżej, oznakowanie umieszcza się na opakowaniu jednostkowym lub opakowaniu zbiorczym wyrobu budowlanego albo na dokumentach handlowych towarzyszących temu wyrobowi.
- e) Wykonawca uzgodni z przedstawicielem Zamawiającego sposób i termin przekazania informacji o przewidywanym użyciu podstawowych materiałów oraz elementów konstrukcyjnych do wykonania robót.

2.2. Materiały nie odpowiadające wymaganiom jakościowym

Materiały nie odpowiadające wymaganiom jakościowym zostaną przez Wykonawcę wywiezione z terenu budowy, bądź złożone w miejscu wskazanym przez przedstawiciela Zamawiającego.

Każdy rodzaj robót, w którym znajdują się nie zbadane i nie zaakceptowane materiały, Wykonawca wykonuje na własne ryzyko, licząc się z jego nie przyjęciem i nie zapłaceniem.

2.3. Przechowywanie i składowanie materiałów

Wykonawca zapewni, aby tymczasowo składowane materiały, do czasu gdy będą one potrzebne do robót, były zabezpieczone przed zanieczyszczeniem, zachowały swoją jakość i właściwość do robót i były dostępne do kontroli przez przedstawiciela Zamawiającego. Miejsca czasowego składowania materiałów będą zlokalizowane w obrębie terenu budowy w miejscach uzgodnionych z przedstawicielem Zamawiającego.

2.4. Wariantowe stosowanie materiałów

Jeśli dokumentacja projektowa lub SST przewidują możliwość zastosowania różnych rodzajów materiałów do wykonywania poszczególnych elementów robót Wykonawca powiadomi Przedstawiciela Zamawiającego o zamiarze zastosowania konkretnego rodzaju materiału. Wybrany i zaakceptowany rodzaj materiału nie może być później zamieniany bez zgody przedstawiciela Zamawiającego.

3. WYKONANIE ROBÓT

3.1. Przed rozpoczęciem robót wykonawca opracuje:

- plan bezpieczeństwa i ochrony zdrowia (plan BIOZ),
- projekt organizacji budowy,

Wykonawca jest odpowiedzialny za prowadzenie robót zgodnie z umową i ściśle przestrzeganie harmonogramu robót oraz za jakość zastosowanych materiałów i wykonywanych robót, za ich zgodność z wymaganiami specyfikacji technicznych oraz poleceniami zarządzającego realizacją umowy

3.2. Wykonawca ponosi odpowiedzialność za dokładne wyznaczenie wszystkich elementów robót zgodnie z sztuką budowlaną lub przekazanymi na piśmie przez przedstawiciela Zamawiającego budowlanego. Następstwa jakiegokolwiek błędu spowodowanego przez wykonawcę w wyznaczeniu robót, zostaną poprawione przez wykonawcę na własny koszt.

3.3. Wykonawca zatrudni posiadającego stosowne uprawnione kierownika budowy i kierowników robót branżowych w odpowiednim wymiarze godzin pracy.

3.4. Decyzje Przedstawiciela Zamawiającego dotyczące akceptacji lub odrzucenia materiałów i elementów robót będą oparte na wymaganiach sformułowanych w dokumentach umowy i w SST, a także w normach i wytycznych.

3.5. Polecenia przedstawiciela Zamawiającego dotyczące realizacji robót będą wykonywane przez Wykonawcę nie później niż w czasie przez niego wyznaczonym, pod groźbą wstrzymania robót. Skutki finansowe z tytułu wstrzymania robót w takiej sytuacji ponosi Wykonawca.

4. SPRZĘT

Wykonawca jest zobowiązany do używania jedynie takiego sprzętu, który nie spowoduje

niekorzystnego wpływu na jakość wykonywanych robót. Sprzęt używany do robót powinien być zgodny z ofertą Wykonawcy i powinien odpowiadać pod względem typów i ilości wskazaniom zawartym w SST, programie zapewnienia jakości lub projekcie organizacji robót, zaakceptowanym przez Przedstawiciela Zamawiającego.

5. TRANSPORT

5.1. Ogólne wymagania dotyczące transportu

Wykonawca jest zobowiązany do stosowania jedynie takich środków transportu, które nie wpłyną niekorzystnie na jakość wykonywanych robót i właściwości przewożonych materiałów.

5.2. Wymagania dotyczące przewozu po drogach

Przy ruchu na drogach pojazdy będą spełniać wymagania dotyczące przepisów ruchu drogowego w odniesieniu do dopuszczalnych obciążeń na osie i innych parametrów technicznych. Środki transportu nie odpowiadające warunkom dopuszczalnych obciążeń na osie mogą być dopuszczone przez właściwy zarząd drogi pod warunkiem przywrócenia stanu pierwotnego użytkowanych odcinków dróg na koszt Wykonawcy.

Wykonawca będzie usuwać na bieżąco, na własny koszt, wszelkie zanieczyszczenia spowodowane jego pojazdami na drogach oraz dojazdach do terenu budowy

6. KONTROLA JAKOŚCI ROBÓT

6.1. Program zapewnienia jakości

Do obowiązków Wykonawcy należy opracowanie i przedstawienie do zaakceptowania przez Przedstawiciela Zamawiającego programu zapewnienia jakości (PZJ), w którym przedstawi on zamierzony sposób wykonania robót, możliwości techniczne, kadrowe i organizacyjne gwarantujące wykonanie robót zgodnie z SST, umową.

Program zapewnienia jakości winien zawierać:

- organizację wykonania robót, w tym termin i sposób prowadzenia robót,
- organizację ruchu na budowie wraz z oznakowaniem robót,
- plan bezpieczeństwa i ochrony zdrowia,
- wykaz osób odpowiedzialnych za jakość i terminowość wykonania poszczególnych elementów robót

6.2. Zasady kontroli jakości robót

Wykonawca jest odpowiedzialny za pełną kontrolę jakości robót i stosowanych materiałów. Wykonawca zapewni odpowiedni system kontroli. Minimalne wymagania co do zakresu badań i ich częstotliwości przedstawiciel Zamawiającego ustali jaki zakres kontroli jest konieczny, aby zapewnić wykonanie robót zgodnie z umową. Przedstawiciel Zamawiającego będzie przekazywać Wykonawcy pisemne informacje o jakichkolwiek niedociągnięciach.

6.3. Certyfikaty i deklaracje

Przedstawiciel Zamawiającego może dopuścić do użycia tylko te wyroby i materiały, które:

- a) posiadają certyfikat na znak bezpieczeństwa wykazujący, że zapewniono zgodność z kryteriami technicznymi określonymi na podstawie Polskich Norm, aprobat technicznych oraz właściwych przepisów i informacji
- b) posiadają deklarację zgodności lub certyfikat zgodności z:
 - Polską Normą lub
 - aprobatą techniczną, w przypadku wyrobów, dla których nie ustanowiono Polskiej Normy, jeżeli nie są objęte certyfikacją określoną w pkt. 1 i które spełniają wymogi SST.

W przypadku materiałów, dla których ww. dokumenty są wymagane przez SST, każda ich partia dostarczona do robót będzie posiadać te dokumenty, określające w sposób jednoznaczny jej cechy. Jakiegokolwiek materiały, które nie spełniają tych wymagań będą odrzucone.

7. OBMIAR ROBÓT

7.1. Ogólne zasady obmiaru robót (w przypadku rozliczenia innego niż ryczałtowe)

Obmiar robót będzie określać faktyczny zakres wykonywanych robót, zgodnie SST, w jednostkach ustalonych w przedmiarze robót i kosztorysie ofertowym. Obmiaru robót dokonuje Wykonawca po pisemnym powiadomieniu Przedstawiciela Zamawiającego o zakresie

obmierzanych robót i terminie obmiaru, co najmniej na 3 dni przed tym terminem. Urządzenia i sprzęt pomiarowy zostaną dostarczone przez Wykonawcę.

Obmiar robót ulegających zakryciu przeprowadza się przed ich zakryciem. Długości pomiędzy punktami należy mierzyć wzdłuż linii osiowej i podawać w m, cm. Jeżeli szczegółowe specyfikacje techniczne nie wymagają inaczej objętości będą wyliczane w m³ a powierzchnie w m². Ilości, które mają być mierzone wagowo, będą określane w kilogramach lub tonach

Wyniki obmiaru będą wpisane do książki obmiarów. Jakikolwiek błąd lub przeoczenie (opuszczenie) w ilości robót podanych w kosztorysie ofertowym lub gdzie indziej w SST nie zwalnia Wykonawcy od obowiązku ukończenia wszystkich robót. Błędne dane zostaną poprawione wg ustaleń Przedstawiciela Zamawiającego na piśmie. Obmiar gotowych robót będzie przeprowadzony z częstością wymaganą do celu miesięcznej płatności na rzecz Wykonawcy lub w innym czasie określonym w umowie.

7.2. Zasady określania ilości robót i materiałów (w przypadku rozliczenia innego niż ryczałtowe)

Zasady określania ilości robót podane są w odpowiednich specyfikacjach technicznych i lub w KNR-ach oraz KNR-ach. Jednostki obmiaru powinny być zgodnie z jednostkami określonymi w dokumentacji kosztorysowej w przedmiarze robót.

8. PODSTAWA PŁATNOŚCI

8.1. Warunki płatności

Rozliczenie robót wg zapisów umownych. Jednym z dokumentów będących podstawą płatności jest protokół odbioru robót oraz rozliczenie mediów komunalnych.

8.2. Objazdy, przejazdy i organizacja ruchu (w wypadku konieczności wykonania)

Wszystkie te koszty powinny być uwzględnione w ofercie w kosztach ogólnych. Zamawiający nie przewiduje dodatkowego wynagrodzenia za wymienione roboty.

9. ODBIÓR ROBÓT

9.1. Rodzaje odbiorów robót

W zależności od ustaleń odpowiednich SST, roboty podlegają następującym odbiorom:

- a) odbiór robót zanikających i ulegających zakryciu,
- b) odbiór częściowy (jeżeli zachodzi taka czynność),
- c) odbiorowi ostatecznemu (końcowemu),
- d) odbiorowi po upływie okresu rękojmi

9.2. Odbiór robót zanikających i ulegających zakryciu

Odbiór robót zanikających i ulegających zakryciu polega na finalnej ocenie jakości wykonywanych robót oraz ilości tych robót, które w dalszym procesie realizacji ulegną zakryciu. Odbiór robót zanikających i ulegających zakryciu będzie dokonany w czasie umożliwiającym wykonanie ewentualnych korekt i poprawek bez hamowania ogólnego postępu robót. Odbioru tego dokonuje przedstawiciel Zamawiającego. Jakość i ilość robót ulegających zakryciu ocenia przedstawiciel Zamawiającego w oparciu o przeprowadzone pomiary, w konfrontacji z dokumentacją projektową, SST i uprzednimi ustaleniami.

9.3. Odbiór częściowy (jeżeli zachodzi taka czynność)

Odbiór częściowy polega na ocenie ilości i jakości wykonanych części robót. Odbioru częściowego robót dokonuje się dla zakresu robót określonego w dokumentach umownych.

9.4. Odbiór ostateczny (końcowy)

9.4.1. Zasady odbioru ostatecznego robót

Odbiór ostateczny polega na finalnej ocenie rzeczywistego wykonania robót w odniesieniu do zakresu (ilości) oraz jakości. Odbiór ostateczny robót nastąpi w terminie ustalonym w dokumentach umowy, licząc od dnia potwierdzenia przez Przedstawiciela Zamawiającego zakończenia robót i przyjęcia dokumentów, o których mowa w punkcie 9.4.2. Odbioru ostatecznego robót dokona komisja wyznaczona przez Zamawiającego w obecności Przedstawiciela Zamawiającego i Wykonawcy. Komisja odbierająca roboty dokona ich oceny jakościowej na podstawie przedłożonych dokumentów ocenie wizualnej oraz zgodności wykonania robót z dokumentacją projektową i SST. W toku odbioru ostatecznego robót, komisja zapozna się z realizacją ustaleń przyjętych w trakcie odbiorów robót zanikających i

ulegających zakryciu oraz odbiorów częściowych, zwłaszcza w zakresie wykonania robót uzupełniających i robót poprawkowych. W przypadkach nie wykonania wyznaczonych robót poprawkowych lub robót uzupełniających w poszczególnych elementach konstrukcyjnych i wykończeniowych, komisja przerwie swoje czynności i ustali nowy termin odbioru ostatecznego. W przypadku stwierdzenia przez komisję, że jakość wykonywanych robót w poszczególnych asortymentach nieznacznie odbiega od wymaganej dokumentacją projektową i SST z uwzględnieniem tolerancji i nie ma większego wpływu na cechy eksploatacyjne obiektu, komisja oceni pomniejszoną wartość wykonywanych robót w stosunku do wymagań przyjętych w dokumentach umowy.

9.4.2. Dokumenty do odbioru ostatecznego (końcowe)

Podstawowym dokumentem jest protokół odbioru ostatecznego robót, sporządzony wg wzoru ustalonego przez Zamawiającego. Do odbioru ostatecznego Wykonawca jest zobowiązany przygotować następujące dokumenty:

1. protokoły odbiorów robót ulegających zakryciu i zanikających,
2. protokoły odbiorów częściowych, książki obmiarów (oryginały),
3. deklaracje zgodności lub certyfikaty zgodności wbudowanych materiałów, certyfikaty na znak bezpieczeństwa zgodnie z SST i programem zabezpieczenia jakości (PZJ), W przypadku, gdy wg komisji, roboty pod względem przygotowania dokumentacyjnego nie będą gotowe do odbioru ostatecznego, komisja w porozumieniu z Wykonawcą wyznaczy ponowny termin odbioru ostatecznego robót. Wszystkie zarządzane przez komisję roboty poprawkowe lub uzupełniające będą zestawione wg wzoru ustalonego przez Zamawiającego.

Termin wykonania robót poprawkowych i robót uzupełniających wyznaczy komisja i stwierdzi ich wykonanie.

9.5. Odbiór pogwarancyjny po upływie okresu rękojmi i gwarancji

Odbiór pogwarancyjny po upływie okresu rękojmi i gwarancji polega na ocenie wykonanych robót związanych z usunięciem wad, które ujawnią się w okresie rękojmi i gwarancji gwarancyjnym i rękojmi. Odbiór po upływie okresu rękojmi i gwarancji pogwarancyjny będzie dokonany na podstawie oceny wizualnej obiektu z uwzględnieniem zasad opisanych w punkcie 9.4. „Odbiór ostateczny robót(końcowy) robót”.

10. UWAGI DLA WYKONAWCY:

- A. Przed wykonaniem oferty Wykonawca może przeprowadzić wizję lokalną.
- B. Wszystkie rozbieżności w trakcie realizacji będą wymagać każdorazowej konsultacji z przedstawiciel Zamawiającego.
- C. Materiały z rozbiórki należy przekazać na wysypisko i przedstawić Zamawiającemu dokument przejęcia odpadu. Zdemontowane elementy po uzgodnieniu z kierownikiem SOI co do ich przydatności przekazać Zamawiającemu lub nieprzydatne elementy przekazać jako odpad do utylizacji. Zdemontowane elementy stalowe należy protokolarnie przekazać we wskazane miejsce do właściwego SOI.
- D. Koszt wywozu i utylizacji odpadów budowlanych powstałych w wyniku prowadzenia robót nie podlega odrębnej zapłacie i przyjmuje się, że jest włączony w cenę umowną (ujęte w kosztach ogólnych).
- E. Przed przystąpieniem do realizacji zamówienia Wykonawca zobowiązany jest do przedłożenia wykazu osób zaangażowanych w realizację przedsięwzięcia z podaniem nr dowodu tożsamości, adres zamieszkania, wykonywana funkcja oraz wykazu sprzętu i pojazdów dostawczych (nr rejestracyjny pojazdu, rodzaj i marka, nazwisko i imię operatora)
- F. Korzystanie z urządzeń, sprzętu, pomieszczeń magazynowych i socjalnych po uzyskaniu zgody dowódcy Jednostki Wojskowej lub Kierownika SOI. Wielkość zużytych mediów komunalnych (woda-ścieki, prąd) zostanie określona zgodnie z załącznikiem do wzoru umowy po zakończeniu zadania i podlegać będzie opłacie.
- G. Przed przystąpieniem do prac budowlanych osoby związane z realizacją umowy muszą być przeszkolone (zaznajomione) z obowiązującymi w Siłach Zbrojnych przepisami w zakresie przestrzegania tajemnicy państwowej i służbowej, ochrony PPOŻ, BHP i ochrony środowiska.

- H. Wykonawca będący cudzoziemcem lub zatrudniający cudzoziemców, przed przystąpieniem do realizacji umowy zobowiązany jest poinformować Zamawiającego o powyższym fakcie celu uzyskania akceptacji Służby Kontrwywiadu Wojskowego.
- I. Roboty są objęte obowiązującą 23 % stawką VAT.

11. PRZEPISY ZWIĄZANE

11.1. Ustawy

- Ustawy z dnia 7 lipca 1994 r.- Prawo budowlane (t.j. Dz. U. z 2023 r. poz. 682, 553, 967, 1506, 1597, 1681, 1688, 1762, 1890, 1963, 2029)
- Ustawa z dnia 11 września 2019 r. - Prawo zamówień publicznych (t.j. Dz. U. z 2023 r. poz. 1605, 1720)
- Ustawa z dnia 16 kwietnia 2004 r. - o wyrobach budowlanych (t.j. Dz. U. z 2021 r. poz. 1213)
- Ustawa z dnia 24 sierpnia 1991 r. - o ochronie przeciwpożarowej (t.j. Dz. U. z 2024 r. poz. 275)
- Ustawa z dnia 21 grudnia 2000 r. - o dozorze technicznym (t.j. Dz. U. z 2023 r. poz. 1622)
- Ustawa z dnia 27 kwietnia 2001 r. - Prawo ochrony środowiska (t.j. Dz. U. z 2024 r. poz. 54)
- Ustawa z dnia 21 marca 1985 r. - o drogach publicznych (t.j. Dz. U. z 2024 r. poz. 320)
- Ustawa z dnia 30 sierpnia 2002 r. o systemie oceny zgodności (t.j. Dz. U. z 2023 r. poz. 215)

11.2. Rozporządzenia

- Rozporządzenie Ministra Rozwoju i Technologii z dnia 15 kwietnia 2022 r. w sprawie warunków technicznych, jakim powinny odpowiadać budynki i ich usytuowanie (Dz.U. 2022 poz. 1225).
- Obwieszczenie Ministra Spraw Wewnętrznych i Administracji z dnia 21 marca 2023 r. w sprawie ogłoszenia jednolitego tekstu rozporządzenia Ministra Spraw Wewnętrznych i Administracji w sprawie ochrony przeciwpożarowej budynków, innych obiektów budowlanych i terenów (Dz.U. 2023 poz. 822)
- Rozporządzenie Ministra Pracy i Polityki Socjalnej z dnia 26 września 1997 r. - w sprawie ogólnych przepisów bezpieczeństwa i higieny pracy (Dz. U. z 2003 r. Nr 169, poz. 1650 z późn. zm.)
- Rozporządzenie Ministra Rodziny i Polityki Społecznej z dnia 4 listopada 2021 r. zmieniające rozporządzenie w sprawie ogólnych przepisów bezpieczeństwa i higieny pracy
- Rozporządzenie Ministra Infrastruktury z dnia 6 lutego 2003 r. - w sprawie bezpieczeństwa i higieny pracy podczas wykonywania robót budowlanych (Dz. U. Nr 47, poz. 401).
- Rozporządzenie Ministra Infrastruktury z dnia 23 czerwca 2003 r. - w sprawie informacji dotyczącej bezpieczeństwa i ochrony zdrowia oraz planu bezpieczeństwa i ochrony zdrowia (Dz. U. Nr 120, poz. 1126).
- Rozporządzenie Ministra Rozwoju i Technologii z dnia 28 marca 2023 r. zmieniające rozporządzenie w sprawie sposobu deklarowania właściwości użytkowych wyrobów budowlanych oraz sposobu znakowania ich znakiem budowlanym (Dz. U. 2023 poz. 873)
- Rozporządzenie Ministra Rozwoju i Technologii z dnia 20 grudnia 2021 r. w sprawie szczegółowego zakresu i formy dokumentacji projektowej, specyfikacji technicznych wykonania i odbioru robót budowlanych oraz programu funkcjonalno-użytkowego Dz.U. 2021 poz. 2454
- Obwieszczenie Ministra Inwestycji i Rozwoju z dnia 25 kwietnia 2018 r. w sprawie ogłoszenia jednolitego tekstu rozporządzenia Ministra Infrastruktury w sprawie dziennika budowy, montażu i rozbiórki, tablicy informacyjnej oraz ogłoszenia zawierającego dane dotyczące bezpieczeństwa pracy i ochrony zdrowia (Dz. U. 2018 poz.963)
- Obwieszczenie Ministra Rozwoju i Technologii z dnia 12 lipca 2022 r. w sprawie ogłoszenia jednolitego tekstu rozporządzenia Ministra Rozwoju w sprawie szczegółowego zakresu i formy projektu budowlanego
- Rozporządzenie Ministra Gospodarki z dnia 30 października 2002 r. w sprawie minimalnych wymagań dotyczących bezpieczeństwa i higieny pracy w zakresie użytkowania maszyn przez pracowników podczas pracy (Dz.U. Nr 2002 nr 191 poz.1596 z późn. zm.)
- Rozporządzenie Ministra Gospodarki z dnia 8 lipca 2010 r. w sprawie minimalnych wymagań, dotyczących bezpieczeństwa i higieny pracy, związanych z możliwością wystąpienia w miejscu pracy atmosfery wybuchowej

SZCZEGÓŁOWA SPECYFIKACJA TECHNICZNA
SST B-01.00
ROBOTY ROZBIÓRKOWE
KOD CPV 45110000-1

1. WSTĘP

1.1. Przedmiot Specyfikacji Technicznej.

Przedmiotem Specyfikacji technicznej są wymagania dotyczące wykonania i odbioru robót rozbiórkowych związanych z remontem łazienki na II piętrze wraz z częścią korytarza (lewa strona) II piętra w budynku nr 2 przy ul. Obornickiej 100-102 we Wrocławiu.

1.2. Zakres stosowania SST.

Specyfikacja Techniczna jest stosowana, jako dokument przetargowy i kontraktowy przy zlecaniu i realizacji robót wymienionych w pkt. 1.1.

1.3. Zakres robót objętych Specyfikacją Techniczną.

Ustalenia zawarte w niniejszej specyfikacji dotyczą zasad prowadzenia robót z zakresu wszystkich koniecznych do wykonania robót podanych w ST Wymagania Ogólne.

1.4. Ogólne wymagania dotyczące robót.

Ogólne warunki wykonania robót podano w ST Wymagania ogólne.

1.5. Określenia podstawowe.

Określenia podstawowe podane w niniejszej specyfikacji technicznej są zgodne z obowiązującymi odpowiednimi normami i ST Wymagania ogólne.

2. ROBOTY PODSTAWOWE ROZBIÓRKOWE:

- a) demontaż instalacji elektrycznej z osprzętem
- b) demontaż ceramiki i armatury sanitarnej
- c) demontaż instalacji wodociągowej i kanalizacji sanitarnej
- d) rozbiórka okładzin ściennych i podłogowych
- e) rozbiórka ścianek działowych
- f) demontaż stolarki drzwiowej
- g) wywóz i utylizacja powstałych odpadów wraz z kosztem utylizacji
- h) inne niezbędne dla prawidłowego wykonania zadania

3. MATERIAŁY.

3.1. Wymagania ogólne

W trakcie trwania ww. robót nie zakłada się wykorzystania materiałów Wykonawcy. Przed rozpoczęciem robót należy przygotować teren przy obiekcie na tymczasowe składowisko materiałów uzyskanych z rozbiórki z podziałem na:

- Gruz
- Elementy stalowe
- Drewno, szkło itp.
- Inne odpady

Materiały przeznaczone do powtórnego wbudowania należy oczyścić i zabezpieczyć. Gruz i pozostałe materiały z rozbiórki należy wywieźć na wysypisko. Elementy stalowe przekazać protokolarnie do właściwego SOI.

4. SPRZĘT

4.1. Wymagania ogólne

Ogólne wymagania dotyczące sprzętu podano w ST Wymagania ogólne w pkt. 4. Do wykonania robót związanych z robotami rozbiórkowymi wykorzystany może być sprzęt:

- Ręczne urządzenia mechaniczne (młoty udarowe, wiertarki itp.)
- Ręczne narzędzia (młotek, przecinak, kielnia, wyciąg do gwoździ)
- Samochody skrzyniowe i samowładowcze
- Rynny do gruzu

5. TRANSPORT.

5.1. Wymagania ogólne.

Ogólne wymagania dotyczące transportu podano w ST Wymagania ogólne w pkt. 5. Gruz oraz pozostałe odpady zostaną wywiezione na wysypisko samochodami skrzyniowymi lub samowładowczymi.

Materiał z rozbiórki można przewozić dowolnym dopuszczonym przepisami środkiem transportu. Zamawiający nie wyznacza ani miejsca ani odległości wywozu, którą Wykonawca określa indywidualnie określając cenę wywozu za m³, t obejmującą wszelkie koszty z tym związane (również koszty składowania czy utylizacji jeżeli w przedmiarze nie podano inaczej).

6. WYKONANIE ROBÓT

6.1. Ogólne zasady wykonania robót.

Ogólne wymagania wykonania robót podano w ST Wymagania ogólne pkt.6

6.2. Wykonywanie robót rozbiórkowych.

Roboty rozbiórkowe obejmują rozbiórkę wszystkich elementów wymienionych w SST, przedmiarze robót oraz wskazanych przez Inspektora. Przed przystąpieniem do bezpośrednich robót rozbiórkowych należy wykonać wszystkie niezbędne zabezpieczenia, ogrodzić i oznakować tablicami ostrzegawczymi „**Roboty rozbiórkowe- wstęp wzbroniony**”. Roboty rozbiórkowe należy wykonywać mechanicznie lub ręcznie w sposób zgodny z ST. Roboty rozbiórkowe elementów przewidzianych do ponownego wykorzystania należy wykonywać ręcznie lub sprzętem lekkim. Wszystkie elementy możliwe do powtórnego wykorzystania powinny być usuwane bez powodowania zbędnych uszkodzeń. O ile uzyskane elementy nie stają się własnością Wykonawcy, powinien on przewieźć je w miejsce wskazane przez Inspektora tzn. do magazynu SOI. Elementy i materiały, które zgodnie ze specyfikacją techniczną stają się własnością Wykonawcy, powinny być usunięte z terenu budowy. Zdemontowane elementy stalowe przekazać protokolarnie do SOI.

W trakcie prowadzenia prac Wykonawca powinien przestrzegać obowiązujących przepisów ochrony przeciwpożarowej.

W trakcie prowadzenia prac niebezpiecznych pod względem pożarowym (należy przez to rozumieć prace remontowo-budowlane związane z użyciem otwartego ognia, cięcia z wytwarzaniem iskier mechanicznych i spawania, które prowadzone są wewnątrz lub na dachach obiektów, na przyległych do nich terenach oraz placach składowych, a takie prace remontowo-budowlane wykonywane w strefach zagrożonych wybuchem) należy przestrzegać następujących zaleceń:

- a) przed rozpoczęciem prac niebezpiecznych pod względem pożarowym komisja składająca się z przedstawicieli administratora (2 WOG), użytkownika (jednostka lub instytucja wojskowa) oraz wykonawcy prac ocenia zagrożenie pożarowe w miejscu wykonywania prac oraz rodzaj przedsięwzięć zabezpieczających przed możliwością powstania pożaru lub wybuchu;
- b) z pracy komisji sporządza się „Protokół zabezpieczenia prac niebezpiecznych pod względem pożarowym” według wzoru dostępnego u Zamawiającego;

Rozpoczęcie prac niebezpiecznych pod względem pożarowym następuje na podstawie „Zezwolenia na przeprowadzenie prac niebezpiecznych pod względem pożarowym”, wydanego przez administratora. Wzór zezwolenia dostępny u Zamawiającego.

Materiały łatwo palne będą składowane w sposób zgodny z odpowiednimi przepisami i zabezpieczone przed dostępem osób trzecich. Wykonawca będzie odpowiedzialny za wszelkie straty spowodowane pożarem wywołanym jako rezultat robót albo przez personel wykonawcy.

7. KONTROLA, JAKOŚCI ROBÓT.

Kontrola, jakości robót polegać będzie na wizualnej o cenie kompletności wykonanych robót rozbiórkowych oraz sprawdzeniu stopnia uszkodzenia elementów przewidzianych do powtórnego wykorzystania oraz zgodnie z Specyfikacją ST Wymagania ogólne.

8. OBMIAR ROBÓT.

Jednostkami obmiarowymi związanymi z wykonaniem robót są jednostki z przedmiaru robót.

9. ODBIÓR ROBÓT.

Zgodnie ze Specyfikacją ST Wymagania ogólne.

Odbiór powinien być przeprowadzony w czasie umożliwiającym wykonanie ewentualnych poprawek bez hamowania postępu robót. Roboty poprawkowe Wykonawca wykona na własny koszt w terminie ustalonym z Inspektorem. Wykonawca o zakończeniu robót informuje Zamawiającego na piśmie.

10. PODSTAWA PŁATNOŚCI.

10.1. Ogólne wymagania dotyczące płatności.

Ogólne wymagania dotyczące płatności podano w ST Wymagania ogólne.

W cenę robót rozbiórkowych należy w kalkulować cenę wywozu gruzu obejmującą załadunek, wywóz i wyładunek.

11. PRZEPISY ZWIĄZANE Z ROBOTAMI

1. Roboty prowadzić zgodnie z Rozporządzeniem Ministra infrastruktury z dnia 6.02.2003 r. (Dz.U. nr 47.poz 401) w sprawie bezpieczeństwa i higieny pracy podczas wykonywania robót budowlanych z późn. zm.

SZCZEGÓŁOWA SPECYFIKACJA TECHNICZNA

SST B-02.00

ROBOTY IZOLACYJNE

Kod CPV 45320000-6

1. WSTĘP

1.1. Przedmiot SST

Przedmiotem niniejszej specyfikacji technicznej (SST) są wymagania dotyczące wykonania i odbioru robót izolacyjnych z folii w płynie związanych z remontem łazienki na II piętrze wraz z częścią korytarza (lewa strona) II piętra w budynku nr 2 przy ul. Obornickiej 100-102 we Wrocławiu.

1.2. Zakres stosowania

Niniejsza specyfikacja techniczna będzie stosowana jako dokument przetargowy i kontraktowy przy zleceniu i realizacji robót jak w punkcie 1.1.

1.3. Zakres robót objętych SST

Specyfikacja dotyczy wykonania izolacji ścian i podłóg płynną folią.

2. MATERIAŁY

2.1. Ogólne wymagania dotyczące materiałów

Ogólne wymagania dotyczące materiałów, ich pozyskiwania i składowania, podano w ST B-00.00 „Wymagania ogólne”

2.2. Rodzaje materiałów

Wszystkie materiały do wykonania robót tynkarskich powinny odpowiadać wymaganiom i posiadać:

- Aprobaty Techniczne lub być produkowane zgodnie z obowiązującymi normami,
- Certyfikat lub Deklarację Zgodności z Aprobata Techniczną lub z PN,
- Certyfikat na znak bezpieczeństwa,
- Certyfikat zgodności ze zharmonizowaną normą europejską wprowadzoną do zbioru norm polskich,
- na opakowaniach powinien znajdować się termin przydatności do stosowania.

Sposób transportu i składowania powinien być zgodny z warunkami i wymaganiami podanymi przez producenta.

Materiały przewidziane do wykonania robót:

- folia płynna wysokoelastyczna, uszczelnienie powłokowe o wysokiej przyczepności do typowych podłoży betonowych minimum 1,3 MPa, zastępuje papy i tradycyjne folie, na których wymagane było wykonanie wylewki przed przyklejeniem płytek
- taśma, narożniki i pierścienie uszczelniające akcesoria folii płynnej przeznaczone są do uszczelniania miejsc szczególnych (zatopione w folii płynnej), taśma uszczelniająca do krawędzi ścian i podkładów podłogowych oraz do przerw dylatacyjnych, narożniki uszczelniające - do wewnętrznych i zewnętrznych naroży pomieszczeń, pierścienie podłogowy – do kratki ściekowej w podłodze.
- Silikon

3. SPRZĘT

3.1. Ogólne wymagania dotyczące sprzętu

Ogólne wymagania dotyczące sprzętu podano w ST B-00.00 „Wymagania ogólne”.

3.2. Sprzęt do wykonywania robót

Wykonawca jest zobowiązany do używania takiego sprzętu i narzędzi, które nie spowodują niekorzystnego wpływu na jakość materiałów i wykonywanych robót oraz będą przyjazne dla środowiska.

4. TRANSPORT

4.1. Ogólne wymagania dotyczące transportu

Ogólne wymagania dotyczące transportu podano w ST B-00.00 „Wymagania ogólne”

5. WYKONANIE ROBÓT

Ogólne zasady wykonania robót podano w ST B-00.00 „Wymagania ogólne”

Podkład pod izolację powinien być trwały, nieodkształcalny oraz przenosić wszystkie działające na niego obciążenia. Jego powierzchnia powinna być równa, bez pęknięć, czysta, odpylona, odtłuszczona i sucha.

Masę uszczelniającą nakładamy w dwóch warstwach. Pierwszą warstwę zawsze nanosi się pędzlem lub wałkiem malarskim, drugą przy pomocy pacy stalowej, pędzla lub wałka malarskiego. Nanoszenie drugiej warstwy można rozpocząć po całkowitym wyschnięciu pierwszej warstwy (po około 3 godzinach). Grubość warstwy folii powinna wynosić min 1 mm. Wszystkie prace należy wykonywać przy temperaturze podłoża od +5°C do +30°C. Świeżo wykonane powierzchnie (np. tynki, posadzki) mogą być uszczelniane po min. 14 dniach od czasu ich wykonania. Powierzchnie uszczelnione należy chronić przez około 3 dni przed oddziaływaniem wody. Powstałą po związaniu powłokę należy trwale pokryć tynkiem, posadzką lub okładziną ceramiczną.

6. KONTROLA JAKOŚCI ROBÓT

Ogólne zasady kontroli jakości robót podano w ST B-00.00 „Wymagania ogólne”

7. OBMIAR ROBÓT

Ogólne zasady obmiaru robót podano w ST B-00.00 „Wymagania ogólne”

Jednostką obmiarową robót tynkarskich jest m² - wykonanej kompletnej izolacji

8. ODBIÓR ROBÓT

Ogólne zasady odbioru robót podano w ST B-00.00 „Wymagania ogólne”

Kierownik budowy zgłasza gotowość do odbioru elementy na podstawie zapisów w dzienniku budowy.

Odbioru dokonuje Inspektor Nadzoru na podstawie odbiorów częściowych, oglądu, wpisów do dziennika budowy i S.T.W. i O R.

9. PODSTAWA PŁATNOŚCI

Ogólne ustalenia dotyczące podstawy płatności podano w ST B-00.00 „Wymagania ogólne”

Płatność zgodnie z dokumentami umownymi.

10. DOKUMENTY ODNIESIENIA

- Żenczykowski W.: Budownictwo ogólne, Arkady 1981 r.
- Poradnik majstra budowlanego, Arkady 1996 r.

SZCZEGÓŁOWA SPECYFIKACJA TECHNICZNA
SST B-03.00
ZABUDOWY, ŚCIANKI Z PŁYT GIPSOWO-KARTONOWYCH
Kod CPV 45421141-4

1. WSTĘP

1.1. Przedmiot SST

Przedmiotem niniejszej specyfikacji technicznej (ST) są wymagania ogólne dotyczące wykonania i odbioru ścianek, zabudów z płyt gk związanych z remontem łazienki na II piętrze wraz z częścią korytarza (lewa strona) II piętra w budynku nr 2 przy ul. Obornickiej 100-102 we Wrocławiu.

1.2. Zakres stosowania SST

Niniejsza specyfikacja techniczna będzie stosowana jako dokument przetargowy i kontraktowy przy zleceniu i realizacji robót jak w punkcie 1.1

1.3. Zakres robót objętych SST

Ustalenia zawarte w niniejszej specyfikacji dotyczą zasad prowadzenia robót związanych z wykonaniem ścianek, zabudów i sufitów z płyt gipsowo-kartonowych, w tym:

- Roboty przygotowawcze
- Wykonanie systemowej konstrukcji z profili stalowych;
- Wykonanie opłytywania;
- Wykonanie dylatacji;
- Prace uszczelniające;
- Spoinowanie i szlifowanie;

Wykonawca ponosi pełną odpowiedzialność wypadkową oraz odpowiada za zniszczenia własności państwowej i prywatnej oraz osób prawnych spowodowane swoim działaniem lub niedopatrzaniem związanym z realizacją niniejszego zamówienia.

1.4. Ogólne wymagania dotyczące robót.

Wykonawca robót jest odpowiedzialny za jakość materiałów i wykonywanych robót oraz za zgodność z przedmiarem, ST i poleceniami Inspektora Nadzoru.

Montaż oraz wykonawstwo ścianek działowych z płyt gipsowo-kartonowych winno być zlecone przedsiębiorstwu mającemu właściwe doświadczenie w realizacji tego typu robót i gwarantującemu właściwą jakość wykonania.

2. MATERIAŁY I SUROWCE

Do wykonania sufitów, ścianek działowych i obudów zastosowano następujące materiały :

- Płyta gipsowo – kartonowa „zwykła” (GK) – grubość 12,5 mm w pomieszczeniach o wilgotności względnej do 70,0 %
- Płyta gipsowo - kartonowa „woda” (GKI) – grubość 12,5 m – płyta zapewnia zmniejszone wchłanianie wilgoci i nasiąkliwość poniżej 10,0 %, przeznaczona do zastosowania w pomieszczeniach o okresowo (do 10 godzin) podwyższonej wilgotności względnej powietrza do 85,0 % - pomieszczenia higieniczno – sanitarne
- Płyta gipsowo – kartonowa „ogień” (GKF) – grubość 12,5 mm - płyta zastosowana do pomieszczeń wymagających ochrony przeciwpożarowej. Płyty te przeznaczone są do stosowania w pomieszczeniach o wilgotności powietrza do 70,0%
- Płyta gipsowo – kartonowa „woda-ogień” (GKFI) - płyta stosowana w przypadku wymagań ochrony przeciwpożarowej oraz wyższej wilgotności
- Profile ścienne C50, C75, C100 o szerokości odpowiednio 50, 75, 100 mm, długość elementów od 2,60 do 12,0 m . Profile wykonane ze stali pokryte ochronną warstwą cynku. Profile posiadają specjalne otwory do prowadzenia instalacji elektrycznych i sanitarnych.
- Profile ścienne U50, U75, U100, U100/80 o szerokości odpowiednio 50,75 i 100 mm , długość elementów – 4,0 m wykonane n z blachy stalowej ocynkowanej.
- Profile sufitowe CD60 o szerokości 60 mm. Profile wykonane ze stali pokryte ochronną warstwą cynku.

- Profile sufitowe UD30 o szerokości 30 mm. Profile wykonane ze stali pokryte ochronną warstwą cynku.
- Gipsy szpachlowe do spoinowania połączeń
- Elementy mocujące
- typu EI i ES i inne

3. SPRZĘT

Roboty można wykonać przy użyciu sprzętu zaakceptowanego przez Inspektora. Dobór sprzętu musi spełniać poniższe wymagania:

- Liczba i wydajność sprzętu będzie gwarantować przeprowadzenie Robót zgodnie z zasadami określonymi w ST i wskazaniach Inspektora w terminie przewidzianym umową.
- Wykonawca dostarczy Inspektorowi kopie dokumentów potwierdzających dopuszczenie sprzętu do użytkowania, tam gdzie jest to wymagane przepisami.
- Wykonawca zobowiązany jest do używania sprzętu, który nie wpłynie niekorzystnie na jakość wykonywanych Robót.
- Utrzymanie i użytkowania każdego sprzętu musi być zgodne z normami ochrony środowiska, BHP i przepisami dotyczącymi jego użytkowania.

4. TRANSPORT MATERIAŁÓW

Płyty pakowane są w formie stosów układanych poziomo na podkładkach dystansowych. Pierwsza i ostatnia płyta stanowią opakowanie stosu. Każdy z pakietów jest zafoliowany i spięty dla usztywnienia taśmą stalową. Pakiety należy składować w pomieszczeniach zamkniętych, suchych, na równej i mocnej poziomej posadzce. Wysokość składowania do pięciu pakietów, układanych jeden na drugim. Do przewozu zaleca się stosowanie samochodów krytych plandeką, z otwieranymi burtami.

5. WYKONANIE ROBÓT

5.1. Ścianki, zabudowy systemowe z płyt gipsowo – kartonowych – wymagania ogólne

- Ściany, zabudowy z płyt gipsowo-kartonowych, muszą spełniać podstawowe wymagania wykonawcze.
- Wszystkie elementy jak np. płyty, elementy montażowe, profile, mocowania i inne należy przyjmować zgodnie z ich przeznaczeniem według zaleceń producenta. Wielkość i rodzaj profili podany w instrukcjach traktować jako minimalny; dostosować wielkość, rodzaj i sposób mocowania profili do wysokości ścian, zgodnie z zaleceniami producenta. Sprawdzenie statyczne ściany – po stronie Wykonawcy.
- Wszystkie ścianki, zabudowy gipsowo – kartonowe, jeżeli nie wyspecyfikowano inaczej powinny być montowane od płyty żelbetowej posadzki (lub od wylewki podposadzkowej) do płyty żelbetowej, stropowej.
- Ścianę, zabudowę budowaną systemu z płyt gipsowo-kartonowych stanowi samonośna konstrukcja zespolona, powstała na skutek trwałego połączenia lekkiego rusztu stalowego z obustronną okładziną, wykonaną z płyt gipsowo-kartonowych. Ruszt stalowy zbudowany jest z kształtowników „U” przytwierdzonych do podłogi i istniejącego stropu oraz z ustawionych pionowo kształtowników „C”. Szacunkowa masa rusztu stalowego dla 1 m² ściany wynosi od 1,7 do 2,8 kg (w zależności od wymiarów poprzecznych zastosowanych profili). Kształtowniki „U” mocowane są do podłogi i stropu przy pomocy gwoździ wstrzeliwanych lub rozporowych kołków wbijanych. Rozstaw między elementami mocującymi wynosi ok. 800 mm. Dla polepszenia właściwości akustycznych przegrody, pod profile „U” podkłada się taśmę głuszącą z tworzywa spienionego. Pomiędzy zamocowane do stropu i podłogi profile „U” wstawiane są słupki z profili „C”. Rozstawia się je dokładnie co 600 mm (w szczególnych przypadkach co 400 mm). Profile „C” nie są trwale łączone z profilami „U”. Obustronne, zewnętrzne pokrycie ścianki wykonuje się z płyt gipsowo-kartonowych (o min. gr. 12,5 mm) nakładanych jedno- lub dwuwarstwowo. Charakter pomieszczenia oraz wymogi ppoż. decydują o rodzaju zastosowanej płyty. Długości mocowanych płyt należy dobierać do

wysokości pomieszczenia. Mocowanie płyt do rusztu odbywa się przy pomocy samo nawiercających się blacho wkrętów. Pionowe spoiny między płytami wypełnia się gipsem szpachlowym. Położenie taśmy zbrojącej na połączeniach między płytami zabezpiecza je podczas późniejszej eksploatacji przed pęknięciami. Po dwukrotnym szpachlowaniu spoin i ewentualnych ubytków uzyskuje się jednolitą gładką powierzchnię pod malowanie lub okładanie płytkami ceramicznymi. Dla poprawienia parametrów akustycznych wewnątrz ścianki można wypełnić wełną mineralną. W zależności od rodzaju zastosowanego kształtownika można wznosić ścianki o gr. 75, 100, 125 i 150 mm i maksymalnej wysokości od 2,75 do 6,0 m.

6. KONTROLA JAKOŚCI ROBÓT

Sprawdzenie powierzchni płyty GKF i GKFI (I gatunku):

- płyta musi być gładka, bez uszkodzeń kartonu, narożników i krawędzi, bez pęknięć
- karton powinien być złączony z rdzeniem gipsowym w taki sposób, aby przy odrywaniu rwał się nie powodując odklejania się od rdzenia
- sprawdzenie wymiarów – odchyłki:
 - grubość (I gatunek) 12,5 ±0,5 mm
 - szerokość (I gatunek) dla 1200 ±3 mm
 - długość (I gatunek) 2000 – 4000 ±10 mm
- sprawdzenie spoinowania i szpachlowania – spoina winna licować się z powierzchnią sąsiadujących płyt, w obrębie spoiny karton nie może być uszkodzony
- sprawdzenie czy wszystkie instalacje zostały wykonane przed założeniem płyt
- sprawdzenie prawidłowości wykonania powierzchni i krawędzi suchych tynków, należy przeprowadzić za pomocą oględzin zewnętrznych oraz przykładania w dwu prostopadłych kierunkach łąty kontrolnej o długości 2 mb, w dowolnym miejscu powierzchni, pomiar prześwitu pomiędzy łątą a powierzchnią suchego tynku powinien być wykonywany z dokładnością do 0,5 mm, dopuszczalne odchylenia powierzchni zawarte są w poniższej tabeli:

odchylenie powierzchni suchego tynku od płaszczyzny i odchylenia krawędzi od linii prostej	odchylenia powierzchni i krawędzi od kierunku		odchylenie przecinających się płaszczyzn od kąta przewidzianego w dokumentacji
	pionowego	poziomego	
nie większe niż 2 mm i w liczbie nie większej niż 2 na całej długości łąty kontrolnej o dł. 2 m	nie większe niż 1,5 mm/1 m i ogółem nie więcej niż 3 mm w pomieszczeniach do 3,5 m wysokości, oraz nie więcej niż 4 mm w pomieszczeniach powyżej 3,5 m wys	nie większe niż 2 mm/1 m i ogółem nie więcej niż 3 mm na całej powierzchni ograniczonej ścianami, belkami, itp.	nie większe niż 2 mm

7. OBMIAR ROBÓT

7.1. Jednostka obmiarowa

Jednostką obmiarową ścianek gipsowo-kartonowych jest 1 m².

Zarówno Inspektor jak i wykonawca mogą żądać końcowego sprawdzenia dostarczonego materiału w przypadku wątpliwości. Żądanie wykonawcy musi być na piśmie.

8. ODBIÓR ROBÓT

8.1. Zgodność robót ze Specyfikacją.

Roboty powinny być wykonane zgodnie z ST oraz pisemnymi decyzjami Inspektora.

8.2. Odbiór elementów i akcesoriów.

Przed rozpoczęciem montażu elementów należy odbioru pod względem poziomu i pionu elementów budynku, do których mocowane będą elementy ścianek gipsowo-kartonowych. Dostarczone na

budowę elementy ścian działowych powinny być odebrane pod względem kompletności dostawy, zgodności typów płyt, elementów rusztu oraz akcesoriów pod względem ich stanu technicznego. Do każdej partii dostarczonych elementów i akcesoriów powinno być dołączone przez producenta zaświadczenie o jakości stwierdzające, że odpowiadają one wymaganiom technicznym, podanym w odpowiednich świadectwach dopuszczenia do stosowania w budownictwie.

8.3. Odbiór końcowy.

Podczas odbioru należy sprawdzić m. in.:

- atestację dostarczonych elementów,
- zachowanie dopuszczalnych tolerancji wymiarowych (wychylenie elementu w pionie ± 2 mm, przesunięcie w poziomie ± 3 mm),
- sprawdzenie podstawowych wymiarów geometrycznych,
- sprawdzenie prawidłowego wykonania spoin na stykach płyt,
- sprawdzenie wchrowatości powierzchni.

Należy zwrócić uwagę na właściwe skompletowanie wszystkich dokumentów powykonawczych celem przekazania ich do zarchiwizowania, co jak pokazuje praktyka ma pierwszorzędne znaczenie dla prawidłowej eksploatacji obiektu.

9. SPOSÓB PŁATNOŚCI

Ogólne ustalenia dotyczące podstawy rozliczenia robót podano w ST „Wymagania ogólne”

10. PRZEPISY ZWIĄZANE.

Wszelkie roboty należy wykonywać zgodnie z obowiązującymi i/lub wydanymi normami i przepisami (chyba, że Zamawiający wymaga zastosowania wyższych standardów) w tym:

10.1. Normy.

- PN-82/B-02003 - Obciążenia budowli. Obciążenia zmienne technologiczne. Podstawowe obciążenia technologiczne i montażowe.
- PN-87/B-02151.02 - Akustyka budowlana. Ochrona przed hałasem pomieszczeń w budynkach. Dopuszczalne wartości poziomu dźwięku w pomieszczeniach
- PN-87/B-02355 – Tolerancje w budownictwie. Postanowienia ogólne.
- PN-90/B-02867 – Ochrona przeciwpożarowa budynków. Metoda badania stopnia rozprzestrzeniania ognia przez ściany.
- PN-90/B-03000 - Projekty budowlane. Obliczenia statyczne.
- PN-92/B – 01302 – Gips, anhydryt i wyroby Gipsowe
- PN-B-02151-3: 1999 Akustyka budowlana - Izolacyjność akustyczna przegród w budynkach oraz izolacyjność akustyczna elementów budowlanych - Wymagania.
- PN-B-30041: 1997 - Spoiwa gipsowe. Gips budowlany
- PN-B-30042: 1997 - Spoiwa gipsowe. Gips szpachlowy, gips tynkarski i klej gipsowy
- PN-B-79405 – Płyty gipsowo - kartonowe
- PN-EN 520:2006 – Płyty gipsowo-kartonowe Definicje, wymagania i metody badań.
- PN-EN 1990 - Eurokod. Podstawy projektowania

SZCZEGÓŁOWA SPECYFIKACJA TECHNICZNA

SST B-04.00

ROBOTY TYNKOWE

Kod CPV 45410000-4

1. CZĘŚĆ OGÓLNA

1.1. Przedmiot SST

Przedmiotem niniejszej specyfikacji technicznej (SST) są wymagania dotyczące wykonania i odbioru robót tynkarskich związanych z remontem łazienki na II piętrze wraz z częścią korytarza (lewa strona) II piętra w budynku nr 2 przy ul. Obornickiej 100-102 we Wrocławiu.

1.2. Zakres stosowania SST

Niniejsza specyfikacja techniczna będzie stosowana, jako dokument przetargowy i kontraktowy przy zleceniu i realizacji robót jak w punkcie 1.1

1.3. Zakres robót objętych SST

Ustalenia zawarte w niniejszej specyfikacji dotyczą zasad prowadzenia robót związanych z:

- Uzupelnienia i naprawy tynków zwykłych wewnętrznych kat. III z zaprawy cementowo-wapiennej na ścianach i stropach,
- Gruntowaniem podłoża preparatami
- Wykonaniem gładzi gipsowych wewnętrznych grubości 3 mm z gipsu szpachlowego wykonywane ręcznie na ścianach i stropach na podłożu z tynku
- Zaprawianie bruzd

2. MATERIAŁY

2.1. Ogólne wymagania dotyczące materiałów

Ogólne wymagania dotyczące materiałów, ich pozyskiwania i składowania, podano w ST B-00.00 „Wymagania ogólne”

2.2. Rodzaje materiałów

Wszystkie materiały do wykonania robót tynkarskich powinny odpowiadać wymaganiom i posiadać:

- Aprobaty Techniczne lub być produkowane zgodnie z obowiązującymi normami,
- Certyfikat lub Deklarację Zgodności z Aprobata Techniczną lub z PN,
- Certyfikat na znak bezpieczeństwa,
- Certyfikat zgodności ze zharmonizowaną normą europejską wprowadzoną do zbioru norm polskich,
- na opakowaniach powinien znajdować się termin przydatności do stosowania.

Sposób transportu i składowania powinien być zgodny z warunkami i wymaganiami podanymi przez producenta.

Wykonawca obowiązany jest posiadać na budowie pełną dokumentację dotyczącą składowanych na budowie materiałów przeznaczonych do wykonania robót.

Materiały przewidziane do wykonania robót tynkarskich:

- zaprawy zwykłe do wykonywania tynków przygotowywane na placu budowy
- suche mieszanki tynkarskie przygotowywane fabrycznie,

2.3. Woda

Woda – do przygotowania zapraw i skrapiania podłoża stosować można wodę odpowiadającą wymaganiom normy PN-EN 1008:2004 „Woda zarobowa do betonu. Specyfikacja pobierania próbek, badanie i ocena przydatności wody zarobowej do betonu, w tym wody odzyskanej z procesów produkcji betonu”. Bez badań laboratoryjnych można stosować wodociągową wodę pitną. Niedozwolone jest użycie wód ściekowych, kanalizacyjnych, bagiennych oraz wód zawierających tłuszcze organiczne, oleje i muł.

2.4. Zaprawy

Zaprawy budowlane do wykonania tynków zwykłych np. Zaprawa Tynkarska Atlas - tradycyjny tynk cementowy kat. III lub inna

- PN-EN 197-1:2002 „Cement - Część 1: Skład, wymagania i kryteria zgodności dotyczące cementów powszechnego użytku”. Za zgodą Inspektora nadzoru można stosować cement z

dotądkiem żużla lub popiołów lotnych 25 i 35 oraz cement hutniczy 25 pod warunkiem, że temperatura otoczenia w ciągu 7 dni od chwili wbudowania zaprawy nie będzie niższa niż +5°C.

- Do zapraw cementowo-wapiennych należy stosować wapno suchogaszone lub gaszone w postaci ciasta wapiennego otrzymanego z wapna niegaszonego, które powinno tworzyć jednolitą i jednobarwną masę, bez grudek niegaszonego wapna i zanieczyszczeń obcych.

Wapno powinno spełnia wymagania normy PN-EN-459. Skład objętościowych składników zapraw należy dobierać doświadczalnie, w zależności od wymaganej marki zaprawy oraz rodzaju cementu i wapna.

- Temperatura przygotowania zaprawy oraz podłoża i otoczenia w trakcie prac od +5°C do +30°C
- Reakcja na ogień :Klasa A1
- Przyczepność FP:B: $\geq 0,5 \text{ N/mm}^2$
- Kategoria wytrzymałości na ściskanie: CS II
- Kategoria absorpcji wody spowodowanej podciąganiem kapilarnym: W1
- Współczynnik przepuszczalności pary wodnej: $\mu: 8,6$

2.6. Masy tynkarskie do wypraw gipsowych powinny odpowiadać wymaganiom Normy PN-B-10106:1997 ,PN-92/B-01302 lub aprobat technicznych.

2.7. Gładzie gipsowe

2.8. Masa szpachlowa do wykonywania gładzi gipsowych

Parametry techniczne masy szpachlowej:

- Przyczepność: **min. 0,50 MPa**
- Gęstość w stanie suchym: **ok. 1,1 g/cm³**
- Max. grubość jednej warstwy: **2 mm**

2.9. Emulsja do gruntowania i wzmacniania podłoża budowlanych pod kleje, gładzie, tynki

Emulsja powinna być jest impregnatem przeznaczonym do gruntowania i wzmacniania wszystkich nasiąkliwych, nadmiernie chłonnych i osłabionych podłoża, w tym wykonanych z betonu, gazobetonu, płyt cementowych, gipsowych i gipsowo-kartonowych, tynków gipsowych, cementowych i cementowo-wapiennych.

Emulsja powinna być doskonałym środkiem do przygotowania podłoża przed wykonaniem tynku, posadzki, podkładu podłogowego, gładzi szpachlowej, itp.

Emulsja powinna być impregnatem do gruntowania produkowanym jako gotowa do użycia wodna dyspersja najwyższej jakości żywicy akrylowej. Emulsja powinna wnikać silnie w głąb podłoża, powodując jego wzmocnienie i ujednorodnienie parametrów całej gruntowanej powierzchni. Emulsja winna regulować proces chłonności podłoża i zapobiegać odciąganiu nadmiernej ilości wody z wykonywanych na nim warstw, np. gładzi szpachlowych.

Emulsja powinna poprawiać warunki wiązania zapraw i przyczyniać się do osiągnięcia przez nie zakładanych parametrów technicznych, w tym przyczepności.

Parametry techniczne emulsji:

- Użytkowanie powierzchni: **po 24 godzinach**
- Gęstość emulsji: **1,0 g/cm³**

2.10. Warunki przechowywania materiałów i wyrobów do robót tynkarskich

Materiały i wyroby do robót tynkarskich powinny być przechowywane i magazynowane zgodnie z instrukcją producenta oraz wymaganiami odpowiednich dokumentów odniesienia tj. norm bądź aprobat technicznych.

Pomieszczenie magazynowe do przechowywania materiałów i wyrobów opakowanych powinno być kryte, suche oraz zabezpieczone przed zawilgoceniem, opadami atmosferycznymi, przemarzeniem i przed działaniem promieni słonecznych.

Wyroby tynkarskie konfekcjonowane powinny być przechowywane w oryginalnych, zamkniętych opakowaniach w temperaturze powyżej +5°C a poniżej +35°C. Wyroby pakowane w worki powinny być układane na paletach lub drewnianej wentylowanej podłodze, w ilości warstw nie większej niż 10.

Jeżeli nie ma możliwości poboru wody na miejscu wykonywania robót, to wodę należy przechowywać w szczelnych i czystych pojemnikach lub cysternach. Nie wolno przechowywać

wody w opakowaniach po środkach chemicznych lub w takich, w których wcześniej przetrzymywano materiały mogące zmienić skład chemiczny wody.

3. SPRZĘT

3.1. Ogólne wymagania dotyczące sprzętu

Ogólne wymagania dotyczące sprzętu podano w ST B-00.00 „Wymagania ogólne”.

3.2. Sprzęt do wykonywania tynków zwykłych

Wykonawca jest zobowiązany do używania takiego sprzętu i narzędzi, które nie spowodują niekorzystnego wpływu na jakość materiałów i wykonywanych robót oraz będą przyjazne dla środowiska.

Przy doborze sprzętu i narzędzi należy uwzględnić również wymagania producenta. Do wykonywania robót tynkarskich należy stosować następujący sprzęt i narzędzia pomocnicze:

- a) do przygotowania podłoża - młotki, szczotki druciane, odkurzacze przemysłowe, urządzenia do mycia hydrodynamicznego, urządzenia do czyszczenia strumieniowo-ściernego, termometry elektroniczne, wilgotnościomierze elektryczne, przyrządy do badania wytrzymałości podłoża,
- b) do przygotowania zapraw - betoniarki, mieszarki do zapraw, przewoźne zbiorniki na wodę, naczynia i wiertarki z mieszadłem wolnoobrotowym,
- c) do nakładania zaprawy - agregaty tynkarskie, pompy do zapraw, kielnie, pace.

4. TRANSPORT

4.1. Ogólne wymagania dotyczące transportu

Ogólne wymagania dotyczące transportu podano w ST B-00.00 „Wymagania ogólne”

5. WYKONANIE ROBÓT

5.1. Ogólne zasady wykonania robót

Ogólne zasady wykonania robót podano w ST B-00.00 „Wymagania ogólne”

5.2. Warunki przystąpienia do robót

Przed przystąpieniem do wykonywania robót tynkowych powinny być zakończone wszystkie roboty stanu surowego, roboty instalacyjne podtynkowe, zamurwane przebiecia i bruzdy, osadzone ościeżnice drzwiowe i okienne.

Tynki należy wykonywać w temperaturze nie niższej niż +5°C oraz pod warunkiem, że w ciągu doby nie nastąpi spadek poniżej 0°C.

Zaleca się chronić świeżo wykonane tynki zewnętrzne w ciągu pierwszych dwóch dni przed nasłonecznieniem dłuższym niż dwie godziny dziennie.

W okresie wysokich temperatur świeżo wykonane tynki powinny być w czasie wiązania i twardnienia, tj. w ciągu 1 tygodnia, zwilżane wodą.

5.3. Przygotowanie podłoża

Podłoże powinno być stabilne, nośne, suche, czyste i pozbawione elementów zmniejszających przyczepność materiałów tynkarskich (np. kurz, pył, luźny tynk itp.). Zanieczyszczenia podłoża smarami, olejami, środkami antyadhezyjnymi należy całkowicie zmyć wodą z dodatkiem detergentów. Powierzchnie pokryte pleśnią, glonami lub mchem należy oczyścić mechanicznie szczotkami albo twardymi gąbkami, strumieniem wody pod ciśnieniem lub gorącą parą wodną - w zależności od rodzaju podłoża. Po oczyszczeniu podłoża należy w celu jego wzmocnienia i zmniejszenia nadmiernej nasiąkliwości należy zastosować odpowiedni preparat gruntujący, zgodnie z instrukcją stosowania i zaleceniami producenta.

Tynkowane podłoża muszą być dojrzałe i jednolicie suche na całej powierzchni! Tynki podkładowe wymagają co najmniej 28-dniowego sezonowania. Suche i dojrzałe podłoża należy zagruntować. Podłoża zwietrzałe i bardzo chłonne należy najpierw powierzchniowo wzmocnić i zagruntować. Powierzchnie nie przewidziane do tynkowania, przed nanoszeniem środków gruntujących należy osłonić.

5.4. Wymagania dotyczące podłoża pod tynki gipsowe

Podłożem może być powierzchnia bezpośrednio przeznaczona do otynkowania lub podkład, na który nakłada się wyprawę.

Tynki gipsowe można wykonywać na podłożach:

- z betonów zwykłych (w konstrukcjach monolitycznych i prefabrykowanych),
- z autoklawizowanych betonów komórkowych,
- z zaprawy cementowej marki M4-M7,
- z zaprawy cementowo-wapiennej marki M2-M7,
- z gipsu i płyt kartonowo-gipsowych.

Podłoża powinny być równe, mocne, jednorodne, równomiernie chłonna wodę, szorstkie, suche, nie pyłące, wolne od wykwitów, bez rys i pęknięć. Powierzchnia ewentualnego tynku podkładowego nie powinna być wygładzona lub zatarta.

Nadlewki, nacieki i wystające nierówności podłoża należy skuć lub zeszlifować. Rysy, raki, kawerny i ubytki podłoża należy naprawić zaprawą cementową lub specjalnymi masami naprawczymi, na które wydane są aprobaty techniczne.

Zabrudzenia powierzchni smarami, olejami, bitumami, farbami należy usunąć, zmywając odpowiednimi preparatami odtłuszczającymi albo stosując środki mechaniczne (np. piaskowanie).

Z podłoża należy usunąć warstwę pyłącą oraz odpylić powierzchnię. Wystające lub widoczne nieusuwalne elementy metalowe powinny być zabezpieczone antykorozyjnie. Podłoża z płyt gipsowo-kartonowych powinny mieć zaszpachlowane styki płyt i wkręty mocujące.

Podkłady z tynków zwykłych powinny spełniać wymagania PN-70/B-10100, odpowiednie do założonej w przedmiarze i specyfikacji technicznej – odmiany i kategorii tynku podkładowego.

Uwzględniając stan podłoża, wskazówki pochodzące od producenta mieszanki tynkarskiej oraz warunki atmosferyczne, w których nakładana będzie wyprawa, konieczne może być wstępne przygotowanie podłoża do tynkowania, poprzez jego zwilżenie wodą, zagruntowanie bądź zastosowanie środków zwiększających przyczepność tynku do podłoża. Jako środki zwiększające przyczepność tynku do podłoża stosowane są:

- obrzutka wstępna,
- zaprawy i szlasy zwiększające przyczepność,
- substancje płynne tzw. mostki adhezyjne.

Dobór ewentualnych działań wstępnego przygotowania podłoża musi być zgodny z zaleceniami producenta mieszanki tynkarskiej oraz wymaganiami szczegółowej specyfikacji technicznej.

5.6. Wykonanie tynków gipsowych (gładź gipsowa)

Przygotowaną masę szpachlową nakłada się na ścianę równa warstwa o grubości 1-5 mm za pomocą szpachelki z tworzywa sztucznego lub ze stali nierdzewnej, silnie dociskając materiał do podłoża.

Masę naniesioną na ścianę wyrównuje się pacą, a po stwardnieniu ewentualne nierówności można usunąć, szlifując powierzchnie odpowiednią siatką lub papierem ściernym. Następnie powierzchnie należy ponownie za-szpachlować jak najcieńszą warstwą i delikatnie przeszlifować.

W przypadku gdy należy wygładzić powierzchnie w ciągu jednego dnia i uniknąć jednego szlifowania, efekt ten można uzyskać, stosując technologie „mokre na mokre”. Drugą warstwę gładzi nanosi się wówczas już po 20 minutach od nałożenia pierwszej warstwy.

5.7. Wykonywanie tynków zwykłych

Na przygotowanym podłożu wykonać tynki zwykłe wewnętrzne warstwowe - odtwarzające kat. tynków istniejący w danym pomieszczeniu. W przypadku wykonywania tynk narożnych należy stosować narożnik wzmacniający tynkarskie.

Grubości tynków zwykłych w zależności od ich kategorii oraz od rodzaju podłoża lub podkładu powinny być zgodne z normą PN-70/B-10100.

Gładź należy nanosić po związaniu warstwy narzutu, lecz przed jej stwardnieniem. Podczas zacierania warstwa gładzi powinna być mocno dociskana do warstwy na-rzutu.

Podział tynków zwykłych ze względu na technikę wykonania, no podstawie normy PN-70/ B-101 00 (wyd. 3) Roboty tynkowe. Tynki zwykłe. Wymagania i badania przy odbiorze.

Odmiana tynku	Kategoria tynków	Wygląd powierzchni
Tynki surowe	0	Nierówna, z widocznymi poszczególnymi rzutami kielni i możliwymi niewielkimi prześwitami podłoża
Tynki surowe wyrównane kielnią	I	Bez prześwitów podłoża, większe zgrubienia wyrównane
Tynki surowe ściągane pacą	Ia	Z grubsza wyrównano
Tynki surowe pędzlowane ³⁾	-	Z grubsza wyrównano rzadką zaprawą
Tynki pospolite dwuwarstwowe	II ¹⁾	Równno, ale szorstka
Tynki pospolite trójwarstwowe	III ^{1) 2)}	Równno i gładka
Tynki doborowe	IV	Równna i bardzo gładka
Tynki doborowe filcowane	IVf	Równno, bardzo gładka, matowa, bez widocznych ziarenek piasku
Tynki wypalane	IVw	Równno, bardzo gładka z połyskiem, o ciemnym zabarwieniu

¹⁾Przy stosowaniu tynkowania mechanicznego ścian stanowiących podłoże o dobrej przyczepności (np. mur z nowej cegły, wykonanie na puste spoiny) tynk tej kategorii może być uzyskany przez bezpośrednie naniesienie narzutu na podłoże, tj. bez obrutki jak przy tynkach jednowarstwowych (przyp. normowy).

²⁾ Do kategorii tej zalicza się także tynki dwuwarstwowe zatarte na gładko.

³⁾ Odmiana tynku nie ujęta w normie.

6. KONTROLA JAKOŚCI ROBÓT

6.1. Ogólne zasady kontroli jakości robót

Ogólne zasady kontroli jakości robót podano w ST B-00.00 „Wymagania ogólne”

Sprawdzenie zgodności z dokumentacją i ST należy przeprowadzać przez porównanie wykonanych tynków z dokumentacją opisową i rysunkową według protokołów badań kontrolnych i atestów jakości materiałów, protokołów odbiorów częściowych podłoża i podkładu oraz stwierdzenie wzajemnej zgodności za pomocą oględzin zewnętrznych i pomiarów

6.2. Badania przed przystąpieniem do robót tynkowych

Przed przystąpieniem do robót tynkowych należy przeprowadzić badania przygotowania podłoża:

- wilgotności - poprzez ocenę wyglądu, próbę dotyku lub zwilżania, ewentualnie w razie potrzeby pomiar wilgotności szczątkowej przy pomocy wilgotnościomierza elektrycznego,
- równości powierzchni - poprzez ocenę wyglądu i sprawdzenie przy pomocy łaty,
- przywierających ciał obcych, kurzu i zabrudzenia - poprzez ocenę wyglądu i próbę ścierania,
- obecności luźnych i zwiertzałych części podłoża - poprzez próbę drapania (skrobania) i dotyku,
- zabrudzenia powierzchni olejami, smarami, bitumami, farbami - poprzez ocenę wyglądu i próbę zwilżania,
- chłonności podłoża - poprzez ocenę wyglądu oraz próbę dotyku i zwilżania,
- obecność wykwitów - poprzez ocenę wyglądu,
- złuszczenia i powierzchniowego odpajania podłoża - poprzez ocenę wyglądu.

Wyniki badań powinny odnotowane w formie protokołu kontroli, wpisane do dziennika budowy i zaakceptowane przez inspektora nadzoru.

6.3. Kontrola wykonania wyprawy tynkarskiej

Kontrola polega na sprawdzeniu ciągłości, równości i nadania właściwej struktury. Dla sprawdzenia równości powierzchni oraz krawędzi należy przyjąć:

- odchylenie powierzchni od płaszczyzny nie powinno być większe niż 3 mm i w liczbie nie większej niż 3 na całej długości łąty kontrolnej (łąta długości 2,0 m),
- odchylenia krawędzi od kierunku pionowego nie powinno być większe niż 2 mm na 1 m
- odchylenie promieni krzywizny powierzchni faset, wnęk itp. od zakładanego promienia nie powinny być większe niż 7 mm.

7. OBMIAR ROBÓT

7.1. Ogólne zasady obmiaru robót

Ogólne zasady obmiaru robót podano w ST B-00.00 „Wymagania ogólne”

7.2. Jednostka obmiarowa

Jednostką obmiarową robót tynkarskich jest m²

8. ODBIÓR ROBÓT

Ogólne zasady odbioru robót podano w ST B-00.00 „Wymagania ogólne”. Kierownik budowy zgłasza gotowość do odbioru elementy na podstawie zapisów w dzienniku budowy.

Odbioru dokonuje Inspektor Nadzoru na podstawie odbiorów częściowych, oglądu, wpisów do dziennika budowy i sprawdzeniu z S.T.W. i O R.

8.1. Odbiór podłoża

Odbiór podłoża należy przeprowadzić bezpośrednio przed przystąpieniem do robót tynkowych. Jeżeli odbiór podłoża odbywa się po dłuższym czasie od jego wykonania, należy podłoże oczyścić i umyć wodą.

8.2. Zgodność z dokumentacją, ST i wymaganiami Inspektora nadzoru

Roboty uznaje się za zgodne z ST i wymaganiami Inspektora nadzoru, jeżeli wszystkie pomiary i badania omówione w p. 6 dały pozytywne wyniki.

- tynk poprawić i przedstawić do ponownego odbioru
- jeżeli odchylenia od wymagań nie zagrażają bezpieczeństwu użytkowania i trwałości tynku, zaliczyć tynk do niższej kategorii
- w przypadku, gdy nie są możliwe podane wyżej rozwiązania, usunąć tynk i ponownie wykonać roboty tynkowe.

8.3. Odbiór tynków

- Ukształtowanie powierzchni, krawędzie, przecięcia powierzchni oraz kąty dwuścienne powinny być zgodne z założeniami.
- Dopuszczalne odchylenia powierzchni tynku od płaszczyzny i odchylenie krawędzi od linii prostej nie mogą być większe niż 3 mm i w liczbie nie większej niż 3 na całej długości kontrolnej dwumetrowej łąty.
- Odchylenia powierzchni i krawędzi od kierunku:
 - pionowego – nie mogą być większe niż 2 mm na 1 mb i ogółem nie więcej niż 4 mm w pomieszczeniu
 - poziomego – nie mogą być większe niż 3 mm na 1 mb i ogółem nie więcej niż 6 mm na całej powierzchni między przegrodami pionowymi (ścianami, belkami itp.)
- Niedopuszczalne są następujące wady:
 - wykwity w postaci nalotów roztworów soli wykrystalizowanych na powierzchni tynków przenikających z podłoża, pilśni itp.
 - trwałe ślady zacieków na powierzchni, odstawanie, odparzenia i pęcherze wskutek niedostatecznej przyczepności tynku do podłoża
- Odbiór gotowych tynków powinien być potwierdzony protokołem, który powinien zawierać:
 - ocenę wyników badań
 - wykaz wad i usterek ze wskazaniem możliwości ich usunięcia
 - stwierdzenia zgodności lub niezgodności wykonania z zamówieniem.

9. PODSTAWA PŁATNOŚCI

Ogólne ustalenia dotyczące podstawy płatności podano w ST B-00.00 „Wymagania ogólne”

Płatność zgodnie z dokumentami umownymi.

Płaci się za wykonaną i odebraną ilość m² powierzchni tynku wg ceny jednostkowej, która obejmuje:

- przygotowanie stanowiska roboczego
- przygotowanie zaprawy
- dostarczenie materiałów i sprzętu
- obsługę sprzętu nieposiadającego etatowej obsługi
- ustawienie i rozbiórkę rusztowań przenośnych umożliwiających wykonanie robót na wysokości do 4 m
- przygotowanie podłoża
- umocowanie i zdjęcie listew tynkarskich
- wykonanie tynków
- reperacja tynków po dziurach i hakach
- oczyszczenie miejsca pracy z resztek materiałów
- likwidację stanowiska roboczego.

10. DOKUMENTY ODNIESIENIA

- PN-65 /B-14503 - Roboty tynkowe. Zaprawy budowlane
- PN-70 /B-10100 - Roboty tynkowe tynki zwykłe. Wymagania i badania przy odbiorze
- PN-65 /B-10101 - Tynki szlachetne. Wymagania i badania przy odbiorze
- PN- 76/ 6734-02- Plastyczna zaprawa tynkarska do wykonania wypraw wewnętrznych
- PN-85/B-04500 Zaprawy budowlane. Badania cech fizycznych i wytrzymałościowych
- PN-70/B-10100 Roboty tynkowe. Tynki zwykłe. Wymagania i badania przy odbiorze
- PN-88/B-32250 Materiały budowlane. Woda do betonów i zapraw
- PN-B-30020:1999 Wapno
- PN-79/B-06711 Kruszywa mineralne. Piaski do zapraw budowlanych
- PN-90/B-14501 Zaprawy budowlane zwykłe
- PN-B-19701:1997 Cementy powszechnego użytku
- PN-ISO-9000 seria 9000, 9001, 9002, 9003 i 9004 - normy dotyczące systemów zapewnienia jakości zarządzania jakością

SZCZEGÓŁOWA SPECYFIKACJA TECHNICZNA

SST B-05.00

LICOWANIE ŚCIAN

Kod CPV 4532000-4

1. WSTĘP

1.1. Przedmiot Specyfikacji Technicznej (ST).

Przedmiotem niniejszej specyfikacji technicznej (SST) są wymagania dotyczące wykonania, odbioru prac obejmujących licowanie ścian płytkami ceramicznymi związanych z remontem łazienki na II piętrze wraz z częścią korytarza (lewa strona) II piętra w budynku nr 2 przy ul. Obornickiej 100-102 we Wrocławiu.

1.2. Zakres stosowania ST.

Specyfikacja techniczna jest częścią dokumentów niezbędnej przy realizacji i odbiorze robót wymienionych w pkt 1.1.

1.3. Zakres Robót objętych ST.

Specyfikacja dotyczy wszystkich czynności umożliwiających i mających na celu wykonanie okładzin ścian z płytek ceramicznych w tym:

- Licowanie ścian płytkami o wymiarach 30 x 60 cm lub innych zaakceptowanych przez Zamawiającego na klej
- Montaż aluminiowych listw narożnikowych

1.4. Ogólne wymagania dotyczące robót.

Wykonawca robót jest odpowiedzialny za jakość materiałów i wykonywanych robót oraz za zgodność z przedmiarem, ST i poleceniami Inspektora.

2. MATERIAŁY I SUROWCE

2.1. Płytki

Użyte materiały powinny być zgodne z przedmiarem i SST. Wszystkie zakupione przez wykonawcę materiały powinny być wyraźnie i trwale oznakowane oraz zaopatrzone przez dostawcę lub producenta w aktualne świadectwo kontroli lub atest. Płytki muszą odpowiadać wymaganiom aktualnych norm państwowych lub świadectwom dopuszczenia ich do stosowania w budownictwie.

Wyszczególniono:

- Płytki ceramiczne o wymiarach 30x60 cm lub innym zaakceptowanym przez Zamawiającego,
- Elastyczną zaprawę klejową,
- Zaprawę fugową,
- Aluminiowe listwy narożnikowe.

Płytki powinny odpowiadać następującym normom:

- odporność na ogień A1
- wytrzymałość na zginanie powyżej 10 MPa
- nasiąkliwość nie więcej niż 2,5%
- Odporność na płamienie minimum klasa 3 wg. EN14411:2012
- odporność na substancje chemiczne 5

Kolory, wymiary, rodzaj i faktura zastosowanych płytek do ustalenia ze Zamawiającym.

2.2. Kleje, fugi

- kompozycje klejące do mocowania płytek ceramicznych i okładzin kamiennych muszą spełniać wymagania PN-EN 12004:2002 lub odpowiednich aprobat technicznych. Zaprawa klejowa do okładziny ceramicznej o klasie C2S2
- zaprawy do spoinowania muszą spełniać wymagania odpowiednich aprobat technicznych lub norm, zaprawa o podwyższonej odporności na ścieranie i zmniejszonej absorpcji wody (CG2WA)
- silikon i akryle do finalnego wykończenia.

2.3. Woda zarobowa

Do przygotowania zapraw można stosować każdą wodę zdatną do picia oraz wody z rzek, jezior i

innych miejsc. Woda do zapraw powinna być „odmiany 1”, zgodnie z wymaganiami PN-88/B-32250. Woda nie powinna wydzielać zapachu gnilnego oraz nie powinna zawierać zawiesiny, np. grudek.

3. SPRZĘT

Wybór sprzętu i narzędzi do wykonywania robót w dostosowaniu do technologii robót przewidzianej przez producenta preparatu należy do Wykonawcy i podlega akceptacji przez Inżyniera. Wykonawca winien dysponować podczas prowadzenia robót wilgotnościomierzem i termometrem elektronicznym do pomiaru temperatury powietrza i podłoża betonowego.

4. TRANSPORT MATERIAŁÓW

Transport materiałów dowolnymi środkami przydatnymi dla danego asortymentu robót pod względem możliwości ułożenia i umocowania ładunku, w sposób zabezpieczający przed opakowania przed uszkodzeniem, mrozem i zawilgoceniem. Składowanie w oryginalnych, nie otwieranych opakowaniach, w suchych pomieszczeniach, w temperaturze zawartej w przedziale od + 10 do + 30°C. Przestrzegać należy wszystkich wymagań zawartych w kartach technicznych poszczególnych wyrobów.

5. WYKONANIE ROBÓT

5.1. Zasady prowadzenia robót

Wykonanie robót winno być zgodne z wymaganiami Aprobaty Technicznej oraz kart technologicznych Producenta stosowanych preparatów. Wykonawca winien przedstawić Inżynierowi do akceptacji harmonogram robót uwzględniający czas schnięcia kolejnych warstw. Należy przestrzegać temperatur podłoża, otoczenia i materiałów podanych w kartach technicznych, które nie powinny być niższe niż +8°C i jednocześnie, co najmniej 3°C powyżej panującej temperatury punktu rosy. Zabronione jest wykonywanie robót poza granicznymi temperaturami, w czasie deszczu i przy wilgotności powietrza przekraczającej 85%.

Przed przystąpieniem do wykonywania okładzin ściennych należy sprawdzić :

- prawidłowość wykonania podłoża : stabilność, nośność, równość, czystość, nie nasiąkliwość
- przed przystąpieniem do robót powinny być zakończone wszystkie roboty stanu surowego
- płytki należy posegregować wg asortymentów i wymiarów
- po wykonaniu fragmentu okładziny należy usunąć nadmiar kleju ze spoin pomiędzy płytkami.

5.2. Przygotowanie podłoża

Warunkiem rozpoczęcia robót jest zakończenie robót związanych z wykonaniem podłoża pod płytki, rozprowadzeniem instalacji sanitarnych, elektrycznych, c.o., uzupełnieniem wszystkich bruzd, przejść masami naprawczymi.

5.3. Wykonywanie okładzin ściennych z płytek ceramicznych

Roboty prowadzić w temp. nie niższych niż 5 st C (dla całej doby). Podłoże musi być czyste, bez ubytków, raków, resztek malowania, przy podłożu nasiąkliwym powierzchnię uprzednio zagruntować.

Kompozycję rozpoczynać od najbardziej wysuniętego narożnika przyjmując zasadę równomiernego obciążenia płytek skrajnych (nie mniej niż 1 szerokości płytki).

Po zakończeniu układania glazurę należy wyspoinować (dopiero po stwardnieniu zaprawy klejącej nie wcześniej niż po 24 godzinach. Zaprawę spoinową rozprowadza się pacą gumową , pamiętając o wprowadzaniu jej w czyste , zwilżone wodą spoiny między płytkami. Spoiny należy dokładnie, głęboko i szczelnie wypełnić. Nadmiar zaprawy spoinowej usuwa się i płytki oczyszcza wilgotną gąbką, aż do uzyskania czystej powierzchni i gładkich , równych spoin. Świeże fugi w ciągu pierwszych kilku dni należy delikatnie zwilżać i czyścić lekko wilgotną gąbką. Fugi można zaimpregnować płynem przeciwnasiąkliwym po kilku tygodniach. Po zakończeniu robót glazurniczych należy je zgłosić do odbioru.

6. KONTROLA JAKOŚCI ROBÓT

Wszystkie materiały – płytki, kompozycje klejące, jak również materiały pomocnicze muszą spełniać wymagania odpowiednich norm lub aprobat technicznych oraz odpowiadać parametrom określonym przez Zamawiającego.

Każda partia materiałów dostarczona na budowę musi posiadać certyfikat lub deklarację zgodności stwierdzająca zgodność własności technicznych z określonymi w normach i aprobatkach.

Badanie podkładu powinno być wykonane bezpośrednio przed przystąpieniem do wykonywania robót okładzinowych. Zakres czynności kontrolnych powinien obejmować:

- sprawdzenie wizualne wyglądu powierzchni podkładu pod względem wymaganej szorstkości, występowania ubytków i porowatości, czystości i zawilgocenia,
- sprawdzenie równości podkładu, które przeprowadza się przykładając w dowolnych miejscach i kierunkach 2 -metrowa łątę,
- sprawdzenie spadków podkładu za pomocą 2-metrowej łąty i poziomnicy; pomiary równości i spadków należy wykonać z dokładnością do 1mm
- sprawdzenie prawidłowości wykonania w podkładzie szczelin dylatacyjnych i przeciwskurczowych dokonując pomiarów szerokości i prostoliniowości
- sprawdzenie wytrzymałości podkładu metodami nieniszczącymi.

Zakres czynności kontrolnych dotyczący okładzin ścian powinien obejmować:

- sprawdzenie prawidłowości ułożenia płytek; ułożenie płytek oraz ich barwić i odcień należy sprawdzać wizualnie i porównać z wymaganiami zakładanymi oraz wzorcem płytek,
- sprawdzenie odchylenia powierzchni od płaszczyzny za pomocą łąty kontrolnej długości 2m przykładanej w różnych kierunkach, w dowolnym miejscu; prześwit pomiędzy łątą a badana powierzchnia należy mierzyć z dokładności do 1 mm,
- sprawdzenie prostoliniowości spoin za pomocą cienkiego drutu naciągniętego wzdłuż spoin na całej ich długości (dla spoin wykładzin podłogowych i poziomych okładzin ścian) oraz pionu (dla spoin pionowych okładzin ścian) i dokonanie pomiaru odchylenia z dokładnością do 1 mm,
- sprawdzenie związania płytek z podkładem przez lekkie ich opukiwanie drewnianym młotkiem (lub innym podobnym narzędziem); charakterystyczny głuchy dźwięk jest dowodem nie związania płytek z podkładem,
- sprawdzenie szerokości spoin i ich wypełnienia za pomocą oględzin zewnętrznych i pomiaru; na dowolnie wybranej powierzchni wielkości 1 m² należy zmierzyć szerokość spoin sumiarka z dokładnością do 0,5 mm
- grubość warstwy kompozycji klejącej pod płytkami (pomiar dokonany w trakcie realizacji robót lub grubość określona na podstawie zużycia kompozycji klejącej).

Zaprawa klejowa przewidziana do wykonania w postaci suchej mieszanki, gotowej do zastosowania po wymieszaniu z wodą powinna charakteryzować się:

- mrozoodpornością,
- elastycznością,
- odpornością na wilgoć,
- przyczepnością ok. 1,1 MPa,
- czasem otwartego klejenia ok. 20 min.,
- czasem „stygnięcia” płytek do 3 dni.

Zaprawa do spoinowania powinna odznaczać się:

- mrozoodpornością,
- elastycznością,
- odpornością na wilgoć,
- czasem utwardzania do ok. 24 h.

Zaprawy klejowe i zaprawy do spoinowania powinny posiadać świadectwa dopuszczenia do stosowania w budownictwie i zaświadczenia o jakości wystawione przez producenta, oraz atest PZH.

7. OBMIAR ROBÓT

Jednostka obmiaru dla płytek ceramicznych – m²

8. ODBIÓR ROBÓT

Roboty powinny być wykonane zgodnie z Specyfikacją Techniczną oraz pisemnymi decyzjami Inspektora Nadzoru.

Odbiór podkładu powinien być przeprowadzony w następujących etapach:

- podczas układania podkładu,
- po całkowitym stwardnieniu podkładu.

Odbiór podkładu powinien obejmować sprawdzenie:

- jakości zastosowanych materiałów,
- grubości podkładu w dowolnych 3 miejscach,
- równości, zgodności z założonym spadkiem i zachowania dopuszczalnych odchyłek płaszczyzny podkładu: ± 2 mm/m i ± 5 mm na całej długości lub szerokości,
- prawidłowości osadzenia elementów dodatkowych w podkładzie,
- poprawności wykonania i rozmieszczenia szczelin dylatacyjnych.

Odbiór okładzin ściennych powinien obejmować:

- ocenę wyglądu zewnętrznego,
- sprawdzenie prawidłowości ukształtowania powierzchni dopuszczalne nierówności mogą wynosić max. 3 mm na długości 2 m łaty,
- dopuszczalne odchylenie powierzchni płytek - od poziomu wynosi 2 mm na 1mb, a w kierunku pionowym na wysokości 1 kondygnacji mniej niż 4 mm. Spoiny powinny przebiegać prostoliniowo, ich odchylenie może wynosić max. 2 mm/m i max. 3 mm na całej długości pomieszczenia.

Odbiór końcowy robót płytkarskich powinien obejmować:

- ocenę zgodności wyglądu wykonanej okładziny z dokumentacją techniczną,
- jakości zastosowanych materiałów,
- sprawdzenie dotrzymania warunków wykonywania prac na podstawie zapisów w dzienniku budowy.

9. PODSTAWA PŁATNOŚCI

Ogólne ustalenia dotyczące podstawy rozliczenia robót podano w ST „Wymagania ogólne”

10. PRZEPISY ZWIĄZANE

10.1. Normy

Wszelkie roboty należy wykonywać zgodnie z obowiązującymi i/lub wydanymi normami i przepisami (chyba, że Zamawiający wymaga zastosowania wyższych standardów).

10.2. Przepisy związane

- PN-B-10145 Posadzki z płytek kamionkowych, klinkierowych, lastrykowych. Wymagania i badania przy odbiorze.
- PN-B-10156 Posadzki chemoodporne z płytek i cegieł ceramicznych. Wymagania badania przy odbiorze.
- PN-EN 87: 1994 Płytki i płyty ceramiczne ścienne i podłogowe. Definicje, klasyfikacja, właściwości i znakowanie.
- PN-EN 99: 1993 Płytki i płyty ceramiczne. Oznaczanie nasiąkliwości wodnej.
- PN-EN 100: 1993 Płytki i płyty ceramiczne. Oznaczanie wytrzymałości na zginanie.
- PN-EN 101: 1994 Płytki i płyty ceramiczne. Oznaczanie twardości wg skali Mohsa.
- PN-EN 102: 1993 Płytki i płyty ceramiczne ścienne i podłogowe. Oznaczanie odporności na wgłębne ścieranie. Płytki nieszkliwione.
- PN-EN 103: 1994 Płytki i płyty ceramiczne. Oznaczanie cieplnej rozszerzalności liniowej.
- PN-EN 106: 1993 Płytki i płyty ceramiczne. Oznaczanie odporności chemicznej.
- PN-EN 163: 1994 Płytki i płyty ceramiczne. Pobieranie próbek i warunki odbioru.
- PN-B-12032 Płytki i kształtowniki podłogowe kamionkowe.
- PN-B-12035 Kamionkowe wyroby kwasoodporne. Płytki.
- PN-B-14501 Zaprawy budowlane zwykłe.
- PN-B-04500 Zaprawy budowlane. Badania cech fizycznych i wytrzymałościowych.
- PN-B-06711 Kruszywa mineralne. Piaski do zapraw budowlanych.
- PN-B-06256 Beton odporny na ścieranie.

SZCZEGÓŁOWA SPECYFIKACJA TECHNICZNA

SST B-06.00

ROBOTY POSADZKOWE

Kod CPV 45432100-5

1. CZĘŚĆ OGÓLNA

1.1. Przedmiot SST

Przedmiotem niniejszej specyfikacji technicznej (SST) są wymagania dotyczące wykonania i odbioru robót posadzkowych związanych z remontem łazienki na II piętrze wraz z częścią korytarza (lewa strona) II piętra w budynku nr 2 przy ul. Obornickiej 100-102 we Wrocławiu.

1.2. Zakres stosowania SST

Niniejsza specyfikacja techniczna będzie stosowana jako dokument przetargowy i kontraktowy przy zleceniu i realizacji robót jak w punkcie 1.1

1.3. Zakres robót objętych SST

Ustalenia zawarte w niniejszej specyfikacji dotyczą wszystkich czynności umożliwiających i mających na celu:

1. Ułożenie warstwy naprawczo-wyrównawczej
2. Gruntowanie podłoża preparatami gruntującymi
3. Wykonanie warstwy niwelująco-wyrównawczej
4. Ułożenie posadzki z płytek o wymiarach 60 x 60 cm
5. Uzupełnienie i lub wymiana cokolika z wykładziny pcv

Wykonawca przed zakupem i montażem materiałów posadzkowych musi przedstawić Zamawiającemu kolor, wzór i rodzaj do akceptacji.

2. MATERIAŁY I SUROWCE

2.1. Preparat do gruntowania podłoża, pod podkłady

- zwiększa przyczepność zapraw do podłoża
- zapobiega odwodnieniu zapraw przed związaniem
- zapobiega powstawaniu pęcherzy na powierzchni zapraw podłogowych
- polepsza rozlewność zapraw podłogowych
- paroprzepuszczalny

2.2. Płytki ceramiczne podłogowe o wymiarach 60x60 cm lub innym zaakceptowanym przez Zamawiającego (zakaz używania gresu technicznego)

- Płytki typu gres niepolerowane antypoślizgowe (klasę dostosować do rodzaju pomieszczenia) R9-R11 (DIN), zmywalne,
- Nasiąkliwość wodna Eb [%] $\leq 0,5$ EN14411:2012
- Wytrzymałość na zginanie [N/mm²] minimum 35 EN14411:2012
- Odporność na ścieranie wgłębne - płytki nieszkliwione [mm³] maksimum 110 EN14411:2012
- Odporność na płamienie minimum klasa 3 EN14411:2012
- Odporność chemiczna na kwasy i zasady o niskim stężeniu Klasa LA(V) EN14411:2012
- Odporność chemiczna na kwasy i zasady o wysokim stężeniu Klasa HA(V) EN14411:2012
- Odporność na środki domowego użytku i dodatki do wody basenowej Klasa A(V) EN14411:2012

2.3. Kleje, fugi

- kompozycje klejące do mocowania płytek ceramicznych i okładzin kamiennych muszą spełniać wymagania PN-EN 12004:2002 lub odpowiednich aprobat technicznych. Zaprawa klejowa do okładziny ceramicznej o klasie C2S2
- zaprawy do spoinowania muszą spełniać wymagania odpowiednich aprobat technicznych lub norm, zaprawa o podwyższonej odporności na ścieranie i zmniejszonej absorpcji wody (CG2WA)
- fugi odporne na działanie środków chemicznych, kwasów, zasad

2.4. Jastrych cementowy, fabrycznie przygotowana, sucha mieszanka do wykonywania podkładów cementowych podłogowych, obróbki ręcznej lub maszynowej. Produkt może być stosowany na

wszystkich podłożach mineralnych, do wykonywania jastrychów zespolonych i niezwiązanych z podłożem, pływających oraz ogrzewanych. Maksymalna wielkość ziarna: 4 mm, wytrzymałość na ściskanie (28 dni): > 20,0 N/mm², wytrzymałość na zginanie (28 dni): > 5,0 N/mm², zalecana grubość warstwy: 12- 80 mm

2.5. Samopoziomujący podkład, do 2- 10 mm, w postaci suchej mieszanki cementu portlandzkiego, wypełniaczy kwarcowych i dodatków modyfikujących.

- Wytrzymałość na ściskanie (po 28 dniach) ≥ 25 N/mm² (C25)
- Wytrzymałość na zginanie (po 28 dniach) ≥ 5 N/mm² (F5)
- Rozpływność 240-260 mm (pierścień 68x35 mm)
- Odporność ogniowa A1fl-s1 nach DIN EN 13 501-1

2.6. Samopoziomujący podkład, 5-30 mm, cementowy, do układania ręcznego. szybko wiążący podkład pod lekkie, średnie i duże obciążenia. Wyrób dostarczany jest w formie suchej mieszanki, gotowej do użycia po wymieszaniu z wodą

Najważniejsze właściwości:

- szybko twardniejący
- szybki w wykonaniu
- ruch pieszy po 2-4 godzinach
- paroprzepuszczalny
- bardzo dobra przyczepność do podłoża
- przyjazny dla ludzi i środowiska naturalnego

2.7. Profile progowe listwy aluminiowe

Przykładowe listwy łączenia posadzek i progowe, wybór rodzaju na etapie wykonawstwa prac. Kolor dobrać do paneli podłogowych i płytek gres.



2.8. Wykładzina pcv – kolor dobrać do istniejącej

2.9. Materiały pomocnicze

Materiały pomocnicze do wykonywania ułożenia wykładzin to:

- progowe drzwiowe listwy wykończeniowe,
- taśma dwustronnie klejąca,
- środki do usuwania zanieczyszczeń,
- środki do konserwacji wykładzin dywanowych.

Wszystkie ww. materiały muszą mieć własności techniczne określone przez producenta lub odpowiednie aprobaty techniczne.

Przedmiot zamówienia należy wykonać z zastosowaniem materiałów i urządzeń określonych w przedmiarze robot. Użyte w specyfikacji technicznej, przedmiarach robot nazwy wyrobów i elementów, które wskazują lub mogłyby kojarzyć się z producentem lub firmą nie mają na celu preferowania wyrobu lub materiałów danego producenta, lecz wskazanie na wyrób, materiał lub element, który powinien posiadać cechy – parametry techniczne.

3. SPRZĘT

3.1. Wymagania ogólne

Ogólne wymagania dotyczące sprzętu podano w ST B-00.00 „Wymagania ogólne”. Wykonawca jest zobowiązany do używania takiego sprzętu, jaki nie spowoduje niekorzystnego wpływu na jakość wykonywanych robót.

3.2. Sprzęt do wykonywania wykładzin

Do wykonywania robot wykładzinowych należy stosować drobny sprzęt budowlany:

- szpachle i packi metalowe lub z tworzywa sztucznego,
- narzędzia lub urządzenia do cięcia,
- łaty do sprawdzania równości powierzchni,
- poziomnice,
- mieszadła do kleju o napędzie elektrycznym,
- pojemniki do kleju,

4. TRANSPORT MATERIAŁÓW

Wykonawca jest zobowiązany do stosowania tylko takich środków transportu, jaki nie wpłynie niekorzystnie na stan i jakość transportowanych materiałów

Wykładziny oraz kleje przeznaczone do ich mocowania powinny być składowane w pomieszczeniach zamkniętych, suchych, w temperaturze 5-25°C. Należy je ochronić przed bezpośrednim działaniem promieni słonecznych. Kleje zachowują trwałość przez okres do 6 miesięcy.

4.1. Składowanie materiałów

Wykładziny, panele, płytki oraz kleje przeznaczone do ich mocowania powinny być składowane w pomieszczeniach zamkniętych, suchych, w temperaturze 5-25°C. Należy je ochronić przed bezpośrednim działaniem promieni słonecznych. Kleje zachowują trwałość przez okres do 6 miesięcy.

5. WYKONANIE ROBÓT

5.1. Wymagania ogólne

Ogólne zasady wykonania robót podano w ST B-00.00 „Wymagania ogólne”.

5.2. Zasady prowadzenia robót

Wymagania przy wykonaniu posadzek zgodnie z polskimi normami i wytycznymi technologicznymi producenta.

5.3. Warunki przystąpienia do robót

Do wykonywania posadzek z wykładziny można przystąpić po zakończeniu wszystkich robót budowlanych stanu surowego i robót wykończeniowych oraz po zakończeniu wszystkich robót instalacyjnych łącznie z przeprowadzeniem prób ciśnieniowych.

5.4. Przygotowanie podłoża

Podłoże powinno mieć powierzchnię równą, stanowiącą płaszczyznę poziomą.

Podłoże sprawdzane dwumetrową łatą, przykładaną w dowolnym miejscu, nie powinno wykazywać prześwitów większych niż 2 mm. Odchylenie powierzchni podłoża od płaszczyzny nie powinny przekraczać 2 mm na m. Podłoże musi być stałe, suche i czyste. Istniejące na podłożu nierówności, wyrównać przy użyciu mas samopoziomujących. Przed przystąpieniem do układania mas samopoziomujących i wykładziny podłoże należy starannie oczyścić i odkurzyć.

5.5. Podłoża pod posadzki

Podłoża pod posadzki może stanowić beton lub gładź cementowa.

Podkłady z zaprawy cementowej powinny mieć wytrzymałość na ścislenie minimum 12 MPa, a na zginanie minimum 3 MPa. Zaprawa cementowa powinna mieć konsystencję gęstą (1- 4 cm zanurzenia stożka pomiarowego).

Minimalna grubości podkładów z zaprawy cementowej powinny wynosić:

- podkłady związane z podłożem – 25 mm
- podkłady na izolacji przeciwwilgociowej – 35 mm
- podkłady „pływające” (na warstwie izolacji cieplnej lub akustycznej) – 40 mm

Mieszanka cementowa niezwłocznie po zakończeniu mieszania powinna być rozłożona między listwy kierunkowe o wysokości równej grubości podkładu.

Powierzchnia musi być wyrównana i zatarta lub, w zależności od potrzeb, wygładzona, bez raków, pęknięć i ubytków, czysta, pozbawiona resztek starych wykładzin i odpylona. Niedopuszczalne są zabrudzenia bitumami, farbami i środkami antyadhezyjnymi.

Dozwolone odchylenie powierzchni podkładu od płaszczyzny poziomej nie może przekraczać 5 mm na całej długości łąty kontrolnej o długości 2 m.

W podkładzie należy wykonać, spadki i szczeliny dylatacji konstrukcyjnej i przeciwskurczowej.

W świeżym podkładzie powinny być wykonane szczeliny przeciwskurczowe, przez nacięcie (np. pacą stalową) na głębokości $1/3 - 1/2$ grubości podkładu, o rozstawie nie przekraczającym 6 m, a w korytarzach 2 – 2,5 – krotności szerokości. Szczeliny przeciwskurczowe muszą dzielić podkład na pola o powierzchni nie większej niż 36 m². Szczeliny dylatacyjne powinny być wykonane w miejscach przebiegu dylatacji konstrukcji i w liniach oddzielających fragmenty powierzchni różniących się wymiarami i kształtami.

Dylatacje powinny być wykonane w miejscach dylatacji budynku, wokół fundamentów pod maszyny, słupów konstrukcyjnych oraz w styku różnych rodzajów wykładzin. Szczegółowe informacje o układzie warstw podłogowych, wielkości i kierunkach spadków, miejsc wykonania dylatacji, osadzenia wpustów i innych elementów.

Temperatura powietrza podczas wykonywania podkładów oraz przez co najmniej 3 dni po wykonaniu nie powinna być niższa niż 5°C. Przez pierwsze co najmniej 7 dni podkład należy utrzymywać w stanie wilgotnym (np. przykryty folią lub spryskiwany wodą) i chronić przed szkodliwymi wpływami (np. dużą różnicą temperatury) , aby skurcz był możliwie mały. W tym czasie podkład powinien być wyłączony z ruchu. Do zapraw używanych do wykonywania podkładów nie można dodawać wapna. Dla poprawienia jakości i zmniejszenia ryzyka powstania pęknięć skurczowych zaleca się zbrojenie podkładów betonowych stalowym zbrojeniem rozproszonym lub wzmocnienie podkładów cementowych włóknem polipropylenowym.

Dużym ułatwieniem przy wykonywaniu posadzek z paneli ma zastosowanie bezpośrednio pod okładzinę warstwy z masy samopoziomującej. Warstwy samopoziomujące wykonuje się z gotowych fabrycznie sporządzonych mieszanek ściśle według instrukcji producenta.

Wymagania podstawowe:

- podłoże betonowe powinno być wykonane zgodnie z ST,
- podłoże powinno być oddzielone od pionowych stałych elementów budynku.
- temperatura powietrza przy wykonywaniu podłoża oraz w ciągu co najmniej 3 dni nie powinna być niższa niż 5°C.

5.6. Wykonanie posadzek z płytek

Przed przystąpieniem do klejenia płytek zaleca się rozłożenie ich na posadzce na sucho, a następnie oczyszczenie podkładu z kurzu i zanieczyszczeń. Po przygotowaniu zaprawy, należy ją nanieść na podkład przy pomocy stalowej pacy zębatej. Powierzchnia z nałożoną warstwą kompozycji klejącej powinna pozwolić na wykonanie okładziny w ciągu około 10-15 minut. Grubość warstwy kompozycji klejącej w zależności od rodzaju i równości podłoża oraz rodzaju i wielkości płytek.

Przy przyklejaniu płytek zastosować krzyżki dystansowe, w celu uzyskania spoiny o szerokości 3 – 5 mm. Fugowanie może nastąpić nie wcześniej niż po 24 godzinach od zakończenia przyklejania płytek. Spoiny mają przebiegać prostoliniowo. W miejscach przebiegu dylatacji konstrukcji budynku powinna być wykonana w posadzce szczelina dylatacyjna. W posadzce ze spadkami szczeliny dylatacyjne powinny przebiegać w linii wododziału.

Płytki o dużych wymiarach zaleca się dobijać młotkiem gumowym. Przed całkowitym stwardnieniem kleju ze spoin należy usunąć jego nadmiar, można też usunąć wkładki dystansowe. W trakcie układania płytek należy także mocować listwy wykończeniowe oraz inne elementy jak np. drzwiczki rewizyjne szachtów instalacyjnych. W pomieszczeniach, w których nie wykonuje się ceramicznych okładzin ścian, posadzki należy wykończyć przy ścianach cokołami z płytek gresowych, o wysokości ok. 10 cm.

Posadzka powinna być czysta. Ewentualne zabrudzenia zaprawą należy usuwać niezwłocznie, w czasie układania płytek.

Warstwy posadzek wykonać w relacji do istniejących posadzek sąsiednich pomieszczeń, aby nie było uskoków w progach drzwi.

Przed przystąpieniem do spoinowania zaleca się sprawdzić czy pigment spoiny nie brudzi trwale powierzchni płytek.

Do spoinowania można przystąpić nie wcześniej niż po 24 godzinach od ułożenia płytek. Dokładny czas powinien być określony przez producenta w instrukcji stosowania zaprawy klejowej. Spoinowanie wykonuje się rozprowadzając zaprawę do spoinowania (zaprawę fugową) po powierzchni okładziny paca gumowa. Zaprawę należy dokładnie wcisnąć w przestrzenie między płytkami ruchami prostopadle i ukośnie do krawędzi płytek. Nadmiar zaprawy zbiera się z powierzchni płytek wilgotną gąbką.

6. KONTROLA JAKOŚCI ROBÓT

6.1. Wymagania ogólne

Ogólne zasady kontroli jakości podano w ST B-00.00 „Wymagania ogólne”.

6.2. Badania w czasie wykonywania robót

Dostarczone na plac budowy materiały należy kontrolować pod względem ich jakości.

Zasady dokonywania takiej kontroli powinien ustalić kierownik budowy w porozumieniu z Inspektorem nadzoru.

Kontrola jakości polega na sprawdzeniu, czy dostarczone materiały i wyroby mają zaświadczenia o jakości wystawione przez producenta oraz na sprawdzeniu właściwości technicznych dostarczonego wyrobu na podstawie tzw. badań doraźnych.

Wyniki badań materiałów powinny być wpisywane do dziennika budowy akceptowane przez Inspektora budowy.

6.2.1. Kontrola podkładu betonowego

Badanie podłoża należy przeprowadzić bezpośrednio przed przystąpieniem do wykonywania warstw izolacyjnych posadzki.

Kontrola jakości wykonanego podkładu obejmuje sprawdzenie:

- wyglądu powierzchni - powierzchnia powinna być równa, czysta, gładka bez wgłębień i wypukłości, pęknięć i ostrych krawędzi;
- grubości podkładu w dowolnych 3 miejscach w pomieszczeniu,
- stopnia wilgotności podkładu.

6.2.2. Kontrola warstw izolacyjnych

Kontrola powinna polegać na sprawdzeniu:

- wyników kontroli jakości materiałów, przeprowadzonej po ich dostarczeniu na budowę
- przygotowania podłoża (sprawdzenie : równości, czystości, suchości)
- kontroli ciągłości i szczelności izolacji przeciwwilgociowej
- ułożenia warstwy ocieplającej
- sprawdzenie jakości zastosowanych materiałów
- grubości i ciągłości warstwy ocieplającej
- sprawdzenie czy materiał izolacyjny nie uległ zawilgoceniu
- połączenia warstw z podłożem.

6.2.3. Kontrola posadzki z płytek ceramicznych i gresu

Kontrola powinna obejmować:

- sprawdzenie wyglądu zewnętrznego, prawidłowości ułożenia posadzki, jednolitości barwy lub wzoru,
- sprawdzenie odchylenia powierzchni posadzki od płaszczyzny za pomocą 2- metrowej łąty w dwóch różnych kierunkach i w dowolnym miejscu,
- sprawdzenie prostoliniowości spoin za pomocą cienkiego drutu naciągniętego wzdłuż spoin na całej długości i pomiaru odchylenia z dokładnością do 1 mm.

- sprawdzenie grubości spoin i ich wypełnienia za pomocą oględzin zewnętrznych i pomiaru; na dowolnie wybranej powierzchni posadzki o wielkości 1 m² należy zmierzyć spoiny suwmiarką z dokładnością do 0,5 mm,
- sprawdzenie prawidłowości wykonania cokołów, osadzenia wpustów itp.
- sprawdzenie przylegania posadzki do podkładu.

6.2.4. Kontrola posadzki z paneli drewnopodobnych i wykładziny PCW

Kontrola powinna obejmować:

- sprawdzenie wszystkich faz prac przy wykonywaniu podkładu i układaniu posadzki.
- sprawdzenie wyglądu zewnętrznego, prawidłowości ułożenia posadzki, jednolitości barwy lub wzoru, przylegania paneli i wykładziny do podłoża, nie powinna mieć żadnych deformacji (sfałdowań, pęcherzy);
- sprawdzenie odchylenia powierzchni posadzki od płaszczyzny za pomocą 2- metrowej łaty w dwóch różnych kierunkach i w dowolnym miejscu, dopuszczalne nierówności nie mogą przekraczać 5 mm,
- sprawdzenie szerokość i rozmieszczenie spoin – spoiny powinny przebiegać w liniach prostych, odchylenie spoin max. 1mm/ m i nie większe niż 5 mm na całej długości, szerokość spoin max. 0,5 mm,
- sprawdzenie prawidłowości wykonania cokołów, osadzenia wpustów itp.
- sprawdzenie zaświadczenia o jakości wystawione przez producenta jak również gatunek dostarczonych wykładzin (gatunek 1).

6.3. Badania w czasie odbioru

Badania posadzki z wykładzin powinny być przeprowadzane w sposób umożliwiający ocenę wszystkich wymagań a w szczególności:

- zgodności z dokumentacją i zmianami w dokumentacji powykonawczej (przez oględziny i pomiary)
- stan podłoża na podstawie protokołów badań międzyoperacyjnych,
- jakości zastosowanych materiałów i wyrobów na podstawie deklaracji zgodności lub certyfikatów zgodności przedłożonych przez dostawców

Prawidłowości wykonania posadzki przez sprawdzenie:

- przyczepności wykładziny, do podłoża.
- odchyień od płaszczyzny poziomej, przy użyciu łaty kontrolnej o długości 2 m i poziomnicy, odchylenia należy mierzyć z dokładnością do 1 mm. (nie powinno przekraczać 2 mm na m)
- prawidłowości przebiegu spoin.
- nierówności powierzchni mierzonych jako prześwity między łatą dł. 2 m a posadzką (nie powinny być większe niż 2 mm na całej długości łaty),
- poprawności przyklejenia wykładziny do podłoża (niedopuszczalne jest występowanie miejsc nie przyklejonych, fałd, pęcherzy, odstających brzegów),
- wyglądu powierzchni – powierzchnia powinna być równa, czysta, gładka, nie zanieczyszczona klejem.

7. OBMIAR ROBÓT

7.1. Ogólne zasady obmiaru robót

Ogólne zasady obmiaru robót podano w ST B-00.00 „Wymagania ogólne”

7.2. Jednostka obmiarowa

Jednostki obmiarowe robót związane z robotami posadzkowymi wg przedmiaru robót.

8. ODBIÓR ROBÓT

8.1. Wymagania ogólne

Ogólne zasady odbioru robót podano w SST „Wymagania ogólne” pkt 7.

Roboty uznaje się za zgodne z przedmiarem, SST i wymaganiami Inspektora nadzoru, jeżeli wszystkie pomiary i badania (z uwzględnieniem dopuszczalnych tolerancji) dały pozytywny wynik.

Jeżeli chociaż jeden wynik badania będzie niepozytywny, posadzka z wykładziny nie powinna być odebrana.

W takim przypadku należy przyjąć jedno z rozwiązań:

- Płytki, panele, wykładzinę poprawić i przedstawić do ponownego odbioru,
- jeżeli odchylenia od wymagań nie zagrażają bezpieczeństwu użytkowania i trwałości płytek, paneli, wykładziny oraz jeżeli inwestor wyrazi zgodę, obniżyć wartość wykonanych robót,
- w przypadku gdy nie są możliwe powyższe rozwiązania, usunąć płytki, panele i wykładzinę ponownie wykonać.

8.2. Odbiór podłóży

Odbiór podłóży należy przeprowadzić bezpośrednio przed przystąpieniem do wykonania posadzki z wykładziny. Jeżeli odbiór podłóży odbywa się po dłuższym czasie od jego wykonania, należy podłóże oczyścić i umyć wodą.

Odbiór podkładu powinien być przeprowadzony w następujących etapach:

1. podczas układania podkładu,
2. po całkowitym ułożeniu podkładu.

Odbiór podkładu powinien obejmować sprawdzenie:

1. jakości zastosowanych materiałów,
2. prawidłowości ułożenia,
3. równości i zachowania dopuszczalnych odchyłek płaszczyzny podkładu,
4. prawidłowości osadzenia elementów dodatkowych w podkładzie,
5. poprawności wykonania i rozmieszczenia szczelin dylatacyjnych,

8.3. Odbiór posadzek

Odbiór następuje po stwierdzeniu zgodności ich wykonania z zamówieniem, którego przedmiot określa przedmiar a także dokumentacja powykonawcza, w której podane są uzgodnione zmiany dokonane podczas prac. Zgodność wykonania wykładzin stwierdza się na podstawie porównania wyników badań kontrolnych wymienionych w pkt 6 z wymaganiami i tolerancjami podanymi w pozostałych punktach. Wykładziny powinny być odebrane, jeśli wszystkie wyniki badań kontrolnych są pozytywne.

Odbiór powinien obejmować sprawdzenie:

- wyglądu zewnętrznego przez ocenę wzrokową
- prawidłowości ukształtowania powierzchni,
- połączenia posadzki z podłożem
- wykończenia posadzki i prawidłowości zamocowania listew podłogowych

Odbiór gotowych posadzek powinien być potwierdzony protokołem, który zawiera:

- ocenę wyników badań
- wykaz wad i usterek ze wskazaniem możliwości usunięcia.
- stwierdzenia zgodności lub niezgodności wykonania z zamówieniem.
- ocenę wyglądu zewnętrznego,
- sprawdzenie prawidłowości ukształtowania powierzchni,
- sprawdzenie połączenia posadzki z podkładem,
- ocenę prawidłowości osadzenia elementów dodatkowych w posadzce.

Odbiór końcowy robót podłogowych powinien obejmować:

- ocenę zgodności wyglądu wykonanej podłogi z założeniami Zamawiającego,
- jakości zastosowanych materiałów,
- sprawdzenie dotrzymania warunków wykonywania prac na podstawie zapisów w dzienniku budowy.

Dopuszczalne tolerancje:

1. odchylenie powierzchni podkładu lub posadzki od płaszczyzny nie może przekraczać 2 mm/m i 5 mm na całej długości lub szerokości pomieszczenia,
2. prześwit pomiędzy dwumetrową łata przyłożoną w dowolnym miejscu nie może być większy niż 5 mm,
3. odchylenie spoiny od linii prostej nie może być większe niż 1 mm/m lub 5 mm na całej długości spoiny w pomieszczeniu

9. PODSTAWA PŁATNOŚCI

Ogólne ustalenia dotyczące podstawy płatności podano w ST B-00.00 „Wymagania ogólne”. Płatność zgodnie z dokumentami umownymi.

9.1. Cena i szczegółowy zakres robót wykonania robót obejmuje:

- przygotowanie stanowiska roboczego
- zakup materiałów i ich transport na miejsce wbudowania
- transport wewnętrzny materiałów
- dostarczenie materiałów, narzędzi i sprzętu,
- przygotowanie i oczyszczenie podłoża,
- ułożenie posadzek
- uporządkowanie miejsca wykonywania robót,
- usunięcie pozostałości, resztek i odpadów materiałów,
- likwidację stanowiska roboczego,
- utylizację opakowań i resztek materiałów zgodnie ze wskazaniem ich producentów
- wykonanie prac pielęgnacyjnych

W cenie ryczałtowej należy ująć wszelkie roboty zasadnicze wynikające z ST oraz wszystkie roboty pomocnicze.

10. PRZEPISY ZWIĄZANE

10.1. Normy

Wszelkie roboty należy wykonywać zgodnie z obowiązującymi i/lub wydanymi normami i przepisami (chyba, że Zamawiający wymaga zastosowania wyższych standardów).

10.2. Przepisy związane

1. PN-B-89002 Elementy z tworzyw sztucznych dla budownictwa. Listwy podłogowe z polichlorku winylu.
2. PN-B-14501 Zaprawy budowlane zwykłe.
3. PN-B-06251 Roboty betonowe i żelbetowe. Wymagania techniczne.
4. PN-B-04500 Zaprawy budowlane. Badania cech fizycznych i wytrzymałościowych.
5. PN-B-06711 Kruszywa mineralne. Piaski do zapraw budowlanych.
6. PN-B-06256 Beton odporny na ścieranie.
7. PN-EN 649 Elastyczne pokrycia podłogowe- Homogeniczne i heterogeniczne pokrycia podłogowe z polichlorku winylu) – Wymagania
8. PN-EN 660-1 Elastyczne pokrycia podłogowe. Wyznaczenie odporności na ścieranie- Część 1: Metoda Stuttgart.
9. PN-EN 13813 Podkłady podłogowe oraz materiały do ich wykonania- Materiały - Właściwości i wymagania.
10. PN-EN 14259 Kleje do wykładzin podłogowych - Wymagania użytkowe mechaniczne i elektryczne
11. PN-ISO 6707-1:1994 Budownictwo. Terminologia. Terminy ogólne
12. PN-76/8841-21 Posadzki z wykładzin i tworzyw sztucznych. Wymagania i badania przy odbiorze.

SZCZEGÓŁOWA SPECYFIKACJA TECHNICZNA
SST B-07.00
ROBOTY W ZAKRESIE STOLARKI BUDOWLANEJ
Kod CPV 45421000-4

1. CZĘŚĆ OGÓLNA

1.1. Przedmiot SST

Przedmiotem niniejszej specyfikacji technicznej (SST) są wymagania dotyczące wykonania, odbioru i montażu stolarki okiennej i drzwiowej związanej z remontem sanitariatu na I piętrze w budynku nr 2 przy Obornickiej 100-102 we Wrocławiu.

1.2. Zakres stosowania SST

Niniejsza specyfikacja techniczna będzie stosowana, jako dokument przetargowy i kontraktowy przy zleceniu i realizacji robót jak w punkcie 1.1

1.3. Zakres robót objętych SST

Ustalenia zawarte w niniejszej specyfikacji dotyczą zasad prowadzenia robót związanych z:

- a) obsadzenie ościeżnic stalowych regulowanych
- b) montaż skrzydeł drzwiowych pełnych jednoskrzydłowe fabrycznie wykończone wraz z kompletem okuć, skrzydła do pomieszczeń sanitarnych wyposażać w otwory lub kratki wentylacyjne
- c) montaż naświetla PCV
- d) montaż ścianek sanitarnych

1.4. Ogólne wymagania dotyczące robót

Wykonawca robót jest odpowiedzialny, za jakość ich wykonania oraz za zgodność z przedmiarem, specyfikacjami technicznymi i poleceniami Inspektora nadzoru. Ogólne powszechnie stosowane wymagania dotyczące robót podano w ST „Wymagania ogólne”.

2. WYMAGANIA DOTYCZĄCE WŁAŚCIWOŚCI MATERIAŁÓW

2.1. Ogólne wymagania dotyczące materiałów, ich pozyskiwania i składowania podano w ST „Wymagania ogólne”

2.2. Wbudować stolarkę kompletną wykończoną wraz z okuciami.

Profile powinny posiadać pozytywną opinię (atest) pod względem zdrowotnym, wydany przez Państwowy Zakład Higieny w Warszawie. Stolarka powinna być dopuszczona do stosowania w obiektach budownictwa użyteczności publicznej na podstawie dokumentów zgodnego z przepisami ustawy z dnia 16 kwietnia 2004 r. o wyrobach budowlanych (Dz.U. 04.92.881).

2.3. Rodzaje materiałów

- a) drzwi wewnętrzne
- b) ościeżnice stalowe
- c) ścianki sanitarne
- d) inne wyroby i materiały.

Wszystkie materiały do wykonania robót montażowych powinny odpowiadać wymaganiom zawartym w dokumentach odniesienia (normach, aprobatkach technicznych).

2.3.1. Drzwi wewnętrzne (kolor do ustalenia z Zamawiającym)

- Drzwi płycinowe wewnętrzne z ramiakiem drewnianym i wypełnieniem płytami drewnopodobnymi (HDF, MDF, sklejka) z okleiną wodoodporną HPL lub CPL gr. 0,7 mm (kolor do uzgodnienia z użytkownikiem). Drzwi fabrycznie wykończone.
- Konstrukcja skrzydła drzwiowego:
 - ramiak z drewna iglastego litego lub klejonego;
 - wypełnienie skrzydła – płyta wiórowa otworowana
 - wypełnienie ramiaka – płyty drewnopodobne (HDF, MDF, sklejka);
- Skrzydło wyposażone w otwory lub podcięcia wentylacyjne spełniając wymogi normowe, przystosowane do skrócenia – do 30 mm;
- Okucia systemowe: klamka z szyldem, zamek, numeracja itp.

2.3.2. Ościeżnice w pomieszczeniach stalowe regulowane opaskowe (kolor do ustalenia z Zamawiającym)

- Ościeżnica regulowana obejmująca wykonana z blachy stalowej ocynkowanej o grubości 1,5 mm. Szerokość dostosowana do grubości ścianki. Malowana farbami proszkowymi poliestrowymi. Wyposażona w trzy zawiasy, uszczelka gumowa na obwodzie ościeżnicy.

2.3.3. Ścianka sanitarna prysznicowa, WC z płyt HPL (kolor do ustalenia z Zamawiającym)

- wysokość zabudowy 2,00 m w tym 0,15 m. prześwit nad podłogą z drzwiami szerokości min. 80 cm
- kolor płyty – biały, popielaty, kremowy lub inny wskazany przez Zamawiającego.
- profile aluminiowe kolor do ustalenia z Zamawiającym
- zasłonki prysznicowe
- okucia – stal nierdzewna.

2.3.4. Naświetla PCV szklone szkłem pojedynczym bezpiecznym.

2.3.5. Okucia budowlane:

- Każdy wyrób stolarki budowlanej powinien być wyposażony w okucia zamykające, łączące, zabezpieczające i uchwyto – osłonowe.
- Okucia powinny odpowiadać wymaganiom norm państwowych, a w przypadku braku takich norm – wymaganiom określonym w świadectwie ITB dopuszczającym do stosowania wyroby stolarki okiennej wyposażone w okucia, na które nie została ustanowiona norma.

2.3.6. Uszczelki.

Uszczelki powinny być dopuszczone do stosowania w budownictwie, zgodnie z przepisami ustawy o wyrobach budowlanych. Elementy mocujące powinny być dostosowane do rodzaju ściany (monolityczna, warstwowa) oraz rodzaju stolarki i sposobu ich mocowania.

2.3.7. Inne wyroby i materiały

Przy montażu wyrobów stolarki stosuje się także inne wyroby i materiały:

- elementy mocujące w ościeżu:
 - kołki rozporowe (dybie),
 - kotwy,
 - śruby, wkręty,
- elementy podporowe i dystansowe:
 - klocki, belki drewniane,
 - podkładki, kątowniki stalowe,
- elementy wykończeniowe:
 - listwy maskujące,
 - kątowniki, profile.

Stosowane materiały i wyroby inne powinny być zgodne z rozwiązaniami przyjętymi w specyfikacji, a także spełniać wymagania odpowiednich norm lub aprobat technicznych oraz zalecenia (wytyczne) producenta okien.

2.3.8. Składowanie elementów

Wszystkie wyroby należy przechowywać w magazynach zamkniętych, suchych i przewiewnych, zabezpieczonych przed opadami atmosferycznymi.

Podłogi w pomieszczeniu magazynowym powinny być utwardzone, poziome i równe.

Wyroby gotowe należy układać w jednej lub kilku warstwach w odległości nie mniejszej niż 1 m od czynnych urządzeń grzejnych i zabezpieczyć przed uszkodzeniem.

3. WYMAGANIA DOTYCZĄCE SPRZĘTU, MASZYN I NARZĘDZI

3.1. Ogólne wymagania dotyczące sprzętu podano w ST „Wymagania ogólne”

3.2. Sprzęt i narzędzia do montażu stolarki

Montaż stolarki nie wymaga stosowania specjalistycznego sprzętu.

Przy montażu wyrobów stolarskich należy wykorzystywać odpowiednie narzędzia, elektronarzędzia i sprzęt do:

- a) sprawdzania wymiarów i płaszczyzn,
- b) wiercenia otworów oraz ustawienia i zamocowania okien w ościeżach,

- c) transportu technologicznego wyrobów,
- d) wykonywanie montażu na wysokości wymagającej użycia rusztowań.

4. WYMAGANIA DOTYCZĄCE TRANSPORTU

4.1. Ogólne wymagania dotyczące transportu podano w ST „Wymagania ogólne”

4.2. Wymagania szczegółowe dotyczące środków transportu

Wyroby i materiały do montażu okien mogą być przewożone jednostkami samochodowymi, kolejowymi i wodnymi.

Wymagania dotyczące środków transportu oraz zasady ładowania i zabezpieczania okien w środkach transportu powinny być zgodne z wymogami podanymi w normie PN-B-0500 oraz z wytycznymi (zaleceniami) producenta.

Każda partia wyrobów przewidziana do wysyłki powinna zawierać wszystkie elementy przewidziane normą. Okucia niezamontowane do wyrobu przechowywać i transportować w odrębnych opakowaniach.

Elementy do transportu należy zabezpieczyć przed uszkodzeniem przez odpowiednie opakowanie. Zabezpieczone przed uszkodzeniem elementy przewozić w miarę możliwości przy użyciu palet lub jednostek kontenerowych. Elementy mogą być przewożone dowolnymi środkami transportu zaakceptowanymi przez Inspektora Nadzoru oraz zabezpieczone przed uszkodzeniami, przesunięciem lub utratą stateczności.

Warunki transportu pozostałych wyrobów i materiałów powinny być zgodne z wymaganiami norm przedmiotowych dotyczących tych wyrobów i wytycznymi (zaleceniami) producenta.

5. WYMAGANIA DOTYCZĄCE WYKONANIA ROBÓT

5.1. Przygotowanie ościeży.

Przed osadzeniem stolarki należy sprawdzić dokładność wykonania ościeża, do którego ma przylegać ościeżnica. W przypadku występujących wad w wykonaniu ościeża lub zabrudzenia powierzchni ościeża, ościeże należy naprawić i oczyścić.

5.2. Osadzanie i uszczelnianie stolarki

5.2.1. Osadzanie stolarki

Ościeżnicę mocować za pomocą kotew lub haków osadzonych w ościeżu. Ościeżnice należy zabezpieczyć przed korozją biologiczną od strony muru.

Szczeliny między ościeżnicą a murem wypełnić materiałem izolacyjnym dopuszczonym do tego celu świadectwem ITB.

Przed trwałym zamocowaniem należy sprawdzić ustawienie ościeżnic w pionie i poziomie; w wypadku bram bez ościeżnicowych sprawdzić ustawienie zawiasów kotwionych w ościeżu.

Dopuszczalne wymiary luzów w stykach elementów stolarskich.

Miejsca luzów	Wartość luzu i odchyłek	
	okien	drzwi
Luzy między skrzydłami	+2	+2
Między skrzydłami a ościeżnicą	-1	-1

5.2.2. Powłoki malarskie

Powierzchnia powłok nie powinna mieć uszkodzeń.

Barwa powłoki powinna być jednolita, bez widocznych poprawek, śladów pędzla, rys i odprysków. Wykonane powłoki nie powinny wydzielać nieprzyjemnego zapachu i zawierać substancji szkodliwych dla zdrowia.

6. KONTROLA, JAKOŚCI ROBÓT

6.1. Ogólne zasady kontroli, jakości robót podano w ST „Wymagania ogólne”

6.2. Badania przed przystąpieniem do montażu

Przed przystąpieniem do montażu należy ocenić stan ścian i przygotowania ościeży do robót montażowych oraz wykonać badania wyrobów i materiałów wykorzystywanych w tych robotach.

6.2.1. Odbiór robót poprzedzających wykonanie montażu okien, przed przystąpieniem do montażu należy sprawdzić:

- prawidłowość wykonania ścian, zgodnie z odpowiednią szczegółową specyfikacją techniczną,
- rodzaj ościeży (z węgarkiem czy bez węgarka) oraz ich prawidłowość wykonania i stan wykończenia (otynkowane czy nieotynkowane), zgodnie z odpowiednimi szczegółowymi specyfikacjami technicznymi),
- zgodność wymiarów otworów z wymiarami z natury,
- możliwość zabezpieczenia prawidłowego luzu na obwodzie pomiędzy ościeżem a ościeżnicą.

Wyniki badań powinny być porównane z wymaganiami podanymi w odpowiednich szczegółowych specyfikacjach technicznych oraz w pkt. 5 niniejszej specyfikacji i odnotowane w dzienniku budowy a także w formie protokołu kontroli podpisanego przez przedstawicieli inwestora (zamawiającego) oraz wykonawcy.

6.2.2. Badania materiałów i wyrobów

Przed rozpoczęciem montażu należy sprawdzić:

- zgodność okien oraz obróbek z aprobatą techniczną lub indywidualną dokumentacją w zakresie rozwiązań materiałowo-konstrukcyjnych i jakości wykonania,
- zgodność okien oraz obróbek z niniejszą specyfikacją techniczną,
- w protokole przyjęcia materiałów na budowę: czy dostawca dostarczył dokumenty świadczące o dopuszczeniu do obrotu i powszechnego lub jednostkowego zastosowania wyrobów używanych w robotach montażowych,
- stan opakowań (oryginalność, szczelność) oraz sposób przechowywania wyrobów i terminy przydatności materiałów uszczelniających.

6.3. Badania w czasie robót

Badania w czasie robót polegają na sprawdzeniu zgodności wykonywania robót montażowych z przedmiarem, wymaganiami niniejszej specyfikacji i kartami technicznymi lub instrukcjami producentów. Badania te w szczególności powinny polegać na sprawdzeniu prawidłowości wykonania:

- podparcia progu ościeżnicy,
- zamocowania mechanicznego okna na całym obwodzie ościeżnicy (zachowania odstępów między łącznikami mechanicznymi),
- izolacji termicznej szczeliny między oknem a ościeżem, ze szczególnym zwróceniem uwagi na wykonanie izolacji pod progiem ościeżnicy,
- uszczelnienia zewnętrznego i wewnętrznego szczeliny między oknem a ościeżem, ze szczególnym uwzględnieniem rodzaju zastosowanych materiałów uszczelniających i przestrzegania zaleceń technologicznych,

6.4. Badania w czasie odbioru robót

Badania w czasie odbioru robót przeprowadza się celem oceny czy spełnione zostały wszystkie wymagania dotyczące montażu w szczególności w zakresie:

- zgodności z specyfikacją techniczną (szczegółową) wraz z wprowadzonymi zmianami naniesionymi w dokumentacji powykonawczej,
- jakości zastosowanych materiałów i wyrobów,
- prawidłowości oceny robót poprzedzających wykonanie montażu,
- jakości robót montażowych.

Przy badaniach w czasie odbioru robót należy wykorzystywać wyniki badań dokonanych przed przystąpieniem do robót i w trakcie ich wykonywania oraz zapisy w dzienniku budowy dotyczące wykonanych robót.

Badania sprawdzające jakość wbudowania okien, według pkt. 5. Warunków technicznych wykonania i odbioru robót budowlanych. Część B - Roboty wykończeniowe, zeszyt 6 „Montaż okien i drzwi balkonowych”, wydanie ITB - 2006 rok:

- sprawdzenie zgodności z dokumentacją - powinno być przeprowadzone przez porównanie wykonanych robót z specyfikacją techniczną wraz ze zmianami naniesionymi w dokumentacji

powykonawczej; sprawdzenia zgodności dokonuje się na podstawie oględzin zewnętrznych oraz pomiarów długości i wysokości,

- sprawdzenie odchylenia od pionu i poziomu - odchylenie od pionu i poziomu przy długości elementu do 3 m nie powinno przekraczać 1,5 mm/m,
- sprawdzenie różnicy długości przekątnych ościeżnicy i skrzydeł - różnica długości przekątnych nie powinna być większa od 2 mm przy długości elementów do 2 m i 3 mm przy długości powyżej 2 m,
- sprawdzenie prawidłowości otwierania oraz zamykania - otwieranie oraz zamykanie skrzydeł powinno odbywać się płynnie i bez zahamowań, skrzydło nie powinno pod własnym ciężarem samoczynnie zamykać się lub otwierać,
- sprawdzenie szczelności - zamknięte skrzydło powinno przylegać równomiernie do ościeżnicy zapewniając szczelność między tymi elementami,
- sprawdzenie prawidłowości regulacji okuć.

7. WYMAGANIA DOTYCZĄCE PRZEDMIARU I OBMIARU ROBÓT

7.1. Ogólne zasady przedmiaru i obmiaru podano w ST „Wymagania ogólne”

8. SPOSÓB ODBIORU ROBÓT

8.1. Ogólne zasady odbioru robót podano w ST „Wymagania ogólne”

8.2. Odbiór elementów i akcesoriów.

Przed rozpoczęciem montażu elementów należy dokonać odbioru pod względem poziomu i pionu elementów budynku, do których mocowane będą elementy okien.

Dostarczone na budowę elementy okien powinny być odebrane pod względem kompletności dostawy i zgodności poszczególnych elementów z dokumentacją i ST. Do każdej partii dostarczonych elementów i akcesoriów powinno być dołączone przez producenta zaświadczenie, o jakości stwierdzające, że odpowiadają one wymaganiom technicznym, podanym w odpowiednich świadectwach dopuszczenia do stosowania w budownictwie.

8.3. Odbiór końcowy.

Podczas odbioru należy sprawdzić m. in.:

- atestację dostarczonych elementów,
- zachowanie dopuszczalnych tolerancji wymiarowych,
- sprawdzenie podstawowych wymiarów geometrycznych,
- sprawdzenie prawidłowości mocowań, izolacji, obróbek
- wyposażenie dodatkowe, okucia itd.

Należy zwrócić uwagę na właściwe skompletowanie wszystkich dokumentów powykonawczych celem przekazania ich do zarchiwizowania, co jak pokazuje praktyka ma pierwszorzędne znaczenie dla prawidłowej eksploatacji obiektu

9. PODSTAWA ROZLICZENIA ROBÓT

9.1. Ogólne ustalenia dotyczące podstawy rozliczenia robót podano w ST „Wymagania ogólne”

10. DOKUMENTY ODNIESIENIA

10.1. Normy

- PN-B-10085:2001 Stolarka budowlana. Okna i drzwi. Wymagania i badania.
- PN-88/B-10085 Stolarka budowlana. Okna i drzwi. Wymagania i badania
- PN-88/B-10085/Az3:2001 Stolarka budowlana. Okna i drzwi. Wymagania i badania
- PN-B-91000:1996 Stolarka budowlana. Okna i drzwi. Terminologia
- PN-EN 12400:2004 Okna i drzwi. Trwałość mechaniczna. Wymagania
- PN-B-05000:1996 Okna i drzwi - Pakowanie, przechowywanie i transport.
- PN-B-10201:1998 Stolarka budowlana - Drzwi drewniane listwowe wewnętrzne.
- PN-B-10222:1998 Stolarka budowlana - Okna drewniane krosnowe do piwnic i poddaszy.
- PN-B-91000:1996 Stolarka budowlana - Okna i drzwi - Terminologia.
- PN-75/B-94000 Okucia budowlane - Podział.

10.2. Inne dokumenty i instrukcje

- Warunki techniczne wykonania i odbioru robót budowlanych, Część B - Roboty wykończeniowe, Zeszyt 6 „Montaż okien i drzwi balkonowych”, wydanie ITB - 2006 rok.
- Warunki techniczne wykonania i odbioru robót budowlanych, tom 1, część 4, wydanie Arkady - 1990 rok.

SZCZEGÓŁOWA SPECYFIKACJA TECHNICZNA

SST B-08.00

ROBOTY MALARSKIE

Kod CPV 45442100-8

1. CZĘŚĆ OGÓLNA

1.1. Przedmiot SST

Przedmiotem niniejszej specyfikacji technicznej (SST) są wymagania dotyczące wykonania i odbioru robót malarskich związanych z remontem łazienki na II piętrze wraz z częścią korytarza (lewa strona) II piętra w budynku nr 2 przy ul. Obornickiej 100-102 we Wrocławiu.

1.2. Zakres stosowania SST

Niniejsza specyfikacja techniczna będzie stosowana jako dokument przetargowy i kontraktowy przy zleceniu i realizacji robót jak w punkcie 1.1

1.3. Zakres robót objętych SST

Ustalenia zawarte w niniejszej specyfikacji dotyczą zasad prowadzenia robót związanych z:

- a) gruntowanie podłoża preparatami gruntującymi
- b) dwukrotne malowanie farbami lateksowymi (kolor do ustalenia z Zamawiającym) powierzchni wewnętrznych
- c) malowanie stolarki drzwiowej
- d) prace zabezpieczające

1.4. Ogólne wymagania dotyczące robót

Wykonawca robót jest odpowiedzialny za jakość ich wykonania oraz za zgodność z przedmiarem specyfikacjami technicznymi i poleceniami Inspektora nadzoru. Ogólne powszechnie stosowane wymagania dotyczące robót podano w ST „Wymagania ogólne”, pkt. 1.5.

2. WYMAGANIA DOTYCZĄCE WŁAŚCIWOŚCI MATERIAŁÓW

2.1. Ogólne wymagania dotyczące materiałów, ich pozyskiwania i składowania podano w ST „Wymagania ogólne”.

2.2. Rodzaje materiałów

Wszystkie materiały do wykonania robót malarskich powinny odpowiadać wymaganiom zawartym w dokumentach odniesienia (normach, aprobaty technicznych).

2.2.1. Preparat grzybobójczy np. ATLAS MYKOS

2.2.2. Farba na bazie dyspersji akrylowej półmatowa o następujących parametrach: odporność na szorowanie: klasa 1 według PN-EN 13 300 (po 1 miesiącu)

2.2.3. Matowa lazurująca powłoka pośrednia i nawierzchniowa do konserwacji elementów drewnianych, do zastosowań zewnętrznych i wewnętrznych

Wodorozcieńczalny, jedwabisto matowy grubowarstwowy lakier prześwitujący stosowany do malowania konserwacyjnego powłok na oknach i drzwiach zewnętrznych, zewnętrzny i wewnętrzny, dobra odporność na działanie czynników atmosferycznych, ochrona przed promieniowaniem UV, sprawdzony wg DIN EN 71 część 3 "Bezpieczeństwo zabawek"

Rodzaj spoiwa: Dyspersja czystego akrylanu

Baza pigmentowa: Światłotrwałe pigmenty lazurujące, odporne na działanie czynników atmosferycznych

Stopień połysku: Jedwabisty mat

Rodzaj spoiwa: Dyspersja czystego akrylanu

2.2.4. Materiały pomocnicze do wykonywania robót malarskich to:

- rozcieńczalniki, w tym: woda, terpentyna, benzyna do lakierów i emalii, spirytus denaturowany, inne rozcieńczalniki przygotowane fabrycznie,
- środki do odtłuszczania, mycia i usuwania zanieczyszczeń podłoża, - środki do likwidacji zacieków i wykwitów,
- kity i masy szpachlowe do naprawy podłoża. Wszystkie ww. materiały muszą mieć własności techniczne określone przez producenta lub odpowiadające wymaganiom odpowiednich aprobat technicznych bądź PN.

2.2.5. Woda

Do przygotowania farb zarobianych wodą należy stosować wodę odpowiadającą wymaganiom normy PN-EN 1008:2004 „Woda zarobowa do betonu - Specyfikacja pobierania próbek, badanie i ocena przydatności wody zarobowej do betonu, w tym wody odzyskanej z procesów produkcji betonu". Bez badań laboratoryjnych może być stosowana tylko wodociągowa woda pitna.

Niedozwolone jest użycie wód ściekowych, kanalizacyjnych, bagiennych oraz wód zawierających tłuszcze organiczne, oleje i muł.

2.2.6. Środki gruntujące

Grunt akrylowy przeznaczony do gruntowania i wzmacniania porowatych, mocno chłonnych podłoży mineralnych takich jak tynki cementowe i cementowo-wapienne, beton oraz cienkowarstwowe tynki mineralne będące ostateczną warstwą w systemach ociepleń, stosowany pod fasadowe farby akrylowe lub do jej rozcieńczania, głęboko wnika w podłoże, wyrównuje jego chłonność, zwiększa przyczepność farby nawierzchniowej, ogranicza wnikanie wody w podłoże i zabezpiecza przed powstawaniem przebarwień.

Fluaty – cynkowy lub magnezowy – mające postać kryształków barwy żółtej do jasnobrunatnej, o zawartości uwodnionego fluorokrzemianu cynku lub magnezu nie mniej niż 92% w robotach malarskich powinny być stosowane w postaci roztworu wodnego 15 - 20% do neutralizacji alkalicznego podłoża przed wykonaniem powłoki malarskiej.

Mydło szare, stosowane do gruntowania podłoża w celu zmniejszenia jego wsiąkliwości, powinno być stosowane w postaci roztworu wodnego 3 :- 5%. Ałun glinowo – potasowy powinien być stosowany w postaci roztworu 2% mydła szarego w wodzie w stosunku 1:2.

Do gruntowania można stosować również farby olejne lub syntetyczne do gruntowania.

2.2.7. Spoiwa emulsyjne i dyspersyjne

Spoiwem jest olej schnący. Utleniając się, tworzy twarde a jednocześnie elastyczne powłoki. Ich odmianą są farby olejowo- żywiczne, w których spoiwo oprócz oleju (lnianego i i tungowego) tworzą stopione żywice fenolowe, ewentualnie modyfikowane kalafonia. Są odporne na działanie wody oraz na korozję, jednak żółkną i kredują na słońcu a na podłożach o odczynie kwaśnym ulegają zmydleniu.

2.2.8. Rozcieńczalniki

W zależności od rodzaju spoiwa zalecane są następujące rozcieńczalniki :

- terpentyna balsamiczna i inne rozcieńczalniki zgodne z WT-661:2003 – ksyleny, solwent nafta, benzyna lakiernicza, octan etylu, octan n-butylu, etylocykloheksan.
- i inne rozcieńczalniki;

Powinny one odpowiadać normom państwowym lub mieć cechy techniczne zgodne z zaświadczeniem o jakości producenta oraz zgodne z zakresem ich stosowania.

3. WYMAGANIA DOTYCZĄCE SPRZĘTU, MASZYN I NARZĘDZI

3.1. Ogólne wymagania dotyczące sprzętu podano w ST „Wymagania ogólne”

3.2. Sprzęt i narzędzia do wykonywania robót malarskich

Do wykonywania robót malarskich należy stosować:

- szczotki o sztywnym włosiu lub druciane do czyszczenia podłoża,
- szpachle i pace metalowe lub z tworzyw sztucznych, pędzle i wałki,
- mieszadła napędzane wiertarką elektryczną oraz pojemniki do przygotowania kompozycji składników farb,
- wałki, pędzle
- agregaty malarskie ze sprężarkami,
- drabiny i rusztowania.

4. WYMAGANIA DOTYCZĄCE TRANSPORTU

4.1. Ogólne wymagania dotyczące transportu podano w ST „Wymagania ogólne”

4.2. Transport i składowanie materiałów

Transport materiałów do robót malarskich w opakowaniach nie wymaga specjalnych urządzeń i środków transportu. W czasie transportu należy zabezpieczyć przewożone materiały w sposób wykluczający ich zawilgocenie i uszkodzenie opakowań. W przypadku dużych ilości materiałów

zalecane jest przewożenie ich na paletach i użycie do załadunku oraz rozładunku urządzeń mechanicznych.

Do transportu farb i innych materiałów w postaci suchych mieszanek, w opakowaniach papierowych zaleca się używać samochodów zamkniętych. Do przewozu farb w innych opakowaniach można wykorzystywać samochody pokryte plandekami lub zamknięte.

5. WYMAGANIA DOTYCZĄCE WYKONANIA ROBÓT

5.1. Ogólne zasady wykonania robót podano w ST „Wymagania ogólne”

5.2. Warunki przystąpienia do robót malarskich

Do wykonywania robót malarskich można przystąpić po całkowitym zakończeniu poprzedzających robót budowlanych oraz po przygotowaniu i kontroli podłoża pod malowanie a także kontroli materiałów. Wewnątrz budynku pierwsze malowanie ścian i sufitów można wykonywać po:

- całkowitym ukończeniu robót instalacyjnych, tj. wodociągowych, kanalizacyjnych, centralnego ogrzewania, gazowych, elektrycznych, z wyjątkiem założenia urządzeń sanitarnych (biały montaż) oraz armatury oświetleniowej (gniazdka, wyłączniki itp.),
- wykonaniu podłoża pod wykładziny podłogowe, ułożeniu podłóg drewnianych, tzw. białych,
- całkowitym dopasowaniu i wyregulowaniu stolarki, lecz przed oszkleniem okien itp., jeśli stolarka nie została wykończona fabrycznie. Drugie malowanie można wykonywać po: wykonaniu tzw. białego montażu,
- ułożeniu posadzek (z wyjątkiem wykładzin dywanowych i wykładzin z tworzyw sztucznych) z przybiciem listew przyściennych i cokołów,
- oszkleniu okien, jeśli nie było to wykonane fabrycznie.

5.3. Wymagania dotyczące podłoża pod malowanie

Tablica 1. Największa dopuszczalna wilgotność podłoża mineralnych przeznaczonych do malowania

Lp.	Rodzaj farby	Największa wilgotność podłoża, w % masy
1	Farby dyspersyjne, na spoiwach żywicznych rozcieńczalnych wodą	4
2	Farby na spoiwach żywicznych rozpuszczalnikowych	3
3	Farby na spoiwach mineralnych bez lub z dodatkami modyfikującymi w postaci suchych mieszanek rozcieńczalnych wodą lub w postaci ciekłej	6
4	Farby na spoiwach mineralno-organicznych	4

5.3.1. Tynki zwykłe

- a) Nowe niemalowane tynki powinny odpowiadać wymaganiom określonym w szczegółowej specyfikacji technicznej dla robót tynkowych. Wszelkie uszkodzenia tynków powinny być usunięte przez wypełnienie odpowiednią zaprawą i zatarte do równej powierzchni. Powierzchnia tynków powinna być pozbawiona zanieczyszczeń (np. kurzu, rdzy, tłuszczu, wykwitów solnych).
- b) Tynki malowane uprzednio farbami powinny być oczyszczone ze starej farby i wszelkich wykwitów oraz odkurzone i umyte wodą. Po umyciu powierzchnia tynków nie powinna wykazywać śladów starej farby ani pyłu po starej powłoce malarskiej. Uszkodzenia tynków należy naprawić odpowiednią zaprawą, zalecaną przez producenta wyrobów malarskich.
- c) Wilgotność powierzchni tynków (malowanych jak i niemalowanych) nie powinna przekraczać wartości podanych w tablicy 1.
- d) Wystające lub widoczne nieusuwalne elementy metalowe powinny być zabezpieczone antykorozyjnie.

5.3.2. Tynki pocienione powinny spełniać takie same wymagania jak tynki zwykłe.

5.3.3. Podłoża z drewna, materiałów drewnopochodnych powinny być niezmurszałe o wilgotności nie większej niż 12%, bez zepsutych lub wypadających sęków i zacieków żywicznych. Powierzchnia powinna być odkurzona i oczyszczona z plam tłuszczu, żywicy,

starej farby i innych zanieczyszczeń. Ewentualne uszkodzenia powinny być naprawione szpachlówką, na którą wydano aprobatę techniczną.

- 5.3.4. Podłoża z płyt gipsowo-kartonowych powinny być odkurzone, bez plam tłuszczu i oczyszczone ze starej farby. Wkręty mocujące oraz styki płyt powinny być zaszpachlowane. Uszkodzone fragmenty płyt powinny być naprawione masą szpachlową, na którą wydana jest aprobata techniczna.
- 5.3.5. Podłoża z płyt włóknisto-mineralnych powinny mieć wilgotność nie większą niż 4% oraz powierzchnię dokładnie odkurzoną, bez plam tłuszczu, wykwitów, rdzy i innych zanieczyszczeń. Wkręty mocujące nie powinny wystawać poza lico płyty, a ich główki powinny być zabezpieczone antykorozyjnie.
- 5.3.6. Elementy metalowe przed malowaniem powinny być oczyszczone ze zgorzeliny, rdzy, pozostałości zaprawy, gipsu oraz odkurzone i odtłuszczone.
- 5.3.7. Zalecenia dotyczące powłoki - system renowacyjny stolarki:
otwarte uciosy i pęknięcia należy uszczelnić
Przygotowanie podłoża: całkowicie usunąć starą powłokę - jeżeli się złuszcza. Natomiast nienaruszoną starą powłokę przeszlifować na całej powierzchni. W przypadku surowego drewna przed wykonaniem powłoki może być konieczna impregnacja.
Na surowe, zapodkładowane drewno produkt musi być nałożony pędzlem 3-krotnie aby uzyskać zbliżoną grubość do oryginalnej powłoki, nałożonej natryskiem.

5.4. Warunki prowadzenia robót malarskich

5.4.1. Warunki ogólne prowadzenia robót malarskich

Roboty malarskie można rozpocząć, jeżeli wilgotność podłoża przewidzianych pod malowanie nie przekracza odpowiednich wartości podanych w pkt. 5.3.

Prace malarskie na elementach metalowych można prowadzić przy wilgotności względnej powietrza nie większej niż 80%.

Przy wykonywaniu prac malarskich w pomieszczeniach zamkniętych należy zapewnić odpowiednią wentylację.

Roboty malarskie farbami, emaliami lub lakierami rozpuszczalnikowymi należy prowadzić z daleka od otwartych źródeł ognia, narzędzi oraz silników powodujących iskrzenie i mogących być źródłem pożaru. Elementy, które w czasie robót malarskich mogą ulec uszkodzeniu lub zanieczyszczeniu, należy zabezpieczyć i osłonić przed zabrudzeniem farbami.

5.4.2. Wykonanie robót malarskich wewnętrznych

Wewnętrzne roboty malarskie można rozpocząć, kiedy podłoża spełniają wymagania podane w pkt. 5.3., a warunki prowadzenia robót wymagania określone w pkt. 5.4.1.

Prace malarskie należy prowadzić zgodnie z instrukcją producenta farb, zawierającą informacje wymienione w pkt. 5.4.2.

5.5. Wymagania dotyczące powłok malarskich

5.5.1. Wymagania w stosunku do powłok z farb dyspersyjnych.

Powłoki z farb dyspersyjnych powinny być:

- a) niezmywalne przy stosowaniu środków myjących i dezynfekujących, odporne na tarcie na sucho i na szorowanie oraz na reemulgację,
- b) aksamitno-matowe lub posiadać nieznaczny połysk,
- c) jednolitej barwy, równomierne, bez smug, plam, zgodne ze wzorcem producenta
- d) bez uszkodzeń, prześwitów podłoża, śladów pędzla,
- e) bez złuszczeń, odstawania od podłoża oraz widocznych łączeń i poprawek,
- f) bez grudek pigmentów i wypełniaczy ulegających rozcieraniu.

Dopuszcza się chropowatość powłoki odpowiadającą rodzajowi faktury pokrywanego podłoża.

5.5.2. Wymagania w stosunku do powłok z farb na rozpuszczalnikowych spoiwach żywicznych oraz farb na spoiwach żywicznych rozcieńczalnych wodą

Powłoki te powinny być:

- a) odporne na zmywanie wodą ze środkiem myjącym, tarcie na sucho i na szorowanie,

- b) bez uszkodzeń, smug, plam, prześwitów i śladów pędzla,
- c) zgodne ze wzorcem producenta w zakresie barwy i połysku.

Dopuszcza się chropowatość powłoki odpowiadającą rodzajowi faktury pokrywanego podłoża.

Przy jednowarstwowej powłoce malarskiej dopuszczalne są nieznaczne miejscowe prześwity podłoża. Nie dopuszcza się w tego rodzaju powłokach:

- a) spękań,
- b) łuszczenia się powłok,
- c) odstawania powłok od podłoża.

5.5.3. Wymagania w stosunku do powłok z lakierów na spoiwach żywicznych wodorozcieńczalnych i rozpuszczalnikowych

Powłoki z lakierów powinny:

- a) mieć jednolity w odcieniu i połysku wygląd, zgodny z wzorcem producenta,
- b) nie mieć śladów pędzla, smug, plam, zacieków, uszkodzeń, pęcherzy i zmarszczeń,
- c) dobrze przylegać do podłoża,
- d) mieć odporność na zarysowania i wycieranie,
- e) mieć odporność na zmywanie wodą ze środkiem myjącym.

6. KONTROLA JAKOŚCI ROBÓT

6.1. Ogólne zasady kontroli jakości robót podano w ST „Wymagania ogólne”

6.2. Badania przed przystąpieniem do robót malarskich

Przed przystąpieniem do robót malarskich należy przeprowadzić badanie podłoża oraz materiałów, które będą wykorzystywane do wykonywania robót.

6.2.1. Badania podłoża pod malowanie

Badanie podłoża pod malowanie, w zależności od jego rodzaju, należy wykonywać w następujących terminach:

- dla podłoża betonowego nie wcześniej niż po 4 tygodniach od daty jego wykonania,
- dla pozostałych podłoży, po otrzymaniu protokołu z ich przyjęcia.

Badanie podłoża powinno być przeprowadzane po zamocowaniu i wbudowaniu wszystkich elementów przeznaczonych do malowania.

Kontrolę powinny być objęte w przypadku:

- murów ceglanych i kamiennych - zgodność wykonania z przedmiarem, dokładność wykonania zgodnie ze szczegółową specyfikacją techniczną robót murowych, wypełnienie spoin, wykonanie napraw i uzupełnień, czystość powierzchni, wilgotność muru,
- podłoży betonowych - dokładność i zgodność wykonania z przedmiarem oraz szczegółową specyfikacją techniczną robót betonowych, czystość powierzchni, wykonanie napraw i uzupełnień, wilgotność podłoża, zabezpieczenie elementów metalowych,
- tynków zwykłych i pocienionych - równość i wygląd powierzchni z uwzględnieniem wymagań określonych w szczegółowej specyfikacji technicznej robót tynkowych, czystość powierzchni, wykonanie napraw i uzupełnień, zabezpieczenie elementów metalowych, wilgotność tynku, podłoży z drewna - wilgotność, stan podłoża, wygląd i czystość powierzchni, wykonanie napraw i uzupełnień,
- płyt gipsowo-kartonowych i włóknisto-mineralnych - wilgotność, wygląd i czystość powierzchni, wykonanie napraw i uzupełnień, wykończenie styków oraz zabezpieczenie wkrętów,
- elementów metalowych - czystość powierzchni.

Dokładność wykonania murów należy badać metodami opisanymi w szczegółowej specyfikacji technicznej robót murowych.

Równość powierzchni tynków należy sprawdzać metodami podanymi w szczegółowej specyfikacji technicznej robót tynkowych.

Wygląd powierzchni podłoży należy oceniać wizualnie, z odległości około 1 m, w rozproszonym świetle dziennym lub sztucznym.

Zapylenie powierzchni (z wyjątkiem powierzchni metalowych) należy oceniać przez przetarcie powierzchni suchą, czystą ręką. W przypadku powierzchni metalowych do przetarcia należy używać czystej szmatki. Wilgotność podłoża należy oceniać przy użyciu odpowiednich przyrządów. W przypadku wåtpliwości należy pobrać próbkę podłoża i określić wilgotność metodą suszarkowo-wagową. Wyniki badań powinny być porównane z wymaganiami podanymi w pkt. 5.3., odnotowane w formie protokołu kontroli, wpisane do dziennika budowy i akceptowane przez inspektora nadzoru.

6.2.2. Badania materiałów

Farby i środki gruntujące użyte do malowania powinny odpowiadać normom wymienionym w pkt. 2.2.1. - 2.2.4.

Bezpośrednio przed użyciem należy sprawdzić:

- czy dostawca dostarczył dokumenty świadczące o dopuszczeniu do obrotu i powszechnego lub jednostkowego zastosowania wyrobów używanych w robotach malarskich,
- terminy przydatności do użycia podane na opakowaniach,
- wygląd zewnętrzny farby w każdym opakowaniu.

Ocenę wyglądu zewnętrznego należy przeprowadzać wizualnie. Farba powinna stanowić jednorodną w kolorze i konsystencji mieszaninę.

Niedopuszczalne jest stosowanie farb, w których widać:

- a) w przypadku farb ciekłych:
 - skoagulowane spoiwo,
 - nieroztarte pigmenty,
 - grudki wypełniaczy (z wyjątkiem niektórych farb strukturalnych),
 - kożuch,
 - ślady pleśni,
 - trwałe, nie dające się wymieszać osady,
 - nadmierne, utrzymujące się spienienie,
 - obce wtrącenia,
 - zapach gnilny,
- b) w przypadku farb w postaci suchych mieszanek:
 - ślady pleśni,
 - zbrylenie,
 - obce wtrącenia,
 - zapach gnilny.

6.3. Badania w czasie robót

Badania w czasie robót polegają na sprawdzaniu zgodności wykonywanych robót malarskich z wymaganiami niniejszej specyfikacji i instrukcjami producentów farb. Badania te w szczególności powinny dotyczyć sprawdzenia technologii wykonywanych robót w zakresie gruntowania podłoża i nakładania powłok malarskich.

6.4. Badania w czasie odbioru robót

Badania w czasie odbioru robót przeprowadza się celem oceny czy spełnione zostały wszystkie wymagania dotyczące wykonanych robót malarskich, w szczególności w zakresie:

- zgodności z przedmiarem, specyfikacją techniczną (szczegółową) wraz z wprowadzonymi zmianami naniesionymi w dokumentacji powykonawczej,
- jakości zastosowanych materiałów i wyrobów,
- prawidłowości przygotowania podłoża,
- jakości powłok malarskich.

Przy badaniach w czasie odbioru robót należy wykorzystywać wyniki badań dokonanych przed przystąpieniem do robót i w trakcie ich wykonywania oraz zapisy w dzienniku budowy dotyczące wykonanych robót.

Badania powłok przy ich odbiorze należy przeprowadzać nie wcześniej niż po 14 dniach od zakończenia ich wykonywania.

Badania techniczne należy przeprowadzać w temperaturze powietrza co najmniej +5°C i przy wilgotności względnej powietrza nie przekraczającej 65%. Ocena jakości powłok malarskich obejmuje:

- sprawdzenie wyglądu zewnętrznego,
- sprawdzenie zgodności barwy i połysku,
- sprawdzenie odporności na wycieranie,
- sprawdzenie przyczepności powłoki,
- sprawdzenie odporności na zmywanie.

Metody przeprowadzania badań powłok malarskich w czasie odbioru robót:

- a) sprawdzenie wyglądu zewnętrznego - wizualnie, okiem nieuzbrojonym w świetle rozproszonym z odległości około 0,5 m,
- b) sprawdzenie zgodności barwy i połysku - przez porównanie w świetle rozproszonym barwy i połysku wyschniętej powłoki z wzorcem producenta,
- c) sprawdzenie odporności powłoki na wycieranie - przez lekkie, kilkukrotne pocieranie jej powierzchni wełnianą lub bawełnianą szmatką w kolorze kontrastowym do powłoki. Powłokę należy uznać za odporną na wycieranie, jeżeli na szmatce nie wystąpiły ślady farby,
- d) sprawdzenie przyczepności powłoki:
 - na podłożach mineralnych i mineralno-włóknistych - przez wykonanie skalpelem siatki nacięć prostopadłych o boku oczka 5 mm, po 10 oczek w każdą stronę a następnie przetarciu pędzlem naciętej powłoki; przyczepność powłoki należy uznać za dobrą, jeżeli żaden z kwadracików nie wypadnie,
 - na podłożach drewnianych i metalowych - metodą opisaną w normie PN-EN ISO 2409:1999,
- e) sprawdzenie odporności na zmywanie - przez pięciokrotne silne potarcie powłoki mokrą namydloną szczotką z twardej szczeciny, a następnie dokładne spłukanie jej wodą za pomocą miękkiego pędzla; powłokę należy uznać za odporną na zmywanie, jeżeli piana mydlana na szczotce nie ulegnie zabarwieniu oraz jeżeli po wyschnięciu cała badana powłoka będzie miała jednakową barwę i nie powstaną prześwity podłoża.

7. WYMAGANIA DOTYCZĄCE PRZEDMIARU I OBMIARU ROBÓT

7.1. Ogólne zasady przedmiaru i obmiaru podano w ST „Wymagania ogólne”

7.2. Jednostka obmiarowa

Jednostka obmiarowa robót malarskich – zgodnie z przedmiarem robót

8. ODBIÓR ROBÓT

8.1. Ogólne zasady odbioru robót

Ogólne zasady odbioru robót podano w ST B-00.00 „Wymagania ogólne”

9. SPOSÓB ODBIORU ROBÓT

9.1. Ogólne zasady odbioru robót podano w ST „Wymagania ogólne”.

10. ROZLICZENIE ROBÓT

Ogólne ustalenia dotyczące podstawy rozliczenia robót podano w ST „Wymagania ogólne”

11. DOKUMENTY ODNIESIENIA

11.1. Normy

- PN-EN ISO 2409:1999 Farby i lakiery - Metoda siatki nacięć,
- PN-EN 13300:2002 Farby i lakiery - Wodne wyroby lakierowe i systemy powłokowe na wewnętrzne ściany i sufity – Klasyfikacja,
- PN-C-81607:1998 Emalie olejno-żywiczne, ftalowe, ftalowe modyfikowane i ftalowe kopolimeryzowane styrenowe,
- PN-C-81800:1998 Lakiery olejno-żywiczne, ftalowe modyfikowane i ftalowe kopolimeryzowane styrenowe,
- PN-C-81802:2002 Lakiery wodorozcieńczalne stosowane wewnątrz,
- PN-C-81901:2002 Farby olejne i alkidowe,
- PN-C-81913:1998 Farby dyspersyjne do malowania elewacji budynków,
- PN-C-81914:2002 Farby dyspersyjne stosowane wewnątrz,

- PN-EN 1008:2004 Woda zarobowa do betonu - Specyfikacja pobierania próbek, badanie i ocena przydatności wody zarobowej do betonu, w tym wody odzyskanej z procesów produkcji betonu.

11.2. Inne dokumenty i instrukcje

- Specyfikacja techniczna wykonania i odbioru robót budowlanych - Wymagania ogólne Kod CPV 45000000-7, wydanie II OWEOB Promocja - 2005 rok,
- Warunki techniczne wykonania i odbioru robót budowlanych, Część B - Roboty wykończeniowe, zeszyt 4 „Powłoki malarskie zewnętrzne i wewnętrzne”, wydanie ITB - 2003 rok,
- Warunki techniczne wykonania i odbioru robót budowlanych, tom 1, część 4, wydanie Arkady - 1990 rok.

SZCZEGÓŁOWA SPECYFIKACJA TECHNICZNA
SST B-09.00
ROBOTY INSTALACJI SANITARNYCH
Kod CPV 45330000-9

1. WSTĘP

1.1. Przedmiot SST

Przedmiotem niniejszej specyfikacji technicznej (SST) są wymagania dotyczące wykonania i odbioru robót instalacji sanitarnych związanych z remontem łazienki na II piętrze wraz z częścią korytarza (lewa strona) II piętra w budynku nr 2 przy ul. Obornickiej 100-102 we Wrocławiu.

1.2. Zakres stosowania

Niniejsza specyfikacja techniczna będzie stosowana jako dokument przetargowy i kontraktowy przy zleceniu i realizacji robót jak w punkcie 1.1.

1.3. Zakres robót objętych SST

Specyfikacja dotyczy wykonania prac instalacji sanitarnych. W zakres robót wchodzi:

- wymiana instalacji c.o.
- wykonanie instalacji wodno-kanalizacyjnej
- płukanie, próby szczelności instalacji c.o. i wodociągowej

1.4. Ogólne wymagania dotyczące robót

Wykonawca robót jest odpowiedzialny za jakość materiałów i wykonywanych robót oraz za zgodność z przedmiarem, ST i poleceniami Inspektora.

2. MATERIAŁY

2.1. Ogólne wymagania dotyczące materiałów

Ogólne wymagania dotyczące materiałów, ich pozyskiwania i składowania, podano w ST B-00.00 „Wymagania ogólne”

Przy wykonywaniu robót należy stosować materiały uzgodnione z Zamawiającym.

Użyte materiały powinny odpowiadać Polskim Normom i mieć wymagane atesty, certyfikaty lub świadectwa zgodności dopuszczające do stosowania w budownictwie mieszkaniowym i powinny odpowiadać jakościowo cenie zaproponowanej w przyjętej ofercie wykonawcy.

2.2. Odbiór materiałów na budowie

- sprawdzenie zgodności dostawy ze specyfikacją techniczną i merytoryczną zamówienia,
- sprawdzenie jakości i stanu technicznego materiałów wchodzących w skład dostawy w oparciu o oględziny zewnętrzne (czy nie ma uszkodzeń, wgnieceń, obić itd.) i pomiary wstępne,
- sprawdzenie certyfikatów, D.T.R. i innych dokumentów, które winien dostarczyć producent materiałów i urządzeń.

2.3. Składowanie materiałów

Wyroby miedziane walcowane należy składować posegregowane wg rodzajów i wymiarów, na regałach, stojakach itp. W pomieszczeniach zamkniętych. Kołnierze, płyty i uszczelki składować należy w pomieszczeniach zamkniętych i w miejscach suchych i nie narażonych na wpływ wysokiej temperatury. Uszczelki należy składować na regałach lub wieszakach. Uszczelnienia sznurowe, konopne i taśmowe składować należy w skrzyniach drewnianych w pomieszczeniach suchych i zamkniętych. Armatura powinna być składowana w magazynach zamkniętych, suchych w opakowaniu fabrycznym, na regałach poukładana w zależności od typu i średnicy. Przyrządy kontrolno – pomiarowe należy składować na regałach w pomieszczeniach zamkniętych i opakowaniach fabrycznych.

2.4. Podstawowe materiały

2.4.1. Instalacja c.o. w systemie rur stalowych z techniką połączeń zaprasowywanych wraz z kształtami i akcesoriami lub innym systemie zaakceptowanym przez Zamawiającego

2.4.2. Grzejniki panelowe, zawory z głowicą termostatyczną maksymalne ciśnienie robocze 10 bar, maksymalna temperatura robocza + 110°C

- 2.4.3. Instalacje wody wykonać z rur z rur PP oraz PP Stabil łączonych metodą zgrzewania lub inną odpowiednią z wykonaniem podejść dopływowych do baterii umywalkowych, zaworów
- 2.4.4. Złączki metalowe gwintowane połączeń baterii zaworów czerpalnych,
- 2.4.5. Instalację kanalizacji sanitarnej oraz podejścia odpływowe wykonać z rur polipropylenowych z uszczelką jednowargową, temperatura robocza czynnika do + 60 °C, kształtki z rur PVC wg PN-81/C-8923, rura kanalizacyjna z PCV wg PN-80/C-89205, PN-74C-89200,
- 2.4.6. Zestaw WC na stelażu podtynkowy, przycisk
- 2.4.7. Muszla biała typu Koło Nova Pro bezkołnierzowy z deską sedesową wolnopadającą
- 2.4.8. Umywalki białe o szer. min 60 cm z syfonem gruszkowym białym z PVC typu Koło Nova, z półpostumentem
- 2.4.9. Baterie umywalkowe oraz do stanowisk mycia nóg typ „Armatura” Basic Class „Baryt”, jednouchwytowe ściennie z mieszaczem, syfony z korkiem
- 2.4.10. Izolacja termiczna Izolację ciepłochronną rurociągów należy wykonać z otulin termoizolacyjnych z pianki polietylenowej grub. :

L.p.	Rodzaj przewodu lub komponentu	Minimalna grubość izolacji cieplnej (materiał 0,035W/(m ² K)
1	Średnica wewnętrzna do 22mm	20 mm
2	Średnica wewnętrzna od 22 do 35 mm	30 mm
3	Średnica wewnętrzna od 35 do 100mm	Równa średnicy wewnętrznej rury
4	Średnica wewnętrzna ponad 100mm	100mm
5	Przewody i armatura wg pozycji 1-4 przechodzące przez ściany lub stropy, skrzyżowania przewodów	½ wymagań z pozycji 1 – 4
6	Przewody ogrzewań centralnych wg pozycji 1 – 4, ułożone w komponentach budowlanych między ogrzewanymi pomieszczeniami różnych użytkowników	½ wymagań z pozycji 1 – 4
7	Przewody wg pozycji 6 ułożone w podłodze	6 mm

Otulinę muszą posiadać aprobatę techniczną o dopuszczeniu do stosowania w budownictwie, wydaną przez Centralny Ośrodek Badawczo-Rozwojowy Techniki Instalacyjnej INSTAL.

3. SPRZĘT

3.1. Ogólne wymagania dotyczące sprzętu

Ogólne wymagania dotyczące sprzętu podano w ST B-00.00.00 „Wymagania ogólne”.

3.2. Sprzęt do wykonywania robót

Wykonawca jest zobowiązany do używania takiego sprzętu i narzędzi, które nie spowodują niekorzystnego wpływu na jakość materiałów i wykonywanych robót oraz będą przyjazne dla środowiska.

Sprzęt będący własnością Wykonawcy lub wynajęty do wykonywania robót ma być utrzymywany w dobrym stanie technicznym i gotowości do pracy oraz będzie on zgodny z normami i przepisami dotyczącymi jego użytkowania.

4. TRANSPORT

4.1. Ogólne wymagania dotyczące transportu

Ogólne wymagania dotyczące transportu podano w ST B-00.00.00 „Wymagania ogólne”

Ładunek i wyładunek rur, kształtek, armatury i materiałów pomocniczych powinien odbywać się z zachowaniem wszelkich środków ostrożności uniemożliwiających uszkodzenie rur i materiałów jw. oraz z uwzględnieniem właściwych warunków bezpieczeństwa pracy. Materiały drobne winny być transportowane w skrzyniach. Skrzynie nie mogą się przesuwac w trakcie transportu. Przy ładunku i wyładunku skrzyń nie należy zrzucać. Należy ładować i wyładowywać ostrożnie bez wstrząsów. Transport materiałów winien odbywać się przy pomocy samochodów krytych.

5. WYKONYWANIE ROBÓT

Ogólne zasady wykonania robót podano w ST B-00.00 „Wymagania ogólne”

Wykonawca winien przedstawić inwestorowi do akceptacji projekt organizacji i harmonogram robót uwzględniający wszystkie uwarunkowania lokalne związane z wykonaniem robót. Podstawowym wymogiem w trakcie wykonawstwa jest zgodność z "Warunkami technicznymi wykonania i odbioru robót budowlano - montażowych Tom II – Instalacje Sanitarne i Przemysłowe" wydanie - Arkady - 1988 r. Ponadto przestrzegać należy zgodności z Polskimi Normami obowiązującymi przepisami BHP i instrukcjami montażu.

Do obowiązków wykonawcy należy przygotowanie i zawiadomienie inspektora nadzoru o przygotowaniu prób szczelności a po pozytywnym ich odebraniu sporządzenie protokołu odbioru z wykonanego remontu potwierdzonego podpisem inspektora nadzoru.

Punkty stałe na pionach i poziomach należy stosować maksimum co 6,0 m, przewody pionowe należy mocować do ścian za pomocą uchwytów umieszczonych co najmniej co 3,0 m dla rur o średnicy 15-20 mm, przy czym na każdej kondygnacji musi być zastosowany co najmniej jeden uchwyt. Na przewodach kanalizacyjnych przed załamaniem pionów wykonać rewizje.

5.1. Instalacja wodociągowa

Instalacje wewnętrzne zimnej i ciepłej wody użytkowej wykonać z rurociągów polipropylenowych typu PP-R stabilizowana włóknem szklanym w np. systemie fusiotherm Stabi Glass SDR 7,4 łączonych poprzez zgrzewanie.

Połączenia rurociągów polipropylenowych wykonuje się techniką zgrzewania (polifuzja termiczna). Polega ona na nagraniu w temperaturze $T=260\text{stC}$ (w odpowiednim czasie, zależnym od średnicy rurociągu) wewnętrznej powierzchni kształtki oraz zewnętrznej powierzchni rury, a następnie na włożeniu rury w mufę kształtki. Następuje wówczas jednorodne połączenie (polifuzja) materiału obydwu elementów, zapewniające szczelność i niezawodność połączenia. Rurociągi z tworzyw sztucznych należy mocować do ścian i stropów przy pomocy obejm metalowych z wkładką gumową wykonaną ze specjalnej mieszanki przeznaczonej dla rur z tworzyw sztucznych.

Piony wodne należy montować jako podtynkowe lub natynkowe w szachtach instalacyjnych wraz pionami kanalizacyjnymi, przewody w remontowanych pomieszczeniach prowadzić w brzdach ściennych i posadzkowych.

Na odgałęzieniach instalacji c.w.u. zasilających projektowane piony należy zamontować kulowe zawory odcinające o połączeniach mufowych wyposażone w śrubunki.

Na odgałęzieniach do pionów cyrkulacji należy zamontować zawory cyrkulacyjne w wersji ręcznej o średnicy dn 15, a na ciepłej i zimnej wodzie zawory odcinające.

Zawór cyrkulacyjny umożliwi regulację temperatury wody w zakresie 35- 60 stC. Zawory ze złączką do węża montować z izolatorem przepływów zwrotnych typ 1/2".W instalacji ciepłej i zimnej wody użytkowej należy zastosować armaturę kulową o połączeniach klejonych fusiotherm lub alternatywnie armaturę kulową mosiężną o połączeniach gwintowanych do wody pitnej.

Przewody prowadzone w brzdach ściennych i warstwach posadzkowych należy izolować izolacją termiczną do stosowania podtynkowego w kolorze czerwonym np. grubości 6 mm klejoną klejem i czerwoną taśmą 25mmx9mm dla wszystkich średnic.

Wykonać kompensację naturalną wydłużeń liniowych. Nie lokować podpór w odległości mniejszej niż 0,5 m od kolan i trójników.

Wykonawca przedstawi inspektorowi nadzoru do akceptacji projekt harmonogram robót uwzględniający wszystkie warunki w jakich będą wykonywane roboty związane z wykonaniem instalacji wodociągowej w budynku. Roboty instalacyjne należy wykonywać zgodnie z wymaganiami technicznymi COBRTI INSTAL – zeszyt 7 – „Warunki techniczne wykonania i odbioru instalacji wodociągowych”.

5.1.1. Roboty przygotowawcze

Do wykonania instalacji wodociągowej należy wykonać:

- wytyczenie tras prowadzenia przewodów wodociągowych
- wytyczenie miejsc podejścia do przyborów

5.1.2. Roboty montażowe instalacji wodociągowej

Główne poziomy i pionowy wodne należy układać z rur. Instalacja wody zimnej i ciepłej wody użytkowej układana w bruzdach ściennych a z rur z polietylenu sieciowanego w systemie (danego producenta).

Przejścia przewodów przez ściany i stropy należy prowadzić w tulejach ochronnych.

Zmiany kierunku prowadzenia przewodów wykonywać wyłącznie przy użyciu kształtek i łączników.

Odległości pomiędzy punktami mocowania rur stalowych ocynkowanych: dn 15 – 1,5 m, dn 20 – 1,5 m dn 25 – 2,0 m, dn 32 – 2,0 m, dn 40 – 2,5 m, dn 50 – 3,0 m dn 65 – 3,6 m.

Armatura stosowana w instalacji powinna odpowiadać warunkom pracy, ciśnienie maksymalne 0,6 MPa, temperatura od +5°C do +55°C (z możliwością chwilowego przegrzania wody do 70-80°C w celu przeprowadzenia okresowej dezynfekcji termicznej całej instalacji cwu.). W najniższych punktach instalacji należy zainstalować zawory przelotowe z kurkiem spustowym. Zawory czerpalne należy montować 0,25 ÷ 0,35 m nad zlewami i umywalkami.

Zawory hydrantowe montować w szafkach hydrantowych na wysokości 1,35m nad posadzką.

Połączenia gwintowane należy uszczelnić pakułami lnianymi z pastą do połączeń gwintowanych (nie używać teflonu). W miejscach przejścia przewodów wodociągowych przez stropy zastosować zabezpieczenie ognioochronne elastyczną masą uszczelniającą o odpowiedniej klasie odporności ogniowej.

5.1.3. Izolacja przewodów wodnych

Przewody wody ciepłej i cyrkulacji należy zaizolować otulinami z pianki poliuretanowej zgodnie z PN-B-02421:2000 grubości 15 mm dla średnic do dn 40 i 20 mm dla dn 50 – dla przewodów montowanych w budynku, oraz grubości 30 mm dla średnic do dn 40 i 35 mm dla dn 50 - dla przewodów montowanych w tunelu instalacyjnym. Przewody wody zimnej izolować otulinami z pianki grubości 9-10 mm dla zapobiegania wykraplania się pary wodnej (tzw. rosenie przewodów)

5.2. Instalacja kanalizacji

Rurociągi kanalizacyjne PVC-U należy łączyć między sobą za pośrednictwem kielichów uszczelnianych gumowym pierścieniem elastycznym. Przejścia poziomych rurociągów odpływowych kanalizacji sanitarnej przez ściany zewnętrzne oraz wewnętrzne ściany konstrukcyjne budynku należy wykonywać w stalowych rurach ochronnych zabezpieczonych od zewnątrz i wewnątrz specjalnymi powłokami antykorozyjnymi wykonanymi z mas bitumicznych.

Instalację kanalizacyjną wewnątrz budynku wykonać z rur kanalizacyjnych PCV łączonych kielichowo z uszczelnieniem gumowym. Rurociągi odpływowe z projektowanych przyborów sanitarnych należy montować ze spadkiem minimalnym $i=2,0\%$ w kierunku od przyboru do pionu kanalizacyjnego.

5.2.1. Roboty przygotowawcze instalacji kanalizacji

Do wykonania instalacji kanalizacji należy wykonać:

- wytyczenie miejsc pionów kanalizacyjnych
- ustalenie miejsc wykonania podejść odpływowych od poszczególnych urządzeń
- średnice rur jak istniejące

5.2.2. Roboty montażowe instalacji kanalizacji

Przewody kanalizacyjne PVC kielichowe należy łączyć przy użyciu uszczelki gumowej wargowej o średnicy dostosowanej do zewnętrznej średnicy rury. Odgałęzienia przewodów odpływowych (poziomów) powinny być wykonane za pomocą trójników o kącie nie mniejszym niż 45°. Przewody należy mocować do elementów konstrukcji budynku za pomocą uchwytów lub wsporników, pomiędzy przewodem a obejmą należy stosować podkładki elastyczne, obejmę powinny mocować rurę pod kielichem. Podejścia do urządzeń z PCV łączyć metodą wciskową. Piony kanalizacji sanitarnej i rury spustowe z PCV należy wyposażyć w czyszczaki (rewizje) posiadające szczelne zamknięcia, a pionowy kan. sanitarnej zakończyć 1,0 m ponad dachem wywiewką wentylacyjną.

5.3. Izolacja ciepłochronna

Roboty izolacyjne należy rozpocząć po zakończeniu montażu rurociągów, przeprowadzeniu próby szczelności oraz po potwierdzeniu prawidłowości wykonania powyższych robót protokołem odbioru. Otuliny termoizolacyjne powinny być nałożone na styk i powinny ściśle przylegać do powierzchni

izolowanej. Wszystkie prace izolacyjne, jak np. przycinanie, mogą być prowadzone przy użyciu konwencjonalnych narzędzi.

5.4. Badania i uruchomienie instalacji

Instalacja przed zakryciem bruzd i przed pomalowaniem elementów instalacji oraz przed wykonaniem izolacji termicznej przewodów musi być poddana próbie szczelności. Instalacje należy dokładnie odpowietrzyć. Kontrole wykonania instalacji wodociągowych należy przeprowadzić zgodnie z zaleceniami określonymi w WTWiO „Instalacje wodociągowe” (zeszyt Nr 7) Jeżeli przewody i ich połączenia nie wykazują przecieków to wynik badania szczelności należy uznać za pozytywny. Z przeprowadzonych badań należy sporządzić protokół

6. KONTROLA JAKOŚCI ROBÓT

Ogólne zasady kontroli jakości robót podano w ST B-00.00.00 „Wymagania ogólne”

Kontrola jakości robót związanych z wykonaniem instalacji sanitarnych powinna być przeprowadzona w czasie wszystkich faz robót zgodnie z wymaganiami Polskich Norm i „Warunkami technicznymi wykonania i odbioru robót budowlano-montażowych. Tom II Instalacje sanitarne przemysłowe”. Każda dostarczona partia materiałów i urządzeń powinna być zaopatrzona w świadectwo kontroli jakości producenta.

Wyniki przeprowadzonych badań należy uznać za dodatnie, jeżeli wszystkie wymagania dla danej fazy robót zostały spełnione. Jeśli którekolwiek z wymagań nie zostało spełnione, należy daną fazę robót uznać za niezgodną z wymaganiami normy i po dokonaniu poprawek przeprowadzić badania ponownie.

6.1. Instalacja wodociągowa

Przed przystąpieniem i w trakcie wykonywania instalacji należy sprawdzić:

- jakość materiałów i urządzeń użytych do budowy instalacji
- zgodność montażu urządzeń i przewodów
- jakość wybranych robót i ich zgodności z warunkami technicznymi
- kontrolę jakości zastosowanych materiałów uszczelniających
- kontrolę wykonania izolacji cieplnej
- szczelności instalacji
- usunięcie wszystkich usterek

6.2. Instalacja kanalizacji

- sprawdzenie jakości urządzeń i materiałów
- sprawdzenie zgodności wykonania instalacji
- sprawdzenie usunięcia wszystkich usterek
- sprawdzenie jakości zastosowanych materiałów uszczelniających
- sprawdzenie szczelności podejść kanalizacyjnych w czasie swobodnego przepływu przez nie wody
- sprawdzenie szczelności poziomów kanalizacyjnych
- sprawdzenie prawidłowości wykonania odpowietrzeń
- prawidłowość zainstalowania przyborów sanitarnych

6.3. Badania i próby szczelności

Próby hydrauliczne i ciśnieniowe instalacji sanitarnych należy przeprowadzić wg obowiązującego prawa.

Próbę szczelności należy przeprowadzić w oparciu o normę PN-81/B-10700.00. Instalacje wewnętrzne wodociągowe i kanalizacyjne. Wymagania i badania przy odbiorze. Podejścia i przewody spustowe kanalizacji ścieków bytowych należy obserwować podczas przepływu wody odprowadzanej z dowolnie wybranych przyborów sanitarnych. Kanalizacyjne przewody odpływowe ścieków należy powyżej kolana łączącego pion z poziomem napełnić całkowicie wodą i poddać obserwacji. Analogicznie wykonać próbę szczelności wpustów podłogowych.

Z przeprowadzonych prób szczelności należy spisać protokół stwierdzający spełnienie wymaganych warunków. Wykonanie robót sprawdza i potwierdza Inspektor.

Próba szczelności instalacji kanalizacji powinna odpowiadać warunkom:

- pionowe przewody wewnętrzne poddać próbie szczelności przez zalanie ich wodą na całej wysokości swobodnego przepływu przez nie wody

- przewody poziome kanalizacji sprawdza się na szczelność po napełnieniu wodą powyżej kolana łączącego pion z poziomem poprzez oględziny.

6.4. Badanie szczelności i działania w stanie gorącym

Badanie można podjąć po uzyskaniu pozytywnego wyniku próby szczelności na zimno i usunięciu ewentualnych usterek oraz po uzyskaniu pozytywnych wyników badań zabezpieczeń instalacji. Próbę należy przeprowadzić po uruchomieniu źródła ciepła.

Podczas próby należy dokonać oględzin wszystkich połączeń. Wszystkie nieszczelności i inne ustereki należy usunąć.

Wynik próby uważa się za pozytywny jeśli cała instalacja nie wykazuje przecieków ani roszczenia, a po ochłodzeniu stwierdzono brak uszkodzeń i trwałych odkształceń. Próbę szczelności na gorąco przeprowadza się na ciśnienie wodociągowe.

6.5. Badanie działania w ruchu instalacji c.o.

Przed przystąpieniem do czynności regulacyjnych należy sprawdzić, czy wykonane przegrody zewnętrzne budynku spełniają wymagania ochrony cieplnej. Należy sprawdzić szczelność okien i drzwi oraz spowodować usunięcie zauważonych usterek.

Istotne spostrzeżenia powinny być udokumentowane wpisem do dziennika budowy, a ich wpływ na warunki regulacji uwzględniony w protokole odbioru. Regulacja montażowa przepływów czynnika grzejnego w poszczególnych obiektach instalacji wewnętrznej ogrzewania wodnego, przy zastosowaniu nastawnych elementów regulacyjnych, w zaworach z podwójną regulacją lub kryz dławiących, powinna być przeprowadzana po zakończeniu montażu, płukaniu i próbie szczelności instalacji w stanie zimnym. Wszystkie zawory odcinające na gałęziach i pionach instalacji muszą być całkowicie otwarte; ponadto należy skontrolować prawidłowość odpowietrzenia zładu. Po przeprowadzeniu regulacji montażowej, podczas dokonywania odbioru poprawności działania, należy dokonywać pomiarów w następujący sposób:

- a) pomiar temperatury zewnętrznej za pomocą termometru zapewniającego dokładność pomiaru $\pm 0,5$ °C; termometr ten należy umieszczać w miejscu zacienionym na wysokości 1,5 m nad ziemią i w odległości nie mniejszej niż 2 m od budynku.
- b) pomiar parametrów czynnika grzejnego za pomocą:
 - termometr zapewniający dokładność pomiaru $\pm 0,5$ °C – w przypadku ogrzewania wodnego
- c) pomiar spadków ciśnienia wody w instalacji wewnętrznej ogrzewania wodnego za pomocą manometru różnicowego podłączonego do króćców na głównych rozdzielaczach: zasilającym i powrotnym
- d) pomiar temperatury powietrza w ogrzewanych pomieszczeniach za pomocą termometrów zapewniających dokładność pomiaru $\pm 0,5$ °C; termometry te zabezpieczone przed wpływem promieniowania należy umieszczać na wysokości 0,5 m nad podłogą w środku pomieszczenia, a przy większych pomieszczeniach w kilku miejscach w taki sposób, aby odległość punktu pomiaru od ściany zewnętrznej nie przekraczała 2,5 m, a odległość między punktami pomiarowymi-10 m.

Ocena regulacji i kryteria oceny :

- a) oceny efektów regulacji montażowej instalacji wewnętrznej ogrzewania wodnego należy dokonywać przy temperaturze zewnętrznej:
 - w przypadku ogrzewania pompowego – możliwie najniższej, lecz nie niższej niż obliczeniowa i nie wyższej niż +6°C.

7. OBMIAR ROBÓT

Ogólne zasady obmiaru robót podano w ST B-00.00 „Wymagania ogólne”

8. ODBIÓR ROBÓT

Ogólne zasady odbioru robót podano w ST B-00.00 „Wymagania ogólne”

8.1. Odbiór techniczny końcowy instalacji wod-kan

Kierownik budowy zgłasza gotowość do odbioru. Odbioru dokonuje Inspektor Nadzoru na podstawie odbiorów częściowych, oglądu i S.T.W. i O R.

Badania przy odbiorze instalacji należy przeprowadzić zgodnie z ustaleniami podanymi w pkt.10 i pkt. 11 WTWiO Instalacji wodociągowych. Zakres badań odbiorczych:

- badanie szczelności
- badanie zabezpieczenia instalacji wodoc. przed przekroczeniem granicznych wartości ciśnienia i temperatury,

- badanie zabezpieczenia instalacji wodociągowej przed możliwością pogorszenia jakości wody wodociągowej w instalacji oraz zmianami skracającymi trwałość instalacji,
- badanie zabezpieczenia instalacji wodociągowej przed możliwością przepływów zwrotnych.

Zakres tych badań określony został w pkt.11 WTWiO.

Podczas dokonywania badań należy wykonywać pomiary:

- temperatury wody (dokładność odczytu $\pm 0,5$ C)
- spadków ciśnienia wody w instalacji za pomocą manometrów różnicowych.

Odbioru robót polegających na wykonaniu instalacji należy dokonać zgodnie z „Warunkami technicznymi wykonania i odbioru robót budowlano-montażowych. Tom II Instalacje sanitarne i przemysłowe”

W stosunku do następujących robót należy przeprowadzić odbiory między operacyjne:

- bruzdy w ścianach: - wymiary, czystość bruzd, zgodność z pionem i zgodność z kierunkiem w przypadku minimalnych spadków odcinków poziomych.

Z odbiorów międzyoperacyjnych należy spisać protokół stwierdzający jakość wykonania oraz przydatność robót i elementów do prawidłowego montażu.

Po przeprowadzeniu prób przewidzianych dla danego rodzaju robót należy dokonać końcowego odbioru technicznego .

Przy odbiorze końcowym powinny być dostarczone następujące dokumenty:

- Dokumentacja z naniesionymi na niej zmianami i uzupełnieniami w trakcie wykonywania robót,
- Dziennik budowy,
- dokumenty dotyczące jakości wbudowanych materiałów (świadczenia jakości wydane przez dostawców materiałów),
- protokoły wszystkich odbiorów technicznych częściowych,
- protokół przeprowadzenia próby szczelności całej instalacji,

Przy odbiorze końcowym należy sprawdzić:

- zgodność wykonania z ustaleniami oraz ewentualnymi zapisami w Dzienniku budowy dotyczącymi zmian i odstępstw od przedmiarów,
- protokoły z odbiorów częściowych i realizacji postanowień dotyczących usunięcia usterek,
- protokoły badań szczelności instalacji.

Ogólne zasady odbioru robót podano w ST Kod CPV 45000000-7 „Wymagania ogólne”.

Odbiorowi częściowemu należy poddać te elementy urządzeń, które zanikają w wyniku postępu robót, jak np. wykonanie bruzd, których sprawdzenie jest utrudnione bądź niemożliwe w fazie odbioru końcowego.

Z przeprowadzonego odbioru częściowego należy sporządzić protokół odbioru technicznego – częściowego oraz dołączyć wyniki badań odbiorczych. W protokole należy jednoznacznie zidentyfikować lokalizacje odcinków instalacji, które były objęte odbiorem częściowym.

8.1. Odbiór techniczny końcowy instalacji grzewczej

Instalacja powinna być przedstawiona do odbioru technicznego końcowego po spełnieniu następujących warunków:

- zakończono wszystkie roboty montażowe przy instalacji
- instalację wypłukano, napełniono wodą i odpowietrzono
- dokonano badań odbiorczych
- zakończono uruchamianie instalacji
- zakończono wszystkie roboty wykończeniowe i inne

Przy odbiorze końcowym instalacji należy przedstawić następujące dokumenty;

- projekt techniczny powykonawczy
- potwierdzenie zgodności wykonania instalacji z projektem technicznym, warunkami

Pozwolenia na budowę i przepisami;

- obmiary powykonawcze
- protokoły odbiorów międzyoperacyjnych i technicznych częściowych;
- protokoły badań odbiorczych;
- dokumenty dopuszczające do stosowania w budownictwie wyroby budowlane;
- dokumenty wymagane dla urządzeń podlegających odbiorom technicznym
- instrukcje obsługi oraz gwarancje wbudowanych wyrobów;

- instrukcję obsługi instalacji;

W ramach odbioru końcowego należy :

- sprawdzić czy instalacja jest wykonana zgodnie z projektem technicznym powykonawczym;
- sprawdzić zgodność wykonania odbieranej instalacji z wymaganiami określonymi w odpowiednich punktach WTWiO;
- sprawdzić wszystkie protokoły odbiorów częściowych
- uruchomić instalację, sprawdzić osiągnięcie zakładanych parametrów.

Odbiór końcowy kończy się protokolarnym przejęciem instalacji do użytkowania.

Protokół odbioru końcowego nie powinien zawierać postanowień warunkowych.

Odbiorowi częściowemu należy poddać te elementy urządzeń, które zanikają w wyniku postępu robót, jak np. wykonanie bruzd, których sprawdzenie jest utrudnione bądź niemożliwe w fazie odbioru końcowego.

Z przeprowadzonego odbioru częściowego należy sporządzić protokół odbioru technicznego – częściowego oraz dołączyć wyniki badań odbiorczych. W protokole należy jednoznacznie zidentyfikować lokalizację odcinków instalacji, które były objęte odbiorem częściowym.

9. PODSTAWA PŁATNOŚCI

Ogólne ustalenia dotyczące podstawy płatności podano w ST B-00.00 „Wymagania ogólne”

Płatność zgodnie z dokumentami umownymi.

Ceny jednostkowe wykonania robót uwzględniają:

- przygotowanie stanowiska roboczego,
- dostarczenie materiałów, narzędzi i sprzętu,
- obsługę sprzętu nieposiadającego etatowej obsługi,
- wykonanie robót pomocniczych,
- montaż rurociągów i armatury,
- wykonanie prób ciśnieniowych,
- usunięcie wad i usterek powstałych w czasie wykonywania robót.

10. DOKUMENTY ODNIESIENIA

PN-81/B-10700.00 Instalacje wewnętrzne wodociągowe i kanalizacyjne. Wymagania i badania przy odbiorze. Wspólne wymagania i badania

PN-81/B-10700.01 Instalacje wewnętrzne wodociągowe i kanalizacyjne. Wymagania i badania przy odbiorze. Instalacje kanalizacyjne

PN-81/B-10700.04 Przewody wody zimnej z PVC wodociągowe i kanalizacyjne. Przewody wody zimnej z PVC

PN-92/B-01707 Instalacje kanalizacyjne. Wymagania w projektowaniu

PN-81/B-10700.02 Instalacje wewnętrzne wodociągowe i kanalizacyjne. Wymagania i badania przy odbiorze. Przewody wody zimnej i ciepłej z rur stalowych ocynkowanych

PN-H-74246:1996 Rury stalowe bez szwu, walcowane na gorąco określonego stosowania”.

PN-93/C-89218 Rury i kształtki z tworzyw sztucznych. Sprawdzanie wymiarów. Rozporządzenie

Odpowiednie aprobaty techniczne i wytyczne producentów dla zastosowanych materiałów,

Warunki techniczne wykonania i odbioru robót budowlano – montażowych, Wydawnictwo Arkady,

SZCZEGÓŁOWA SPECYFIKACJA TECHNICZNA
SST B-10.00
ROBOTY INSTALACJI ELEKTRYCZNYCH
Kod CPV 45310000-3

1. WSTĘP

1.1. Przedmiot ST

Przedmiotem niniejszej Specyfikacji Technicznej są wymagania dotyczące wykonania i odbioru robót instalacji elektrycznych i oświetleniowych związanych z remontem łazienki na II piętrze wraz z częścią korytarza (lewa strona) II piętra w budynku nr 2 przy ul. Obornickiej 100-102 we Wrocławiu.

1.2. Zakres robót objętych ST

Niniejsza specyfikacja techniczna będzie stosowana, jako dokument przetargowy i kontraktowy przy zleceniu i realizacji robót jak w punkcie 1.1

Zakres prac do wykonania:

- demontaż istniejącej instalacji
- wykonanie instalacji oświetlenia podstawowego, awaryjnego i ewakuacyjnego
- wykonanie instalacji gniazd 230/400V i zasilania urządzeń
- wykonanie instalacji połączeń wyrównawczych, ochrony przeciwprzepięciowej oraz przeciwporażeniowej
- pomiary i badania

Zakup materiałów do wykonania robót

- Transport materiałów na miejsce wbudowania
- Składowanie materiałów

1.3. Określenia podstawowe

Określenia podstawowe podane w niniejszej Specyfikacji Technicznej są zgodne z obowiązującymi odpowiednimi Normami Technicznymi, Warunkami Technicznymi Wykonania i Odbioru Robót oraz Specyfikacją ST -00.00. "Wymagania ogólne" oraz aktualnymi katalogami i „Przepisami Budowy Urządzeń Elektrycznych” opracowanych przez Instytut Energetyki

1.4. Ogólne wymagania dotyczące robót

Wykonawca robót jest odpowiedzialny za jakość ich wykonania oraz za zgodność robót z przedmiarem, ST i obowiązującymi normami. Ponadto Wykonawca wykona roboty zgodnie z poleceniami Inżyniera.

Ogólne wymagania dotyczące robót podano w Specyfikacji ST -00.00."Wymagania ogólne".

2. MATERIAŁY

Materiały do wykonania robót elektrycznych należy stosować zgodnie z dokumentacją, opisem technicznym i rysunkami. Wykonawca zapewni, aby tymczasowo składowane materiały, do czasu, gdy będą one potrzebne do robót, były zabezpieczone przed zniszczeniem, zanieczyszczeniem, zachowały swoją jakość i właściwość.

Materiały należy składować w pomieszczeniach zadaszonych, suchych i oświetlonych z zachowaniem specyficznych cech do typu i rodzaju materiałów.

Materiały powinny posiadać własności określone w specyfikacji, bądź inne, o ile zatwierdzone zostaną przez Inspektora Nadzoru.

Główne materiały to:

- Przewody typu YDY, YDYżo 3x 1,5mm², 3x 2,5mm², 4x 1,5mm², OMY 3x0,75mm² i inne niezbędne do realizacji
- Wyłączniki, przełączniki, gniazda typu Ospel seria AS
- Puszki rozgałęźne
- Oprawy oświetleniowe stropowe, ścienne
- Inne niezbędne do wykonania zadania

2.1. Lampy sufitowe, panele LED

Kwadratowy panel LED wykonany jest z malowanych proszkowo profili aluminiowych z kloszem w mlecznym kolorze, wykonany z wysokiej jakości polimetakrylanu – PMMA.

Cechy charakterystyczne:

- stopień ochrony: w zależności od przeznaczenia pomieszczenia
- mocy światła dostosowana do wielkości i rodzaju pomieszczenia
- klasa ochronności przed porażeniem elektrycznym: I
- zasilanie: napięciem sieciowym 230V/50Hz
- źródło światła: diody LED typu SMD
- elektroniczny układ zasilający diody LED
- podział światła szerokostrumieniowy
- barwa światła (temperatura barwowa) do uzgodnienia z Zamawiającym
- żywotnością na poziomie około 50 000 godzin w normalnych warunkach użytkowania



lub

Kompaktowa oprawa LED przeznaczona do montażu natynkowego. Wyposażona została w energooszczędne panele LED i równomiernie podświetloną opalizowaną przestonę. Oprawa wykonana została z tworzywa sztucznego.

PARAMETRY TECHNICZNE

Moc nominalna [W]:25.00; 32.00; 44.00; 50.00;58.00;



2.2. Oprawa natynkowa nad umywalkowa

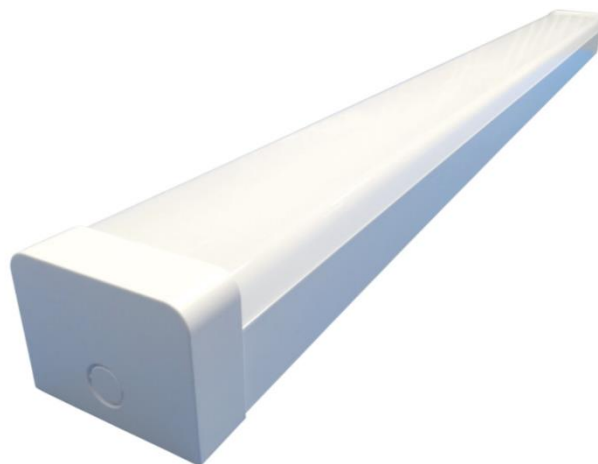

Oprawa natynkowa pojedyncza. Obudowa wykonana z wysokiej jakości stopu aluminium, klosz wykonany z poliwęglanu o wysokiej przepuszczalności zapewniający wysoki komfort wizualny oraz bardzo jednolity rozkład światła. Wbudowany podwójny moduł LED.

Cechy charakterystyczne:

- stopień ochrony: w zależności od przeznaczenia pomieszczenia
- mocy światła dostosowana do wielkości i rodzaju pomieszczenia
- zasilanie: napięciem sieciowym 230V/50Hz
- barwa światła (temperatura barwowa) do uzgodnienia z Zamawiającym
- żywotnością na poziomie około 50 000 godzin w normalnych warunkach użytkowania

3. SPRZĘT

Do wykonania robót będących przedmiotem niniejszej ST stosować następujący, sprawny technicznie i zaakceptowany przez Inspektora Nadzoru, sprzęt:

- elektronarzędzia ręczne
- przyrządy pomiarowe do prób i badań po montażowych

Wykonawca jest zobowiązany do używania jedynie takiego sprzętu, który nie spowoduje niekorzystnego wpływu na środowisko i jakość wykonywanych robót.

4. TRANSPORT

Materiały przewidziane do wykonania robót mogą być przewożone dowolnymi środkami transportu z zachowaniem zasad kodeksu drogowego. Materiały należy zabezpieczyć w czasie transportu przed przewróceniem oraz przesuwaniem. W czasie transportu, załadunku i wyładunku oraz składowania aparatury elektrycznej i urządzeń rozdzielczych należy przestrzegać zaleceń wytwórców, a w szczególności: transportowane urządzenia zabezpieczyć przed nadmiernymi drganiami i wstrząsami oraz przesuwaniem się, aparaturę i urządzenia ostrożnie załadowywać i zdejmować, nie narażając ich na uderzenia, ubytki lub uszkodzenia powłok.

Środki transportu przewidziane do stosowania:

- samochód dostawczy do 0,9 T

Transport powinien być przyjęty zgodnie ze specyfikacją, bądź inny, o ile zatwierdzony zostanie przez Inspektora Nadzoru.

5. WYKONANIE ROBÓT

5.1. Wymagania ogólne

Ogólne wymagania dotyczące wykonania robót podano w ST -00.00. "Wymagania ogólne" oraz Warunkami Technicznymi Wykonania i Odbioru Robót Budowlano -Montażowych Tom V Instalacje elektryczne.

5.2. Instalacja oświetlenia podstawowego, awaryjnego i ewakuacyjnego

Wartości natężenia oświetlenia ogólnego na podstawie polskich przepisów. Instalację w budynku wykonać jako podtynkową, w układzie TN-S przewodami z wydzieloną żyłą ochronną. Stosować osprzęt łączeniowy podtynkowy o stopniu ochrony IP dostosowanym do warunków panujących w poszczególnych pomieszczeniach. Zgodnie z obowiązującymi przepisami, ze względu na charakter obiektu, przewiduje się wykonanie instalacji oświetlenia awaryjnego i ewakuacyjnego

Oprawy oświetlenia awaryjnego będą wyposażone w indywidualne układy do podtrzymania zasilania. Zakładany czas podtrzymania zasilania opraw oświetlenia ewakuacyjnego nie mniejszy niż 3 h. Oprawy oświetlenia awaryjnego należy instalować na wysokości nie mniejszej niż 2 m od poziomu posadzki. Oświetlenie ewakuacyjne będzie obejmować drogi ewakuacyjne o szerokości 2,5m. Oświetlenie ewakuacyjne należy wykonać w sposób zapewniający minimalne natężenie oświetlenia wzdłuż osi drogi ewakuacyjnej na poziomie 1 lx oraz pasa drogi ewakuacyjnej na poziomie 0,5 lx. Oświetlenie to ma także zapewnić rozpoznanie urządzeń przeciwpożarowych na poziomie 5 lx i umożliwić ich użycie. W ramach oświetlenia ewakuacyjnego należy wykonać instalacje podświetlanych wewnętrznie znaków ewakuacyjnych, których zadaniem jest wskazanie najkrótszej drogi ewakuacji z obiektu.

Wszystkie oprawy należy włączyć w system monitoringu umożliwiający wykonanie testu opraw awaryjnych zgodnie z PN bez konieczności wyłączenia napięcia.

5.3. Instalacja gniazd 230/400V i zasilania urządzeń technologicznych

Zasilanie obwodów gniazd wtykowych ogólnych przewiduje z rozdzielnic piętrowych. W zakres instalacji wchodzi zasilanie zarówno odbiorników ogólnego przeznaczenia jak lokalnych urządzeń instalacji wentylacyjnej i sanitarnej zgodnie z miejscem ich zainstalowania. Obwody projektuje się zabezpieczyć wyłącznikami instalacyjnymi oraz wyłącznikami różnicowoprądowymi. Instalację wykonać należy w systemie TN-S przewodami z wydzieloną żyłą ochronną, układanymi pod tynkiem oraz w wydzielonej części kanałów instalacyjnych w pomieszczeniach biurowych. Stosować należy osprzęt o stopniu ochrony IP dostosowanym do warunków panujących w poszczególnych pomieszczeniach.

5.4. Instalacja połączeń wyrównawczych, ochrony przeciwprzebieciowej oraz przeciwporażeniowej

Ochronę od porażen elektrycznych przewiduje się wykonać zgodnie z polskimi przepisami, z zastosowaniem samoczynnego wyłączenia zasilania oraz miejscowych połączeń wyrównawczych potencjału. System samoczynnego wyłączenia zasilania zrealizowany będzie poprzez zastosowanie zabezpieczeń obwodów elektrycznych wyłącznikami instalacyjnymi, wkładkami topikowymi, oraz dla obwodów wymagających szczególnej ochrony od porażen, wyłącznikami przeciwporażeniowymi różnicowo-prądowymi. Wszystkie instalacje elektryczne wykonane będą w systemie sieci TN-S, z wydzieloną żyłą neutralną N i ochronną PE.

Instalacją połączeń wyrównawczych głównych projektuje się objąć wszystkie instalacje i urządzenia metalowe jednocześnie dostępne, pomiędzy którymi mogą pojawić się różnice potencjałów, mogące stanowić zagrożenie dla życia. Jako przewody wyrównawcze należy wykorzystać metalowe stałe elementy wyposażenia budynku takie przewody instalacji sanitarnych zapewniające ciągłość połączeń elektrycznych. Główną szynę połączeń wyrównawczych zlokalizowano w piwnicy W pomieszczeniach wyposażonych w natryski wykonać dodatkowe lokalne połączenia wyrównawcze przewodem Lgy6mm².

5.5. Warunki podstawowe wykonania robót elektrycznych

5.5.1. Prace przygotowawcze

Wykonawca zrealizuje, przed przystąpieniem do robót zasadniczych następujące prace przygotowawcze:

dostarczenie na teren budowy niezbędnych materiałów, urządzeń i sprzętu budowlanego,

5.5.2. Połączenie elektryczne przewodów

Powierzchnie stykających się elementów torów prądowych oraz przekładek i podkładek metalowych, przewodzących prąd, należy dokładnie oczyścić i wygładzić. Zanieczyszczone styki (zaciski aparatów, przewody i pokryte powłoką metalową ogniową lub galwaniczną należy tylko zmywać odczynnikami chemicznymi i szlifować pastą polerską.

powierzchnie zestyków należy zabezpieczyć przed korozją wazeliną bezkwasową.

połączenia należy wykonać spawaniem, śrubami lub w inny sposób określony.

śruby, nakrętki i podkładki stalowe powinny być pokryte galwanicznie warstwą metaliczną

5.5.3. Próby po montażowe.

Po zakończeniu robót elektrycznych w obiekcie, przed ich odbiorem Wykonawca zobowiązany jest do przeprowadzenia tzw. prób po montażowych, tj. technicznego sprawdzenia jakości wykonanych robót oraz z dokonaniem potrzebnych pomiarów i próbnym uruchomieniem poszczególnych urządzeń.

5.6. Warunki szczegółowe wykonania robót elektrycznych

5.6.1. Trasowanie:

Trasowanie należy wykonać uwzględniając konstrukcję budynku oraz zapewniając bezkolizyjność z innymi instalacjami. Trasa instalacyjna powinna być przejrzysta, prosta i dostępna dla prawidłowej konserwacji i remontów. Wskazane jest, aby trasy przebiegały w liniach poziomych i pionowych.

5.6.2. Kucie bruzd:

Bruzdy należy dostosować do średnic przewodów z uwzględnieniem rodzaju i grubości tynku. Zabrania się wykonywania bruzd w cienkich ścianach działowych w sposób osłabiający ich konstrukcję. Przy przejściach z jednej strony ściany na drugą lub ze ściany na strop cała rura powinna być pokryta tynkiem. Przebiccia przez ściany należy wykonywać w taki sposób, aby korytka można było wyginać łagodnymi łukami.

5.6.3. Przejścia przez ściany i stropy:

Wszystkie przejścia obwodów instalacji elektrycznych przez ściany, stropy itp. muszą być chronione przed uszkodzeniami. Przejścia należy wykonywać w przepustach rurowych. Przejścia między pomieszczeniami o różnych atmosferach powinny być wykonane w sposób szczelny, zapewniający nie przedostawanie się wycieków.

5.6.4. Montaż osprzętu i przewodów

Sprzęt i osprzęt instalacyjny należy mocować do podłoża w sposób trwały zapewniający mocne i bezpieczne jego osadzenie.

5.6.5. Łączenie przewodów

W instalacjach elektrycznych wewnętrznych łączenia przewodów należy wykonać w sprzęcie i osprzęcie instalacyjnym i w odbiornikach. Nie wolno stosować połączeń skręcanych. W przypadku, gdy odbiorniki elektryczne mają wyprowadzone fabrycznie na zewnątrz przewody, a samo ich przyłączenie do instalacji nie zostało opracowane w projekcie, sposób przyłączenia należy uzgodnić z kompetentnym przedstawicielem inwestora. Przewody muszą być ułożone swobodnie i nie mogą być narażone na naciągi i dodatkowe naprężenia. Do danego zacisku należy przyłączać przewody o rodzaju wykonania, przekroju i w liczbie, do jakich zacisk ten jest przystosowany. W przypadku stosowania zacisków, do których przewody są przyłączane za pomocą oczek, pomiędzy oczkiem a nakrętką oraz pomiędzy oczkami powinny znajdować się podkładki metalowe, zabezpieczone przed korozją w sposób umożliwiający przepływ prądu. Zdejmowanie izolacji i oczyszczanie przewodów nie może powodować uszkodzeń mechanicznych. Końce przewodów miedzianych z żyłami wielodrutowymi (linek) powinny być zabezpieczone zaprasowanymi tulejkami. Przewody teletechniczne należy zarabiać wyłącznie specjalistycznymi narzędziami.

5.7. Warunki BHP

Prowadzenie wszelkich prac pożarowo-niebezpiecznych, winno przebiegać zgodnie z Rozporządzeniem MSWiA z dnia 16.06.2003 r. w sprawie ochrony przeciwpożarowej budynków, innych obiektów budowlanych i terenów (Dz. U. Nr 121, poz. 1138).

6. KONTROLA JAKOŚCI

Ogólne zasady kontroli, jakości robót podano w ST WO.00.00. "Wymagania ogólne", oraz w Warunkach Technicznych Wykonania i Odbioru Robót Budowlano - Montażowych Tom V Instalacje elektryczne.

Sprawdzeniu podlega:

- sprawdzenie prawidłowości wykonania połączeń metalicznych instalacji,
- stanu powłok antykorozyjnych, jakości montażu elementów instalacji,
- wyników pomiarów rezystancji uziemień,
- protokołów pomiarów elektrycznych

6.1. Kontrola jakości materiałów

Urządzenia elektryczne oraz kable elektroenergetyczne i przewody powinny posiadać atest fabryczny lub świadectwo jakości wydane przez producenta, oraz wszystkie niezbędne certyfikaty, gwarancje i DTR.

6.2. Kontrola i badania w trakcie robót

- zgodności z dokumentacją i przepisami
- poprawnego montażu
- kompletności wyposażenia
- poprawności oznaczenia
- braku widocznych uszkodzeń
- należytego stanu izolacji
- skuteczności ochrony od porażeń

6.3. Badania i pomiary po montażowe

Po zakończeniu robót należy wykonać próby napięciowe i badania przewodów elektroenergetycznych na rezystancję izolacji, zachowania ciągłości żył roboczych, skuteczności ochrony od porażeń. Wykonać obowiązujące badania rozdzielnic. Wyniki badań i pomiarów należy podać w protokołach.

Ogólne zasady kontroli jakości robót podano w Specyfikacji ST-00.00. „Wymagania ogólne.”

7. OBMIAR ROBÓT

Ogólne zasady obmiaru robót podano w Specyfikacji ST-00.00 „Wymagania ogólne.”

Jednostką obmiaru jest: zgodnie z przedmiarem robót

Przy odbiorze robót powinny być dostarczone następujące dokumenty:

- dokumentacja powykonawcza
- dokumenty dotyczące jakości wbudowanych materiałów
- protokoły częściowych odbiorów robót zanikających i zakrytych
- protokoły i zaświadczenia z dokonanych prób po montażowych
- protokoły pomiarów i badań
- świadectwa jakości i dopuszczenia do eksploatacji urządzeń i materiałów
- dokumentacja DTR zamontowanych urządzeń

8. PODSTAWA PŁATNOŚCI

Zgodnie z Dokumentacją należy wykonać zakres robót wymieniony w p. 1.3. niniejszej ST. Płatność należy przyjmować zgodnie z obmiarem i ceną jednostkową robót określoną w Wycenionym Przedmiarze Robót:

Cena jednostkowa wykonanych robót obejmuje:

- roboty pomiarowe, przygotowawcze,
- przygotowanie podłoża, uchwytów itp.,
- montaż przepustów,
- zakup kompletu materiałów, urządzeń i wszystkich prefabrykatów oraz transport na miejsce wbudowania,
- wykonanie robót montażowych,
- wykonanie podłączenia urządzeń,
- zarobienie i przewodów jedno- i wielożyłowych,
- wykonanie pomiarów elektrycznych i wszystkich koniecznych badań potwierdzonych protokołami zgodnie z obowiązującymi przepisami i normami między innymi:
 - pomiary elektryczne obwodu
 - pomiary skuteczności ochrony przeciwporażeniowej
 - pomiary impedancji pętli zwarciowej
- próby pomontażowe, sprawdzenie działania poszczególnych urządzeń, o ile jest to możliwe, sprawdzenie funkcjonalności układów,
- wykonanie pomiarów, odbiorów,
- doprowadzenie terenu do stanu sprzed rozpoczęcia robót, prace porządkowe.

9. PRZEPISY ZWIĄZANE

Roboty będą wykonywane w bezpieczny sposób, ściśle w zgodzie z Polskimi Normami (PN) lub odpowiednimi normami Krajów UE lub beneficjentów Programu Phare w zakresie przyjętym przez polskie ustawodawstwo.

9.1. Normy

PN-80/C-89205

Zmiany BI 1/90 poz. 1.

PN-IEC 60364-1:2000

IDT IEC 60364-1:1992

Rury z nieplastyfikowanego polichlorku winylu

Instalacje elektryczne w obiektach budowlanych. Zakres, przedmiot i wymagania podstawowe.

PN-IEC 60364-3:2000

IDT IEC 60364-3:1993

+ AMD1:1996 + AMD2:1999

Instalacje elektryczne w obiektach budowlanych. Ustalanie ogólnych charakterystyk.

PN-IEC 60364-4-41:2000

IDT IEC 364-4-41:1992

+ AMD1:1996 + AMD2:1999

Instalacje elektryczne w obiektach budowlanych. Ochrona dla zapewnienia bezpieczeństwa. Ochrona przeciwporażeniowa.

PN-E-04700:1998 Zmiany

PN-E-04700:1998/Az1:2000

Urządzenia i układy elektryczne w obiektach elektroenergetycznych. Wytyczne przeprowadzania pomontażowych badań odbiorczych

PN-91/E-0510

IDT IEC 449:1973

Zakresy napięciowe instalacji elektrycznych w obiektach budowlanych

PN-90/E-05029

IDT IEC 757:1983

PN-92/E-05031

IDT IEC 536:1976

Kod do oznaczania barw

Klasyfikacja urządzeń elektrycznych i elektronicznych z punktu widzenia ochrony przed porażeniem prądem elektrycznym

PN-E-05032:1994

IDT IEC 1140:1992

Ochrona przed porażeniem prądem elektrycznym. Wspólne aspekty instalacji i urządzeń.

PN-92/E-08106

IDT EN 60529:1991

IDT IEC 529:1989

PN-88/E-08501

Poprawki BI 2/90 poz. 9.

Zmiany BI 5/92 poz. 22.

PN-93/N-50191

PN-IEC 61024-1

PN-IEC 61024-1-1

PN-IEC 61024-1-2

EQV IEC 50 (191):1990

Stopnie ochrony zapewniane przez obudowy (Kod IP)

Urządzenia elektryczne. Tablice i znaki bezpieczeństwa.

Ochrona odgromowa w obiektach budowlanych.

IDT IEC 1200-52:1993

Słownik terminologiczny elektryki. Niezawodność, jakość usługi. PN-E-05033:1994

PN-E-01002:1997

PN-92/E-01200.03

IDT IEC 617-3:1983

Wytyczne do instalacji elektrycznych. Dobór i montaż wyposażenia elektrycznego. Oprzewodowanie
Słownik terminologiczny elektryki. Kable i przewody.

Symbole graficzne stosowane w schematach. Przewody i osprzęt łączeniowy.

PN-91/E-04160.00

Przewody elektryczne. Metody badań. Postanowienia ogólne.

PN-90/E-05023

IDT IEC 446:1989

Oznaczenia identyfikacyjne przewodów elektrycznych barwami lub cyframi.

PN-70/E-79100

Zmiany BI 9/71 poz.113

BI 6/75 poz. 56, BI 5/76 poz. 45,

BI 11-12/77 poz. 96.

Przewody elektryczne. Pakowanie, przechowywanie i transport.

PN-87/E-90050

Zmiany BI 1/90 poz. 1, BI 9/91 poz. 59.

Przewody elektroenergetyczne ogólnego przeznaczenia do układania na stałe. Ogólne wymagania i badania.

SZCZEGÓŁOWA SPECYFIKACJA TECHNICZNA
SST B-11.00
INSTALOWANIE URZĄDZEŃ WENTYLACYJNYCH
Kod CPV 45331200-8

1. WSTĘP

1.1. Przedmiot SST

Przedmiotem Specyfikacji technicznej są wymagania dotyczące wykonania i odbioru robót instalacji wentylacji związanej z remontem łazienki na II piętrze wraz z częścią korytarza (lewa strona) II piętra w budynku nr 2 przy ul. Obornickiej 100-102 we Wrocławiu.

1.2. Przedmiot i zakres robót objętych ST

Roboty objęte niniejszą ST obejmują zaprojektowanie i wykonanie wentylacji grawitacyjnej wspomaganiej. Wentylację należy wykonać według projektów opracowanych przez wykonawcę.

Dla pomieszczeń wc przewidziano wentylację grawitacyjną wspomaganą mechanicznie

W pomieszczeniach wc jako elementy wspomagające zaprojektowano wentylatory wywiewne kanałowe z klapą zwrotną. Wentylatory te uruchamiane będą czujką ruchu z opóźnieniem wyłączenia do 15 min. Celem wyciszenia pracy wentylacji należy zastosować tłumiki akustyczne elastyczne. Rozprowadzenie przewodów wentylacyjnych przewidziano przy ścianach wewnętrznych.

1.3. Wyszczególnienie i opis prac towarzyszących oraz robót tymczasowych

1.3.1. Prace towarzyszące

Wykonawca będzie zobowiązany do wykonania i utrzymania w stanie nadającym się do użytku oraz likwidacji wszystkich robót tymczasowych, niezbędnych do realizacji przedmiotu zamówienia, ale nie przekazywanych Zamawiającemu i usuwanych po wykonaniu robót podstawowych.

Jako roboty tymczasowe Zamawiający traktuje m.in.:

- rusztowania, pomosty zabezpieczające,
 - zagospodarowanie i zabezpieczenie terenu robót,
 - zabezpieczenie miejsca rozładunku urządzeń transportowanych pionowo przy pomocy dźwigu,
 - zabezpieczenie pokrycia dachu w trakcie realizacji robót wykonywanych na dachu,
- Koszt wykonania robót tymczasowych i towarzyszących obciąża Wykonawcę, który zobowiązany jest uwzględnić te koszty w cenie oferty w robotach podstawowych.

1.4. Ogólne wymagania dotyczące robót

Ogólne wymagania wg ST „Wymagania ogólne” – oddzielne opracowanie.

Odbioru wykonanych instalacji wentylacji należy dokonać w oparciu o badania i metody pomiaru wg PN-EN 12599 (lub równoważna).

Wszelkie prace będą wykonane w najwyższym standardzie i zapewnią jakość, integralność oraz funkcjonalność wszystkich urządzeń i nie będą powodować ich przedwczesnego zużycia lub awarii.

Wszelkie zmiany i odstępstwa od zatwierdzonej dokumentacji technicznej nie mogą powodować obniżenia wartości funkcjonalnych i użytkowych instalacji, a jeżeli dotyczą zamiany materiałów i elementów określonych w dokumentacji technicznej na inne, nie mogą powodować zmniejszenia trwałości eksploatacyjnej.

Procedury prób i uruchomień powinny być zaakceptowane przez Inspektora Nadzoru.

Wykonawca jest zobowiązany do:

- dostawy, zainstalowania, uruchomienia, testowania i oddania do eksploatacji kompletu urządzeń i instalacji będących tematem niniejszej specyfikacji. Przez „zakres robót wykonawcy” należy rozumieć wszystkie elementy przedstawione na rysunkach projektu wykonawczego i w opisie technicznym,
- przygotowania wszystkich wymaganych dokumentów odbiorowych w tym instrukcji obsługi i eksploatacji urządzeń i systemów, schematów instalacyjnych z wartościami projektowanymi i

zmierzonymi, szczegółowych danych technicznych instalowanych elementów instalacyjnych, kart gwarancyjnych.

Wykonanie wszelkich czynności montażowych z odpowiednim zabezpieczeniem, aby nie uszkodzić istniejących instalacji i nie uszkodzić elementów budynku i wyposażenia pomieszczeń.

W przypadku nie zachowania powyższego wymogu Zamawiający wstrzyma roboty z winy Wykonawcy. Wykonawca obowiązany jest do naprawy w sposób przywracający poprzedni stan techniczny i estetyczny wszelkich uszkodzeń powstałych z jego winy w trakcie realizacji zamówienia, a w przypadku uszkodzenia instalacji niskoprądowych – całościowej wymiany uszkodzonego okablowania.

Dostęp do instalacji powinien być możliwie łatwy i bezpieczny, spełniać wymogi stawiane przez przepisy BHP oraz wymogi dostawców urządzeń.

Wszystkie materiały oraz sprzęt powinny być wyselekcjonowane pod względem standaryzacji oraz dostępności części zamiennych oraz serwisu.

W wycenie ofertowej robót należy uwzględnić wszystkie elementy potrzebne do prawidłowego funkcjonowania instalacji, w tym wszelkiego rodzaju zamocowania, podwieszenia, podpory, konstrukcje wsporcze, połączenia rozłączne, materiały i elementy montażowe i uszczelniające, izolacje, zabezpieczenia na czas budowy i zabezpieczenia miejsca robót oraz wszelkie zabiegi i czynności konieczne do zgodnego z wymaganiami wykonania instalacji.

2. MATERIAŁY

Materiały do wykonania robót instalacyjnych należy stosować zgodnie z dokumentacją projektową, opisem technicznym i rysunkami.

Wszystkie zakupione przez Wykonawcę materiały, dla których normy przewidują posiadanie zaświadczenia o jakości lub atestu, powinny być zaopatrzone przez producenta w taki dokument.

Wykonawca dla potwierdzenia jakości użytych materiałów dostarczy świadectwa potwierdzające ich odpowiednią jakość.

Wszystkie zastosowane urządzenia i elementy wentylacyjne muszą posiadać dopuszczenia do stosowania w budownictwie (znak CE lub B) oraz aktualne certyfikaty i atesty.

Gwarantowana dostępność części zamiennych

Całość instalacji, wyposażenia i komponentów powinna być znanych typów, dla których dostępne są części zamienne.

Gwarancje i rękojmie producentów

Wykonawca powinien otrzymać od producentów urządzeń gwarancje i rękojmie na wykonane urządzenia.

Wszystkie gwarancje producentów powinny być ważne przynajmniej do czasu ważności tych gwarancji lub przez 36 miesięcy po skończeniu prac wykonawczych (o ile postanowienia kontraktu nie stanowią inaczej). Wykonawca powinien otrzymać od producentów urządzeń gwarancje i rękojmie na wbudowane urządzenia. Gwarancja na dostarczone centrale wentylacyjne wynosi ok. 24 miesiące.

Dodatkowo gwarancja producenta urządzeń udzielania jest pod warunkiem wykonania montażu i uruchomienia przez autoryzowany serwis oraz wypełnienia obowiązków użytkownika wynikających z karty gwarancyjnej.

Wykonawca dostarczy oryginały i kopie gwarancji, przy czym kopie zostaną dołączone do dokumentacji techniczno-serwisowej urządzeń.

2.1. Materiały do stosowania robót

2.1.1. Wymagania ogólne dotyczące wyrobów stosowanych w instalacjach wentylacyjnych

- Silnik typu EC z doбором parametrów
- Przewody i kształtki o przekroju prostokątnym z blachy stalowej ocynkowanej, typu Al wg normy PN-EN 1505:2001(lub równoważna);
- Przewody i kształtki o przekroju kołowym z blachy stalowej ocynkowanej, typu Spiro (ocynk w klasie Z 275, dwustronna powłoka ocynku o gęstości 275 g/m² tj. ~19 mikronów)- wg PN-EN 1506:2001 (lub równoważna);

- Tolerancje średnic kanałów i kształtek okrągłych wynosi $\pm 2\text{mm}$
- Należy zapewnić łatwy dostęp do urządzeń i elementów wentylacyjnych w celu ich obsługi, konserwacji lub wymiany.
- Podwieszenia kanałów i urządzeń należy wykonać standardowo, z wykorzystaniem prętów gwintowanych ocynkowanych, ocynkowanych łączników i typowych wentylacyjnych akcesoriów podwieszenia. Podpory i podwieszenia powinny spełniać wymagania normy PN-EN 12236 (lub równoważna). Zamocowanie urządzeń i elementów wentylacyjnych powinno być wykonane z uwzględnieniem dodatkowych obciążeń związanych z izolacją i pracami konserwacyjnymi. Materiał podpór i podwieszów powinien się charakteryzować odpowiednią odpornością na korozję w miejscu zamontowania.
- Kanały wentylacyjne należy mocować na podwieszeniach lub podporach. Rozstawienie ich powinno być takie, aby ugięcie kanału pomiędzy sąsiednimi punktami zamocowania nie przekraczało 2 cm. Konstrukcja podpory lub podwieszenia powinna wytrzymać obciążenie równe, co najmniej trzykrotnemu ciężarowi przypadającego na nią odcinka kanału wraz z ewentualnym osprzętem i izolacją. Zawiesia powinny być wyposażone w gumowe podkładki wibroizolacyjne.
- Kanały przechodzące przez dach należy zaopatrzyć w typową podstawę dachową zabezpieczającą przejście przed przeciekami.
- Cokoły pod podstawy dachowe typu B/II wykonane standardowo z blachy stalowej ocynkowanej i przystosowane do dachu skośnego o spadku 20%.
- Urządzenia wentylacyjne powinny być zamontowane zgodnie z instrukcją producenta.
- Przejścia kanałów wentylacyjnych przez przegrody budowlane należy zabezpieczyć materiałami nie przenoszącymi drgań.
- Przewody wentylacyjne należy izolować izolacją akustyczną, termiczną i paroszczelną – zgodnie z wymaganiami projektowymi.
- Szczelność połączeń urządzeń i elementów wentylacyjnych z przewodami wentylacyjnymi powinna odpowiadać wymaganiom szczelności tych przewodów.
- Instalacja powinna być wykonana jako szczelna zgodnie z normą BN-84/8865-40 (lub równoważna) - wymagania szczelności w granicach nie przekraczających 3 m³ powietrza na 1 m² powierzchni kanału i godzinę przy ciśnieniu 1000 Pa.

2.1.2. Podstawowe materiały do wbudowania

- elementy prowadzące powietrze (przewody wentylacyjne wg wymagań podanych w punkcie 2.1.1.),
- elementy regulujące przepływ powietrza (przepustnice jednopłaszczyznowe okrągłe i wielopłaszczyznowe w dostawie z centralą) oraz nastawne regulatory stałego wydatku powietrza,
- uzbrojenie przewodów wentylacyjnych:
- zawory wentylacyjne nawiewno/wywiewne wraz z ramkami montażowymi, stalowe, malowane proszkowo,
- anemostaty nawiewne wirowe ze skrzynką rozprężną z króćcem wlotowym od góry,
- Izolacja: maty ze skalnej wełny mineralnej z jednostronną okładziną powierzchni zbrojoną folią aluminiową- izolacje o grub. 30 mm.

2.2. Składowanie materiałów i urządzeń

Składowanie materiałów i urządzeń winno odbywać się w warunkach zapobiegających zniszczeniu, uszkodzeniu lub pogorszeniu jakości i właściwości technicznych na skutek wpływów atmosferycznych lub czynników fizykochemicznych. Należy zachowywać wymagania wynikające ze specjalnych właściwości materiałów i urządzeń oraz wymagania w zakresie bezpieczeństwa pożarowego.

2.3. Odbiór materiałów i urządzeń na budowie

Materiały i urządzenia należy dostarczyć na budowę ze świadectwami jakości i kartami gwarancyjnymi. Dostarczone urządzenia należy sprawdzić pod względem kompletności i zgodności z danymi technicznymi dostawcy. Bezwzględnie należy sprawdzić stan techniczny urządzeń.

3. SPRZĘT

Zakres robót objętych niniejszą ST nie przewiduje konieczności stosowania specjalistycznego sprzętu, a jedynie typowych urządzeń ręcznych stosowanych przy pracach instalacyjnych /wiertarki, lutownice, gwintownice, giętarki do rur, nożyce do cięcia, wkrętaki, klucze, itp. oraz przenośne drabiny składane, podesty montażowe, przesuwne rusztowania/

4. TRANSPORT

Materiał z rozbiórki można przewozić dowolnym dopuszczonym przepisami środkiem transportu. Zamawiający nie wyznacza ani miejsca ani odległości wywozu, którą Wykonawca określa indywidualnie określając cenę wywozu za m³ obejmującą wszelkie koszty z tym związane (również koszty składowania czy utylizacji jeżeli w przedmiarze nie podano inaczej).

Urządzenia i materiały przewożone na środkach transportu powinny być zabezpieczone przed uszkodzeniem, przemieszczaniem i w opakowaniach zgodnych z wymaganiami wytwórców.

Przy przewozie należy przestrzegać przepisów obowiązujących w publicznym transporcie drogowym i kołowym. Pojazdy służące do transportu powinny spełniać warunki techniczne wymagane w ruchu drogowym.

Dla ułatwienia transportu do miejsca wbudowania, centrale wentylacyjne należy zamówić w sekcjach zabezpieczonych fabrycznie przed uszkodzeniem.

Załadowania i wyładowania kanałów wentylacyjnych należy dokonywać ręcznie.

Centrale wentylacyjne winny posiadać fabryczne opakowanie przystosowane do przeciętnych warunków transportu. Do transportu i podnoszenia używać narzędzi oraz urządzeń o odpowiedniej nośności, aby uniknąć uszkodzeń transportowych lub obrażeń u ludzi. Przed montażem urządzenia należy chronić przed kurzem, przechowywać w suchym pomieszczeniu, zabezpieczone przed dostępem osób niepowołanych.

5. WYKONANIE ROBÓT

5.1. Przygotowanie robót

Przed przystąpieniem do realizacji zadania Wykonawca ma obowiązek sprawdzenia zgodności stanu faktycznego z danymi w dokumentacji projektowej oraz stwierdzić odpowiednie przygotowanie frontu robót. Wykonanie robót należy wykonać zgodnie z Projektem Wykonawczym, z materiałów dostarczonych na budowę zgodnie z n/w wymaganiami:

- powierzchnie przewodów powinny być gładkie, bez załamań i wgnieceń. Materiał powinien być jednorodny, bez wżerów, wad walcowniczych itp. Powierzchnie pokryć ochronnych nie powinny mieć ubytków, pęknięć i tym podobnych wad. Wszystkie krawędzie i obszary metalu, gdzie powłoka cynku została uszkodzona mają zostać oczyszczone, przygotowane i pomalowane w zakładzie farbą wytwórczym farbą cynkową. Uszkodzenia powstałe podczas transportu należy naprawić na miejscu przed montażem. Wszystkie krawędzie cięte mają być pomalowane farbą cynkową. Wykonawca ma dostarczyć atest potwierdzający, że całość kanałów jest zgodna z podanymi wymiarami.
- wykonanie przewodów o przekroju prostokątnym i kołowym powinny odpowiadać wymaganiom normy PN-EN 1507 „Wentylacja budynków – Przewody proste i kształtki wentylacyjne z blachy o przekroju prostokątnym – Wymagania dotyczące wytrzymałości i szczelności przewodów (lub równoważna). Grubość ścianek kanałów, wg PN-B-03434:1999 (lub równoważna), obmiary powierzchni wg: PN-EN 1505:2001 (lub równoważna)

Rysunki powykonawcze mają pokazywać możliwości montażu kanałów, z użyciem uszczelnionych złączy kołnierzowych łączonych śrubami.

5.2. Wykonanie robót

5.2.1. Montaż przewodów wentylacyjnych

- Kanały należy wykonać i zamontować tak, aby tworzyły sztywną instalację wolną od kołysania się, bębnienia i przesunięć. Kanały mają być wykonane zgodnie ze wskazanym projektem wymiarem i odpowiednio ustawione względem siebie.
- Podane i/lub pokazane rozmiary kanałów to wymagane wewnętrzne wymiary dla przepływu powietrza. W miejscach, gdzie kanały nie są standardowych wymiarów,

Wykonawca może wybrać najbliższy dostępny rozmiar. Nie będzie się akceptować wewnętrznych przeszkód ani szorstkości. Wykonawca może zmienić wymiary kanałów pod warunkiem utrzymania tego samego pola przekroju, prędkości i spadku ciśnienia w systemie oraz bez wprowadzania większej ilości zmian kierunku.

- Załamania poprzeczne i zawinięcia obrzeży dozwolone są wyłącznie na kanałach o małej
- prędkości przepływu, lecz nie w tych, w których ma być zastosowana sztywna izolacja zewnętrzna. Odejsia mają być fabryczne, stożkowe, rozszerzające się ku wylotowi (dzwonowe) lub stopowe. Nie dopuszcza się kwadratowych odejsi z kanałów głównych o wielkości samego kanału. Otwory w kanałach głównych do podłączenia odgałęzień mają być nie większe niż rozmiar odgałęzienia.
- Należy podjąć odpowiednie środki ostrożności w celu uniknięcia przenoszenia się hałasu i
- wibracji z kanałów do pomieszczeń wykorzystywanych przez ludzi, a także do konstrukcji.
- Urządzenia i elementy sterowania mają być sztywno zamontowane w odpowiednio
- usztywnionych lokalnie miejscach.
- Przejścia przewodów przez przegrody budynku należy wykonywać w otworach, których wymiary są od 50 do 100 mm większe od wymiarów zewnętrznych przewodów lub przewodów z izolacją (w wypadku przewodów izolowanych). Przewody na całej grubości przegrody powinny być obłożone wełną mineralną lub innym materiałem elastycznym o podobnych właściwościach.
- Należy zastosować system mocowania pochodzący z zakupu, podwieszenia i wsporniki mają być ocynkowane.
- Odległość między podporami lub podwieszeniami powinna być ustalona z uwzględnieniem ich wytrzymałości i wytrzymałości przewodów tak aby ugięcie sieci przewodów nie wpływało na jej szczelność, właściwości aerodynamiczne i nienaruszalność konstrukcji
- Izolacje cieplne przewodów powinny mieć szczelne połączenia wzdłużne i poprzeczne, a w przypadku izolacji przeciwwilgociowej powinna być ponadto zachowana, na całej powierzchni izolacji, odpowiednia odporność na przenikanie wilgoci.
- Czyszczenie instalacji powinno być zapewnione przez zastosowanie otworów rewizyjnych w przewodach instalacji lub demontaż elementu składowego instalacji.
- Identyfikacja przewodów i wyposażenia:
 - przewody mają być identyfikowane w zgodności z Polskimi Normami,
 - Wykonawca ma dostarczyć poglądowe mapki oraz zestawienia dla każdego układu kanałów i przekazać je Użytkownikowi obiektu.
- Montaż przewodów wentylacyjnych powinien obejmować:
 - obsadzenie podpór,
 - przyklejenie podkładek amortyzacyjnych z płyty gumowej do konstrukcji wsporczych,
 - ułożenie przewodów na podporach z ewentualnym skracaniem ich i zamocowaniem luźnych kołnierzy,
 - założenie i dopasowanie uszczelek,
 - skręcenie śrubami połączeń kołnierzowych

5.2.2. Przepustnice

Przepustnice do regulacji wstępnej i zamykające, nastawiane ręcznie, powinny być wyposażone w element umożliwiający trwałe zablokowanie dźwigni napędu w wybranym położeniu. Mechanizmy napędu przepustnic nie powinny mieć nadmiernych luzów powodujących powstawanie drgań i hałasu w czasie pracy instalacji. Mechanizmy napędu przepustnic powinny umożliwiać łatwą zmianę położenia łopat w pełnym zakresie regulacyjnym. Przepustnice sterowane automatycznie mają zostać wyposażone w płytę montażową z cynkowanej stali miękkiej, sztywno przymocowanej do obudowy w celu

montażu na niej siłownika. Przepustnice należy zamontować w miejscach, do których jest stały dostęp.

Szczelność przepustnicy zamykającej w pozycji zamkniętej powinna odpowiadać co najmniej klasie 1 wg klasyfikacji podanej w PN - EN 1751(lub równoważna).

Szczelność obudowy przepustnic na nawiewie powinna odpowiadać co najmniej klasie A wg klasyfikacji podanej w PN - EN 1751 (lub równoważna). Przepustnice regulacyjne na odgałęzieniach – klasy szczelności nie niższej niż 2; przepustnice z siłownikiem przy centrali - klasy szczelności 4.

Elementy regulacji przepływu powietrza należy montować na prostych odcinkach kanałów w odległości od kolan lub odgałęzień:

- trzech średnic równoważnych – przepustnice jednopłaszczyznowe,
- dwóch średnic równoważnych – przepustnice wielopłaszczyznowe o współbieżnym ruchu łopat,
- jednej średnicy równoważnej – przepustnice wielopłaszczyznowe o przeciwbieżnym ruchu łopat.

Elementy regulacyjne powinny być łatwo dostępne dla obsługi. Mechanizmy napędu przepustnic powinny umożliwiać łatwą zmianę położenia łopat, w zakresie od pełnego otwarcia do pełnego zamknięcia. Wymagane jest zapewnienie możliwości stałego zablokowania dźwigni napędu w wybranym położeniu łopat oraz wyraźne oznaczenie położenia otwartego i zamkniętego przepustnicy.

Przepustnice szczelne stosowane są w miejscu, gdzie wymagane jest kompletnie szczelne zamknięcie

Przepustnice wykonane są z mocowaniem pod siłownik. Podstawka pod siłownik jest montowana tak, aby możliwe zastosowanie do 50mm izolacji. Standardowo siłownik mocowany jest wzdłużnie. Kąt nastawu może być ustawiony za pomocą mechanicznego ogranicznika znajdującego się bezpośrednio na siłowniku.

5.2.3. Tłumiki hałasu

Tłumiki powinny być połączone z przewodami wentylacyjnymi w pozycji zgodnej z oznakowaniem zawierającym:

- kierunek przepływu powietrza,
- wersje usytuowania tłumika w instalacji (np. góra ↑).

Grubość obudowy i konstrukcja kołnierzy ma być zgodna z Polska Normą PN-88 8865-04 (lub równoważna), lecz grubość obudowy ma być nie mniejsza niż 0,8 mm. Tłumiki przy centrali wentylacyjnej zostaną dostarczone przez dostawcę centrali i zamontowane zgodnie z DTR.

5.2.4. Kratki wentylacyjne nawiewne i wywiewne

Elementy ruchome nawiewników i wywiewników powinny być osadzone bez luzów, ale z możliwością ich przestawienia. Położenie ustalone powinno być utrzymywane w sposób trwały. Nawiewników nie powinno się umieszczać w pobliżu przeszkód (takich jak np. elementy konstrukcyjne budynku, podwieszane lampy) mających zakłócający wpływ na kształt i zasięg strumienia powietrza.

Nawiewniki i wywiewniki powinny być połączone z przewodem w sposób trwały i szczelny.

Sposób zamocowania nawiewników i wywiewników powinien zapewnić dogodną obsługę, konserwację oraz wymianę jego elementów bez uszkodzenia elementów przegrody.

Nawiewniki i wywiewniki powinny być zabezpieczone folią podczas „brudnych” prac budowlanych. Montaż anemostatów wirowych i zaworów wentylacyjnych zgodnie z instrukcją montażu.

6. KONTROLA JAKOŚCI ROBÓT

Przed przystąpieniem do prób i badań montażowych należy sprawdzić dokumenty instalowanych urządzeń:

- certyfikaty na znak bezpieczeństwa stosowanych wyrobów lub deklaracje zgodności z normami wydanymi przez producentów,

- karty gwarancyjne urządzeń dostarczonych przez Wykonawcę,
- DTR (dokumentację techniczno-ruchową) urządzeń,

6.1. Próby i badania montażowe należy przeprowadzić w zakresie:

- poprawności i zgodności instalacji z dokumentacją projektową, instrukcjami fabrycznymi oraz normami,

6.2. W trakcie realizacji robót lub po ich zakończeniu należy:

- sprawdzić stan instalacji i osprzętu,
- sprawdzić działanie urządzeń,
- instalacje wentylacyjne należy wyregulować za pomocą zaprojektowanych przepustnic na odgałęzieniach instalacyjnych przed nawiewnikami / wywiewnikami, tak by strumienie powietrza rzeczywiste były równe projektowanym,
- nastawić i sprawdzić urządzenia zabezpieczające,
- nastawić regulatory regulacji automatycznej,
- nastawić elementy zasilania elektrycznego zgodnie z wymaganiami projektowymi i DTR urządzeń,
- wykonać pomiary skuteczności działania wentylacji z przedłożeniem protokołów z wykonanych wszystkich pomiarów,
- należy przeszkolić służby eksploatacyjne Użytkownika obiektu.

Pomiary powinny być wykonywane tylko przez osoby posiadające odpowiednią wiedzę i doświadczenie. Celem kontroli działania instalacji wentylacyjnej jest potwierdzenie możliwości działania instalacji zgodnie z wymaganiami. Badanie to pokazuje, czy poszczególne elementy instalacji zostały prawidłowo zamontowane i działają efektywnie.

Wszystkie charakterystyki: przepływu powietrza w pomieszczeniach, charakterystyki cieplne i chłodnicze instalacji powinny spełniać wymagania projektowe.

Komplet badań kontrolnych należy wykonać ściśle wg listy kontrolnej instrukcji obsługi dostarczonej przez Producenta urządzeń.

7. OBMIAR ROBÓT

7.1. Ogólne zasady obmiaru robót

Ogólne wymagania dotyczące obmiaru robót podano w ST „Wymagania ogólne”.

7.2. Jednostka obmiarowa

Jednostką obmiarową dla montażu przewodów wentylacyjnych oraz izolacji jest powierzchnia w (m²) liczone w zależności od procentowego udziału powierzchni kształtek (do 35, 55 i 65 %) w ogólnej powierzchni przewodów poszczególnych obwodów.

Jednostką obmiarową dla montażu osprzętu są ilości w (szt.)

Jednostką obmiarową dla montażu urządzeń są ilości w (kpl)

8. ODBIÓR ROBÓT

8.1. Odbiór częściowy

Odbiór częściowy ma na celu jakościowe i ilościowe sprawdzenie wykonanych robót.

Odbiory częściowe polegają na dokonywaniu w trakcie wykonywania poszczególnych elementów robót, oględzin, sprawdzeń i pomiarów w zakresie zgodności z projektem oraz wymaganiami stosowanych przepisów i norm. Należy sporządzać protokoły odbiorów częściowych np. wykonanie montażu przewodów przed realizacją izolacji termicznej oraz wykonanie uszczelniania przepustów instalacyjnych. Odbiory częściowe dotyczyć powinny także izolacji termicznych- przed ich obudową np. płytami g-k.

8.2. Odbiór końcowy

Odbiór końcowy robót wykonanych w obiekcie dokonywany przez Inwestora może być połączony z przekazaniem instalacji, użytkownikowi do eksploatacji.

Czynności odbioru końcowego wymagają przekazania następującej dokumentacji:

- dokumentacja powykonawcza,
- oświadczenie Wykonawcy stwierdzające wykonanie robót zgodnie z dokumentacją techniczną,
- dokumentacja fabryczna zamontowanych urządzeń,
- instrukcje eksploatacji,

- zaświadczenia z dokonanych prób montażowych,
- wyniki pomiarów skuteczności działania wentylacji,
- protokoły odbiorów częściowych.

Roboty uznaje się za wykonane zgodnie z dokumentacją projektową, umową i wymaganiami, jeżeli wszystkie badania kontrolne dały wyniki pozytywne.

Przeprowadzenie rozruchu z przekazaniem instalacji mechanicznych do odbioru należy do obowiązków Wykonawcy, każdy aspekt procedury przekazania prac do odbioru będzie zgodny z zaleceniami następujących przepisów:

- Normy Europejskie, Polskie i standardy - instalacje dystrybucji powietrza,
- Normy Europejskie Polskie i standardy - automatyczna aparatura sterownicza

Wszystkie czynności związane z przekazaniem Prac do odbioru będą prowadzone w sposób nie budzący żadnych zastrzeżeń Inspektora Nadzoru i Przedstawiciela Użytkownika obiektu, który będzie uczestniczył w odczytywaniu i rejestrowaniu wyników przeprowadzonych prób i potwierdzi ich zgodność ze stanem faktycznym.

8.3. Próby eksploatacyjne

Próby eksploatacyjne zostaną przeprowadzone w celu demonstracji prawidłowego funkcjonowania instalacji, a także jej zdolności utrzymania zalecanych wewnętrznych warunków pracy przy zmiennym obciążeniu.

Sztuczne obciążenie może zostać zastosowane w celu zwiększenia wartości przyrostu ciepła utajonego i jawnego. Próby eksploatacyjne instalacji mogą być przeprowadzone dopiero po dokonaniu przekazania prac do odbioru Inwestorowi.

Pełny zestaw dokumentów zawierający zestawienie wyników testów, w odniesieniu do wartości projektowych zostanie załączony jako część Protokołu Odbioru. Dodatkowo podobny zestaw wyników testów zostanie włączony do instrukcji użytkownika i konserwacji.

Dokumenty należy sporządzać zgodnie z formułą określoną w normach polskich i zatwierdzoną przez Inspektora Nadzoru.

8.4. Dokumentacja powykonawcza i instrukcje konserwacji oraz obsługi

Należy przygotować i uzgodnić z Inspektorem Nadzoru szczegóły powyższej dokumentacji. Dokumentacja powykonawcza powinna zawierać w szczególności:

- a) dokładny opis instalacji wraz z odpowiednimi bilansami,
- b) szczegółowe specyfikacje zastosowanych materiałów i urządzeń,
- c) rysunki powykonawcze instalacji (komplet rzutów i schematów) przedstawiające rzeczywiste rozmieszczenie urządzeń oraz prowadzenie przewodów i usytuowanie osprzętu (w szczególności elementów odcinających i regulacyjnych), a także aktualne wielkości (przepływy, moc, typ urządzenia, etc.),
- d) ewentualne korekty prowadzenia kanałów wentylacyjnych oraz usytuowania przepustnic wentylacyjnych, zgodnie ze stanem faktycznym,
- e) schematy oraz rzuty instalacji z zaznaczonymi wszystkimi urządzeniami i osprzętem z podanymi projektowanymi i pomierzonymi przepływami powietrza,
- f) certyfikaty, atesty, aprobaty techniczne, dopuszczenia, etc. wszystkich zastosowanych elementów instalacji,
- g) DTR zastosowanych urządzeń.

Nie będzie odebrany żaden element wykonanych robót w przypadku braku powyższej dokumentacji. Dokumenty należy oprawić w kompletną oprawę, a wszystkie dokumenty odpowiednio indeksować.

Instrukcje użytkownika i konserwacji zawierać będą następujące dane/opisy:

- a) opis zakresu pracy, przeznaczenia i sposobu działania każdej instalacji czy urządzenia stanowiącego część prac wynikających z umowy;
- b) dane na temat ustawienia urządzeń kontrolno-pomiarowych w powiązaniu z danymi projektowymi aparatury rozdzielczej i poszczególnych urządzeń;
- c) instrukcje odnośnie rozruchu, użytkownika i wyłączania poszczególnych instalacji i urządzeń. Należy w każdym wypadku zapewnić instrukcje omawiające bezpieczeństwo przy wykonywaniu powyższych czynności;

- d) wskazówki dotyczące sposobów wykrywania i likwidacji awarii / wad instalacji, jak również postępowania w sytuacji, gdy konieczne jest zamknięcie całej instalacji;
- e) informacje na temat wprowadzania wszelkich środków zapobiegawczych wynikających z przepisów BHP, w tym zapewniających właściwe użytkowanie;
- f) wskazówki dotyczące zapewnienia regularnej konserwacji sprzętu zgodnie z zaleceniami Producenta;
- g) nazwy/adresy dostawców podstawowych urządzeń (centrala wentylacyjna, wentylator kanałowy, przepustnice szczelne z siłownikami, anemostaty wirowe itp.)
- h) wyszczególnienie części zamiennych koniecznych w warunkach normalnej eksploatacji lub wskazanie DTR, w której je wyszczególniono.

8.5. Szkolenie personelu technicznego Inwestora/Użytkownika

Przed praktycznym zakończeniem Prac Wykonawca poinstruuje personel Inwestora odnośnie przeznaczenia, funkcjonowania i sposobów prawidłowego użytkowania wszystkich instalacji i urządzeń. Powyższe szkolenie obejmować będzie również prezentację procedur opisanych w Instrukcjach użytkowania i konserwacji. O proponowanej dacie przeprowadzenia szkolenia należy poinformować Inwestora z 3- dniowym wyprzedzeniem. Należy założyć, że czas trwania szkolenia wyniesie 1 dzień.

Po zakończeniu szkolenia, pod warunkiem braku jakichkolwiek zastrzeżeń, co do jego prowadzenia, Inwestor przedstawi Wykonawcy stosowne zaświadczenie na piśmie o odbyciu szkolenia (w ciągu 7 dni od daty odbycia szkolenia).

9. PODSTAWA PŁATNOŚCI

9.1. Ogólne ustalenia dotyczące podstawy płatności podano w ST „Wymagania ogólne”.

Podstawą rozliczeń finansowych jest umowa o wykonanie robót, zawarta pomiędzy Wykonawcą, a Zamawiającym.

9.2. Wymagania szczegółowe

Wynagrodzenie Wykonawcy uwzględnia wszystkie czynności, wymagania i badania składające się na wykonanie robót budowlanych, które zostały określone w niniejszej ST oraz w dokumentacji projektowej.

Płaci się za roboty wykonane zgodnie z wymaganiami podanymi w niniejszej ST i odebrane przez Inspektora Nadzoru.

Płatność należy przyjmować na podstawie jednostek obmiarowych podanych w pkt. 7 zgodnie z obmiarem po odbiorze robót i oceną jakości robót, na podstawie pomiarów określonych w pkt. 6 i 8.

10. PRZEPISY ZWIĄZANE

10.1. Normy

PN-EN 1505:2001	Wentylacja budynków - Przewody proste i kształtki wentylacyjne z blachy o przekroju prostokątnym - Wymiary
PN-EN 1506:2001	Wentylacja budynków - Przewody proste i kształtki wentylacyjne z blachy o przekroju kołowym - Wymiary
PN-EN	Wentylacja budynków. Sieć przewodów. Wymiary i wymagania mechaniczne dotyczące przewodów giętkich
PN-EN 1751:2002	Wentylacja budynków - Urządzenia wentylacyjne końcowe - Badania aerodynamiczne przepustnic regulacyjnych i zamykających
PN-EN 1886:2001	Wentylacja budynków - Centrale wentylacyjne i klimatyzacyjne -Właściwości mechaniczne
PN-EN 12097:2007	Wentylacja budynków - Sieć przewodów - Wymagania dotyczące elementów składowych sieci przewodów ułatwiających konserwację sieci przewodów
PN-EN 12599:2002/AC:2004	Wentylacja budynków. Procedury badań i metody pomiarowe dotyczące odbioru wykonanych instalacji wentylacji i klimatyzacji
PN-EN 12236:2003	Wentylacja budynków - Podwieszenia i podpory przewodów wentylacyjnych Wymagania wytrzymałościowe
PN-EN 12599:2002/AC:2004	Wentylacja budynków. Procedury badań i metody pomiarowe dotyczące odbioru wykonanych instalacji wentylacji i klimatyzacji

Dopuszcza się stosowanie norm równoważnych.

10.2. Inne dokumenty

Warunki techniczne wykonania i odbioru robót budowlano - montażowych -Tom II „Instalacje sanitarne i przemysłowe”.

Warunki techniczne wykonania i odbioru instalacji wentylacyjnych, zeszyt nr 5, COBRTI
INSTAL