



**OGŁOSZENIE O ZAMÓWIENIU**  
**o wartości poniżej 130 000 złotych**  
**nie podlegającemu ustawie Prawo Zamówień Publicznych**  
**pn. „Dostawa nawozu organicznego”**

1. Nazwa i adres zamawiającego: Państwowe Gospodarstwo Leśne Lasy Państwowe – reprezentujące Skarb Państwa, Nadleśnictwo Ełk, Mrozy Wielkie 21, 19-300 Ełk, NIP 848-000-51-01, tel. 087-6202513 fax. 087-6202513, e-mail: [elk@bialystok.lasy.gov.pl](mailto:elk@bialystok.lasy.gov.pl)

2. Tryb udzielenia zamówienia: zapytanie ofertowe nieograniczone nie podlegające ustawie Prawo Zamówień Publicznych.

3. Sposób uzyskania dokumentacji przetargowej: Dokumentacja przetargowa stanowi załącznik do niniejszego zaproszenia. W skład dokumentacji przetargowej wchodzi:

1. Załącznik nr 1 – Formularz ofertowy Wykonawcy
2. Załącznik nr 2 – Wzór umowy
3. Załącznik nr 3 – Oświadczenie dotyczące RODO w art.13
4. Załącznik nr 4 – Obowiązek informacyjny RODO w art.13
5. Załącznik nr 5 - Mapa sytuacyjna działki nr geodezyjny 323/1 - m-ce składowania przyzmy torfu
6. Załącznik nr 6 - Zgoda na przeprowadzenie badania próbnego złoża torfu wraz ze zgodą na obciążenie kosztami badań lub aktualne badanie kupowanego torfu w zakresie opisanym w opisie przedmiotu zamówienia

4. Przedmiot zamówienia:

Dostawa 400 m<sup>3</sup>p (czterysta metrów przestrzennych) nawozu organicznego w postaci torfu łącznie z transportem, rozładunkiem we wskazanym miejscu przez leśniczego szkółkarza [szkółka leśna Nadleśnictwa Ełk] wraz z uformowaniem torfu w przyzmy zgodnie z zaleceniami leśniczego szkółkarza.

Parametry Nawozu organicznego: torf przejściowy o pH w zakresie 4,6-6,0.

Wilgotność torfu do kompostowania ma wynosić około 70% +/- 10%, (przy silnym ściśnięciu w dłoń z torfu o wymienionym stopniu wilgotności nie wycieka woda, lecz dłoń pozostaje wilgotna) popielność torfu do 30% (popielność jest to stosunek zawartych w torfie substancji niepalnych do jego suchej masy)



## Nadleśnictwo Ełk

---

Badanie próbki nawozu organicznego (torfu) w zakresie: pH<sub>H2O</sub>, pH<sub>KCl</sub>, C, N, C:N, P, K, Ca, Mg, Na, wykonane przez laboratorium IBL winno potwierdzić przydatność nawozu do kompostowania.

Po wyborze oferty, komisja z Nadleśnictwa w obecności Wykonawcy zamówienia pobierze próbkę torfu do badania z miejsca skąd będzie wydobywany/składowany. Niezbędny sprzęt do pobrania próby oraz jej wydobyć zapewni Wykonawca zamówienia. Koszt badania pokryje zamawiający i będzie on zaliczony na poczet umowy.

W przypadku dostarczania nawozu kupowanego, Wykonawca zamówienia zobowiązany jest do dostarczenia aktualnych parametrów nawozu organicznego w zakresie jw.

Pozytywny wynik badań chemicznych jest podstawą do podpisania umowy.

Szczegółowy opis odbioru prac.

Ilość dostarczonego torfu zostanie określona po uformowaniu przyzmy [szerokość przyzmy od 1,8 m do 2,0 m, wysokość przyzmy od 0,5 m do 1,1 m]. Pomiaru objętości przyzmy dokona leśniczy szkółkarz w obecności przedstawiciela Wykonawcy. Po dokonaniu pomiarów sporządzany zostaje protokół odbioru, podpisany przez leśniczego szkółkarza jako przedstawiciela Zamawiającego oraz przez przedstawiciela Wykonawcy. Podstawą wystawienia faktury za wykonaną dostawę jest powyższy protokół odbioru. Zamawiający dopuszcza możliwość redukcji zamówienia do wysokości 20 % wartości zamówienia (wartości umowy).

5. Osoby do kontaktu: Osobą upoważnioną do kontaktu z wykonawcami jest Waldemar Pielą do poniedziałku do czwartku w godz. 8.00 – 14.00, tel. 87 620 25 13.

6. Możliwość składania oferty wariantowej: Zamawiający nie dopuszcza możliwości składania ofert wariantowych. Nie dopuszcza się możliwości składania ofert częściowych.

7. Termin realizacji: 19.12.2022 r.

8. Kryteria oceny ofert: Cena - 100 %

Sposób obliczania wartości punktowej kryterium - cena

Wartość punktowa dla ceny C jest wyliczana wg wzoru:

$$C = CN / COB \times 100 \times R$$

Gdzie:

CN – najniższa zaoferowana cena brutto

COB – cena brutto w ofercie badanej

R – ranga kryterium, R=1,0

9. Zawartość oferty:

---



## Nadleśnictwo Ełk

---

- Załącznik nr 1 – Formularz ofertowy Wykonawcy
- Załącznik nr 3 – Oświadczenie dotyczące RODO w art.13
- Załącznik nr 4 – Obowiązek informacyjny RODO w art.13
- Załącznik nr 6 - Zgoda na przeprowadzenie badania próbnego złoża torfu wraz ze zgodą na obciążenie kosztami badań lub aktualne badanie kupowanego torfu w zakresie opisanym w opisie przedmiotu zamówienia

10. Miejsce i termin składania ofert: Nadleśnictwo Ełk, 19-300 Ełk , Mrozy Wielkie 21.  
Termin: 21.11.2022 r. do godz. 09:00. Otwarcie ofert: 21.11.2022 r. godz. 09:15.

Oferty można składać w formie papierowej lub w formie elektronicznej poprzez stronę Zamawiającego do prowadzonych postępowań przetargowych pod adresem: [https://platformazakupowa.pl/pn/lasy\\_elk/proceedings](https://platformazakupowa.pl/pn/lasy_elk/proceedings). W przypadku złożenia oferty w formie elektronicznej skany dokumentów należy opatrzyć:

- kwalifikowanym podpisem elektronicznym,
- lub podpisem zaufanym,
- lub elektronicznym podpisem osobistym.

11. Termin związania ofertą: 15 dni od daty składania ofert.

12. Zamawiający zastrzega sobie prawo do odwołania/unieważnienia przedmiotowego postępowania przetargowego na każdym jego etapie bez podania przyczyny.

Nadleśniczy

NADLEŚNICZ  
Nadleśnictwo Ełk  
Arkadiusz Malinowski



## FORMULARZ OFERTOWY WYKONAWCY

### na wykonanie zamówienia pn. „Dostawa nawozu organicznego”

Dostawa 400 m<sup>3</sup>p (czteryście metrów przestrzennych) nawozu organicznego w postaci torfu łącznie z transportem, rozładunkiem we wskazanym miejscu przez leśniczego szkółkarza [szkółka leśna Nadleśnictwa Ełk] wraz z uformowaniem torfu w pryzmę zgodnie z zaleceniami leśniczego szkółkarza.

Parametry Nawozu organicznego: torf przejściowy o pH w zakresie 4,6-6,0.

Wilgotność torfu do kompostowania ma wynosić około 70% +/- 10%, (przy silnym ściśnięciu w dłoni z torfu o wymienionym stopniu wilgotności nie wycieka woda, lecz dłoń pozostaje wilgotna) popielność torfu do 30% (popielność jest to stosunek zawartych w torfie substancji niepalnych do jego suchej masy).

Badanie próbki nawozu organicznego (torfu) w zakresie: pH<sub>H2O</sub>, pH<sub>KCl</sub>, C, N, C:N, P, K, Ca, Mg, Na, wykonane przez laboratorium IBL winno potwierdzić przydatność nawozu do kompostowania

Po wyborze oferty, komisja z Nadleśnictwa w obecności Wykonawcy zamówienia pobierze próbkę torfu do badania z miejsca skąd będzie wydobywany/składowany. Niezbędny sprzęt do pobrania próby oraz jej wydobycie zapewni Wykonawca zamówienia. Koszt badania pokryje zamawiający i będzie on zaliczony na poczet umowy.

W przypadku dostarczania nawozu kupowanego, Wykonawca zamówienia zobowiązany jest do dostarczenia aktualnych parametrów nawozu organicznego w zakresie jw.

Pozytywny wynik badań chemicznych jest podstawą do podpisania umowy.

#### 1. Dane dotyczące wykonawcy:

Nazwa

.....  
.....

Siedziba.....

Nr telefonu/faks.....

Adres e-mail.....

Nr NIP ..... Nr REGON .....

#### 2. Dane dotyczące zamawiającego:

Nadleśnictwo Ełk



## Nadleśnictwo Ełk

Mrozy Wielkie 21, 19-300 Ełk

tel. 87 6202513, e-mail: [elk@bialystok.lasy.gov.pl](mailto:elk@bialystok.lasy.gov.pl)

NIP: 8480005101

### 3. Zobowiązania i oświadczenia wykonawcy.

- a) Zobowiązuję się wykonać przedmiot zamówienia zgodnie z wymaganiami zamawiającego i w terminie określonym w zaproszeniu do złożenia oferty za cenę brutto:

	Wartość [zł]	słownie
Cena z podatkiem VAT:		
w tym kwota podatku VAT:		

- b) Oświadczam, że zdobyłem konieczne informacje dotyczące realizacji zamówienia w tym przygotowania i złożenia oferty.
- c) Oświadczam, że termin związania złożoną przeze mnie niniejszą ofertą wynosi 15 dni.
- d) Posiadam niezbędną wiedzę i doświadczenie, potencjał ekonomiczny i techniczny, a także pracowników zdolnych do wykonania zamówienia.
- e) Znajduję się w sytuacji ekonomicznej i finansowej zapewniającej wykonanie zamówienia.
- f) Oświadczam, iż wykonywałem dokumentację projektową o podobnym zakresie w ilości.....

Jak poniżej:

- .....
- .....
- .....

Do wszystkich powyższych zamówień dołączam potwierdzenie prawidłowo wykonanych dokumentacji potwierdzonych np. referencjami.

- g) Informujemy, że wybór oferty nie **będzie/będzie\*** prowadzić do powstania u Zamawiającego obowiązku podatkowego zgodnie z przepisami o podatku od towarów i usług,



## Nadleśnictwo Ełk

---

Nazwa (rodzaj) towaru lub usługi, których dostawa lub świadczenie będzie prowadzić do powstania u Zamawiającego obowiązku podatkowego zgodnie z przepisami o podatku od towarów i usług (VAT):

---

---

Załączniki do oferty stanowią:

- .....
- .....
- .....

.....  
(imię i nazwisko oraz podpis wykonawcy)

.....  
(miejscowość, data)

**Znak sprawy: S.270.3.38.2022**

**Umowa nr .....**

zawarta w dniu ..... r. w Mrozach Wielkich pomiędzy Skarbem Państwa -Państwowym Gospodarstwem Leśnym Lasy Państwowe Nadleśnictwem Ełk z siedzibą w Mrozach Wielkich 21, 19-300 Ełk, NIP: 848-000-51-01 reprezentowanym przez Nadleśniczego Arkadiusza Malinowskiego zwanym dalej „Zamawiającym”,

a firmą .....

reprezentowaną przez .....

zwanym dalej Wykonawcą, w wyniku rozstrzygnięcia postępowania o udzielenie zamówienia – zapytania ofertowego nie podlegającego ustawie Prawo Zamówień Publicznych (Tekst jedn.:

Dz.U.2021 poz.1129 z późn. zm. ) zgodnie z art. 2 ust. 1 pkt 1 powyższej ustawy o treści następującej:

### **§ 1**

1. Przedmiotem zamówienia jest „Dostawa nawozu organicznego” w zakresie polegającym na: dostawie 400 m<sup>3</sup>p (czterysta metrów przestrzennych) nawozu organicznego w postaci torfu łącznie z transportem, rozładunkiem we wskazanym miejscu przez leśniczego szkółkarza [szkółka leśna Nadleśnictwa Ełk] wraz z uformowaniem torfu w pryzmę zgodnie z zaleceniami leśniczego szkółkarza.

Parametry Nawozu organicznego: torf przejściowy o pH w zakresie 4,6-6,0.

Wilgotność torfu do kompostowania ma wynosić około 70% +/- 10%, (przy silnym ściśnięciu w dłoni z torfu o wymienionym stopniu wilgotności nie wycieka woda, lecz dłoń pozostaje wilgotna) popielność torfu do 30% (popielność jest to stosunek zawartych w torfie substancji niepalnych do jego suchej masy)

Badanie próbki nawozu organicznego (torfu) w zakresie: pH<sub>H2O</sub>, pH<sub>KCl</sub>, C, N, C:N, P, K, Ca, Mg, Na, wykonane przez laboratorium IBL winno potwierdzić przydatność nawozu do kompostowania

Po wyborze oferty, komisja z Nadleśnictwa w obecności Wykonawcy zamówienia pobierze próbkę torfu do badania z miejsca skąd będzie wydobywany/składowany. Niezbędny sprzęt do pobrania próby oraz jej wydobycie zapewni Wykonawca zamówienia. Koszt badania pokryje zamawiający i będzie on zaliczony na poczet umowy.

W przypadku dostarczania nawozu kupowanego, Wykonawca zamówienia zobowiązany jest do dostarczenia aktualnych parametrów nawozu organicznego w zakresie jw.

2. Wynagrodzenie brutto ( z 23% podatkiem VAT) za wykonanie dostawy wynosi:

..... zł

Słownie złotych: .....**złotych**.

Wartość netto: ..... zł, wartość podatku VAT: ..... zł

Stawka rozliczeniowa brutto za 1 m<sup>3</sup>p torfu wraz z usługą wynosi ..... zł.

## § 2

Zamawiający dopuszcza możliwość redukcji zamówienia do wysokości 20 % wartości zamówienia (wartości umowy).

## § 3

Termin rozpoczęcia dostaw objętych umową .....

Termin zakończenia dostaw objętych umową 19-12-2022 r.

Uzgodniane terminy dostaw nie mogą wykraczać poza daty określone powyżej.

## § 4

Należności za wykonaną dostawę będą regulowane przelewem w terminie 14 dni od daty złożenia faktury wystawionej na podstawie obustronnie podpisanego protokołu odbioru dostawy .

## § 5

1. Wykonawca oświadcza, iż dostarczony nawóz organiczny w postaci torfu będzie pozyskany z legalnego źródła [w załączeniu kserokopia ważnej zgody na pozyskiwanie torfu].
2. Wykonawca nie może przenieść na osobę trzecią praw i obowiązków wynikających z niniejszej umowy.
3. Wykonawca zapewnia, że Podwykonawcy będą przestrzegać wszelkich postanowień umowy.
4. Wykonawca jest zobowiązany do terminowej regulacji zobowiązań wobec Podwykonawców, a Zamawiający nie ponosi żadnej odpowiedzialności z tytułu rozliczeń Wykonawcy z Podwykonawcami.

## § 6

1. Wykonawca, w przypadku zwłoki w wykonaniu prac, zapłaci Zamawiającemu kary umowne w wysokości 0,5 % wartości przedmiotu umowy, za każdy dzień zwłoki liczonej po upływie uzgodnionego terminu zakończenia na podstawie § 3.
2. W przypadku zwłoki w regulowaniu należności za wykonane prace przez Zamawiającego, Wykonawca ma prawo do naliczania i egzekwowania ustawowych odsetek, a także do rozwiązania umowy ze skutkiem natychmiastowym, z winy Zamawiającego, w przypadku zwłoki w regulowaniu należności przekraczającej 30 dni.



3. W/w kary nie stanowią katalogu zamkniętego. Zamawiającemu i Wykonawcy przysługuje prawo dochodzenia odszkodowania na zasadach ogólnych kodeksu cywilnego.

#### § 7

1. Nie realizowanie postanowień niniejszej umowy może być podstawą do jej rozwiązania ze skutkiem natychmiastowym przez każdą ze stron.
2. W sprawach nie uregulowanych w niniejszej umowie mają zastosowanie przepisy Kodeksu Cywilnego.

#### § 8

1. W ramach realizacji niniejszej umowy, Strony będą przetwarzały dane osobowe zgodnie z Rozporządzeniem Parlamentu Europejskiego i Rady (UE) 2016/679 z dnia 27 kwietnia 2016 r. w sprawie ochrony osób fizycznych w związku z przetwarzaniem danych osobowych i w sprawie swobodnego przepływu takich danych w sprawie swobodnego przepływu takich danych oraz uchylenia dyrektywy 95/46/WE (Dz.U.UE.L.2016.119.1), zwanego dalej „RODO”.
2. Strony wzajemnie oświadczają, że posiadają zasoby infrastrukturalne, doświadczenie, wiedzę oraz wykwalifikowany personel, w zakresie umożliwiającym realizację niniejszej umowy, zgodnie z obowiązującymi przepisami prawa. W szczególności Strony oświadczają, że znane im są zasady przetwarzania i zabezpieczenia danych osobowych wynikające z RODO.
3. Zamawiający oświadcza, że jest administratorem danych w rozumieniu art. 4 pkt. 7 RODO, przetwarzanych w celu realizacji niniejszej umowy.
4. W sprawach związanych z przetwarzaniem danych osobowych proszę kontaktować się pod adresem e-mail: [elk@bialystok.lasy.gov.pl](mailto:elk@bialystok.lasy.gov.pl), adresem Zamawiającego, telefonem: 876202513 lub bezpośrednio w siedzibie Zamawiającego.
5. Wykonawca oświadcza, iż zobowiązuje się do zapoznania osób realizujących niniejszą umowę z obowiązkiem informacyjnym wynikający z art. 13 RODO zgodnie z załącznikiem nr 4 stanowiącej załącznik do niniejszej umowy.
6. Jeżeli Wykonawca, w ramach realizacji niniejszej umowy, będzie pozyskiwał dane osobowe w rozumieniu art. 4. pkt. 1 RODO do celów realizacji niniejszej umowy, Wykonawca zobowiązany jest za każdym razem w momencie pozyskania danych osobowych, spełnić względem tych osób obowiązek informacyjny wynikający z art. 13 zgodnie z załącznikiem nr 4 stanowiącej załącznik do niniejszej umowy.
7. W zakresie nieuregulowanym niniejszą Umową mają zastosowanie przepisy prawa obowiązującego na terenie Rzeczypospolitej Polskiej, w tym rozporządzenia Parlamentu Europejskiego i Rady (UE) 2016/679 z dnia 27 kwietnia 2016 r. w sprawie ochrony osób fizycznych w związku z przetwarzaniem

danych osobowych i w sprawie swobodnego przepływu takich danych oraz uchylenia dyrektywy 95/46/WE.

**§ 9**

W razie zaistnienia istotnej zmiany okoliczności powodującej, że wykonanie umowy nie leży w interesie publicznym, czego nie można było przewidzieć w chwili zawarcia niniejszej umowy, Zamawiający może odstąpić od umowy w terminie 7 dni od powzięcia wiadomości o tych okolicznościach.

**§ 10**

Wszelkie zmiany niniejszej umowy mogą nastąpić wyłącznie w formie pisemnej.

**§ 11**

Spory wynikłe na tle realizacji niniejszej umowy będzie rozstrzygał Sąd Powszechny właściwy miejscowo dla siedziby Zamawiającego.

**§ 12**

W sprawach nie uregulowanych niniejszą umową mają zastosowanie przepisy Kodeksu Cywilnego.

**§ 13**

Umowę sporządzono w dwóch jednobrzmiących egzemplarzach, po jednym dla każdej ze stron.

WYKONAWCA :

ZAMAWIAJĄCY :

.....

.....

---

---

---

(Nazwa i adres wykonawcy)

\_\_\_\_\_, dnia \_\_\_\_\_ r.

**OŚWIADCZENIE WYMAGANE OD WYKONAWCY W ZAKRESIE WYPEŁNIENIA OBOWIĄZKÓW  
INFORMACYJNYCH PRZEWIDZIANYCH W ART. 13**

Oświadczam, że wypełniłem obowiązki informacyjne przewidziane w art. 13 RODO<sup>1</sup> wobec osób fizycznych, od których dane osobowe bezpośrednio lub pośrednio pozyskałem w celu ubiegania się o udzielenie zamówienia publicznego w niniejszym postępowaniu. \*

.....  
(data i czytelny podpis uprawnionego przedstawiciela (i) Wykonawcy)

---

<sup>1</sup> rozporządzenie Parlamentu Europejskiego i Rady (UE) 2016/679 z dnia 27 kwietnia 2016 r. w sprawie ochrony osób fizycznych w związku z przetwarzaniem danych osobowych i w sprawie swobodnego przepływu takich danych oraz uchylenia dyrektywy 95/46/WE (ogólne rozporządzenie o ochronie danych) (Dz. Urz. UE L 119 z 04.05.2016, str. 1).

\* W przypadku gdy wykonawca nie przekazuje danych osobowych innych niż bezpośrednio jego dotyczących lub zachodzi wyłączenie stosowania obowiązku informacyjnego, stosownie do art. 13 ust. 4 RODO treści oświadczenia wykonawca nie składa (usunięcie treści oświadczenia np. przez jego wykreślenie).

S.270.3.38.2022

\_\_\_\_\_, dnia \_\_\_\_\_ r.

**OBOWIĄZEK INFORMACYJNY ART. 13 RODO\* - Wykonawca**

Na podstawie art. 13 Rozporządzenia Parlamentu Europejskiego i Rady (UE) 2016/679 z dnia 27 kwietnia 2016 r. w sprawie ochrony osób fizycznych w związku z przetwarzaniem danych osobowych i w sprawie swobodnego przepływu takich danych oraz uchylenia dyrektywy 95/46/WE (ogólne rozporządzenie o ochronie danych), zwanego „RODO”, **Nadleśnictwo Elk** informuje, iż:

1. Administratorem danych osobowych jest **Nadleśnictwo Elk** zwany dalej **Administratorem**, tel.: 876202513, e-mail: [elk@bialystok.lasy.gov.pl](mailto:elk@bialystok.lasy.gov.pl)
2. W sprawach związanych z przetwarzaniem danych osobowych proszę kontaktować się pod adresem e-mail lub telefonem wskazanym w pkt 1.
3. Celem przetwarzania danych jest prowadzenie postępowania o udzielenie zamówienia tj.: **„Dostawa nawozu organicznego”**.
4. Podstawą prawną przetwarzania danych osobowych jest art. 6 ust. 1 lit. c) RODO – niezbędne do wypełnienia obowiązku prawnego ciążącego na Administratorze art. 6 ust. 1 lit. b) RODO – przetwarzanie jest niezbędne do wykonania umowy, lub do podjęcia działań przed zawarciem umowy.
5. Administrator może przetwarzać dane osobowe jako prawnie uzasadnione interesy realizowane przez Administratora o ile prawnie uzasadniony interes wystąpi.
6. Dane osobowe mogą zostać ujawnione jednostkom organizacyjnym PGL Lasy Państwowe, dostawcom usług prawnych i doradczych w dochodzeniu należnych roszczeń (w szczególności kancelariom prawnym), dostawcom usług informatycznych, podmiotom, z którymi administrator będzie współpracował w ramach umów cywilnoprawnych.
7. Dane osobowe nie są przekazywane poza Europejski Obszar Gospodarczy lub organizacji międzynarodowej.
8. Masz prawo do:
  - 1) dostępu do treści swoich danych oraz otrzymania ich kopii (art. 15 RODO),
  - 2) sprostowania danych (art. 16 RODO),
  - 3) usunięcia danych (art. 17 RODO),
  - 4) ograniczenia przetwarzania danych (art. 18 RODO),
  - 5) przenoszenia danych (art. 20 RODO),
  - 6) wniesienia sprzeciwu wobec przetwarzania danych (art. 21 RODO),
  - 7) niepodlegania decyzjom podjętym w warunkach zautomatyzowanego przetwarzania danych, w tym profilowania (art. 22 RODO).
  - 8) wniesienia skargi do organu nadzorczego (Urzędu Ochrony Danych Osobowych, ul. Stawki 2, 00 - 193 Warszawa) nadzorującego zgodność przetwarzania danych z przepisami o ochronie danych osobowych
9. Administrator ma obowiązek przechowywać dane osobowe nie dłużej niż okres wynikający z Zarządzenia 74 Dyrektora Generalnego Lasów Państwowych z dnia 18 grudnia 2014 r. w sprawie jednolitego rzeczowego wykazu akt Państwowego Gospodarstwa Leśnego Lasy Państwowe jednak nie dłużej niż okres 5 lat.
10. Podanie danych osobowych jest wymogiem ustawowym a następnie wymogiem umownym wynikającym z prowadzonego postępowania o udzielenie zamówienia. Osoba, której dane dotyczą, jest zobowiązana do ich podania. Konsekwencją niepodania danych osobowych może skutkować wykluczenie z postępowania o udzielenie zamówienia i realizacji umowy cywilnoprawnej.
11. Dane osobowe nie podlegają zautomatyzowanemu podejmowaniu decyzji, w tym o profilowaniu.

\* rozporządzenie Parlamentu Europejskiego i Rady (UE) 2016/679 z dnia 27 kwietnia 2016 r. w sprawie ochrony osób fizycznych w związku z przetwarzaniem danych osobowych i w sprawie swobodnego przepływu takich danych oraz uchylenia dyrektywy 95/46/WE (ogólne rozporządzenie o ochronie danych) (Dz. Urz. UE L 119 z 04.05.2016, str. 1).



Załącznik nr 5.  
Szic sytuacyjny  
lokalizacji przyzmy  
Nadleśnictwo Elk  
Mrozy  
Stan na 04-11-2022



Skala 1:7500  
0 50 100 m

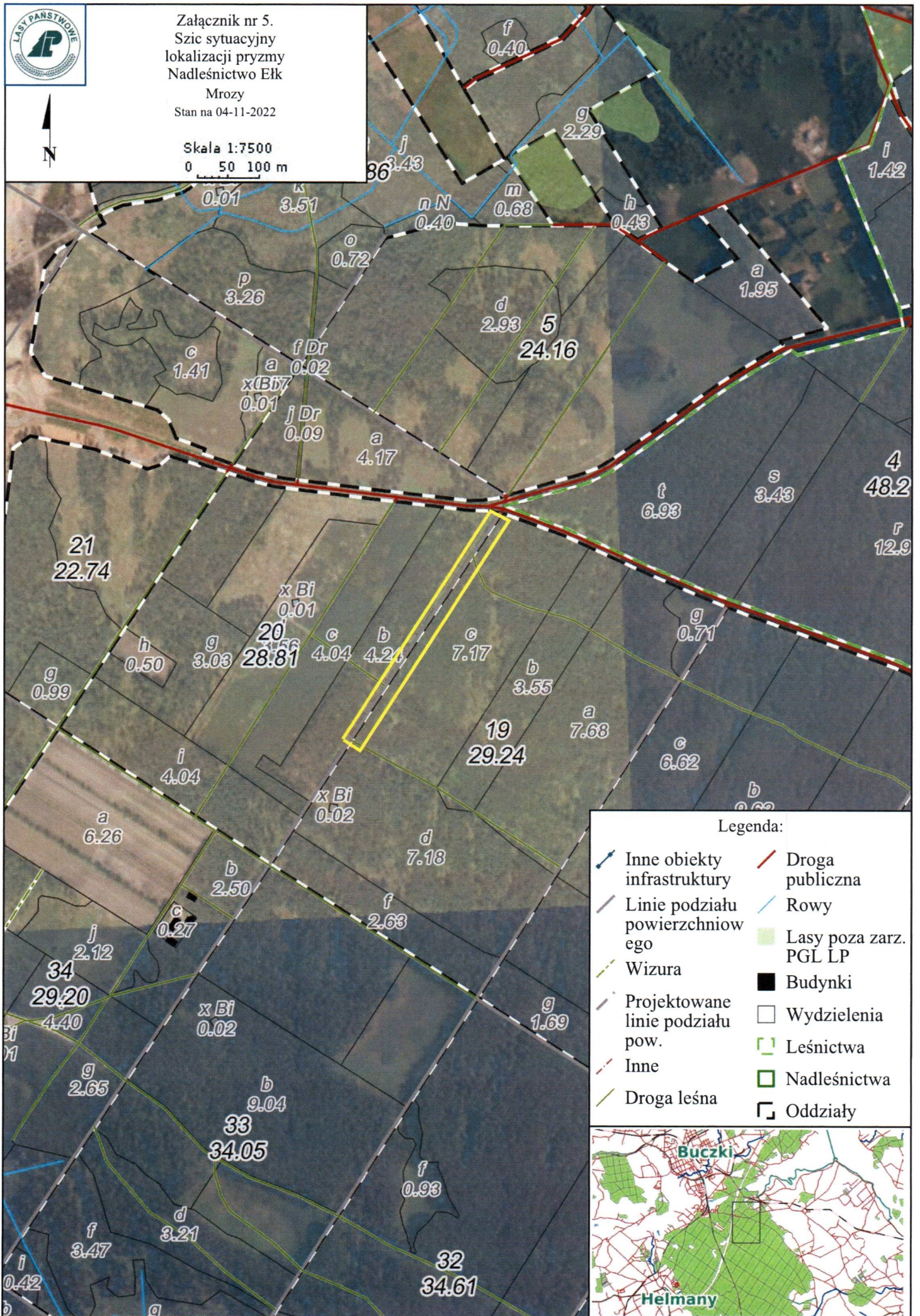

Legenda:

- |                                  |                        |
|----------------------------------|------------------------|
| Inne obiekty infrastruktury      | Droga publiczna        |
| Linie podziału powierzchniowego  | Rowy                   |
| Wizura                           | Lasy poza zarz. PGL LP |
| Projektowane linie podziału pow. | Budynki                |
| Inne                             | Wydzielenia            |
| Droga leśna                      | Leśnictwa              |
|                                  | Nadleśnictwa           |
|                                  | Oddziały               |

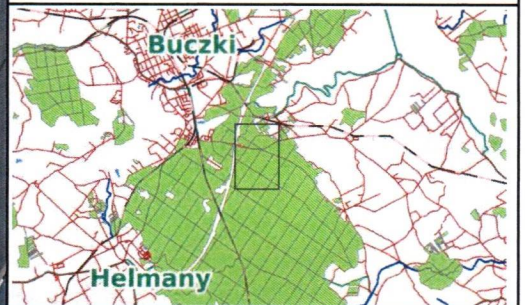

Zn. spr.: S.270.3.38.2022

Mrozy Wielkie, ....-....2022r.

*Wykonawca:*

.....  
.....  
.....

**ZGODA**

Wyrażam zgodę na przeprowadzenie badania próbnego złoża torfu zgodnie z opisem w zapytaniu ofertowym oraz zgadzam się na obciążenie kosztami badań, które zostaną zaliczone na poczet realizacji umowy.

.....

Podpis Wykonawcy