

PROJ BUD

BIURO PROJEKTOWE



33-390 ŁĄCKO 770

☎ 18 444 63 73



proj-bud@pro.onet.pl



www.proj-bud.com

TEMAT:

Remont boisk sportowych ORLIK w miejscowościach

Ludźmierz, Waksmund, Łopuszna na terenie gminy Nowy Targ

LOKALIZACJA:

OBRĘB [0020] WAKSMUND DZ. NR 7041,

OBRĘB [0011] LUDŹMIERZ DZ. NR 357/18

OBRĘB [0012] ŁOPUSZNA DZ. NR 1184/1, 1185/1, 1212/4, 1212/3, 1212/5,
1212/6

GMINA NOWY TARG

Inwestor :

GMINA NOWY TRAG

34 - 400 Nowy Targ,

ul. Bulwarowa 9

Projektant:

mgr inż. Tomasz Dąbrowski

uprawnienia budowlane
do kierowania robotami budowlanymi
w szczególności konstrukcyjno-budowlanej
i projektowania architektonicznego
w oparciu o wyrok sądu
nr GAS.834/A-21/66, MA/BO/3021/01

Opracowała: mgr inż. Urszula Rybka

DATA OPRACOWANIA:

Maj 2022

STWORZ

UWAGA

Dopuszcza się zastosowanie technologii i materiałów llnych, w pełni równoważnych, pod warunkiem, że Wykonawca, biorący udział w postępowaniu o udzielenie zamówienia publicznego, zapozna się:

- *ze szczegółową charakterystyką systemu, materiału, rozwiązania przyjętego w niniejszym projekcie oraz ich parametrami technicznymi, określonymi w kartach technologicznych i Specyfikacji technicznej wykonania i odbioru robót*

OGÓLNA SPECYFIKACJA TECHNICZNA

OST - 00.00
WYMAGANIA OGÓLNE

1. WSTĘP

1.1. Przedmiot OST

Przedmiotem niniejszej ogólnej specyfikacji technicznej (OST) są wymagania ogólne dotyczące wykonania i odbioru robót budowlanych związanych z realizacją inwestycji pod nazwą „Remont boisk sportowych ORLIK w miejscowościach Ludźmierz, Waksmund, Łopuszna na terenie gminy Nowy Targ

1.2. Zakres zastosowania OST

Ogólna specyfikacja techniczna stanowi obowiązującą podstawę opracowania szczegółowej specyfikacji technicznej stosowanej jako dokument przetargowy i kontraktowy przy zlecaniu i realizacji robót wymienionych w punkcie 1.1.

1.3. Zakres robót objętych OST

Ustalenia zawarte w niniejszej specyfikacji obejmują wymagania ogólne, wspólne dla robót objętych szczegółowymi specyfikacjami technicznymi.

1.4. Określenia podstawowe

Użyte w OST wymienione poniżej określenia należy rozumieć w każdym przypadku następująco:

- **Kierownik budowy** – osoba wyznaczona przez Wykonawcę, upoważniona do kierowania robotami i do występowania w jego imieniu w sprawach realizacji kontraktu.
- **Polecenie Inspektora nadzoru** - należy przez to rozumieć wszelkie polecenia przekazane Wykonawcy przez Inspektora nadzoru w formie pisemnej dotyczące sposobu realizacji robót lub innych spraw związanych z prowadzeniem budowy.
- **Projektant** – uprawniona osoba prawna lub fizyczna będąca autorem dokumentacji projektowej.
- **Przedsięwzięcie budowlane** – kompleksowa realizacja nowego połączenia drogowego lub całkowita modernizacja (zmiana parametrów geometrycznych trasy w planie i przekroju podłużnym) istniejącego połączenia
- **Przetargowa dokumentacja projektowa** – część dokumentacji projektowej, która wskazuje lokalizację, charakterystykę i wymiary obiektu będącego przedmiotem robót.
- **Ślepy kosztorys** – wykaz robót z podaniem ich ilości (przedmiarem) w kolejności technologicznej ich wykonania.
- **Zadanie budowlane** – część przedsięwzięcia budowlanego, stanowiąca odrębną całość konstrukcyjną lub technologiczną, zdolną do samodzielnego spełnienia przewidywanych funkcji techniczno-użytkowych. Zadanie może polegać na wykonywaniu robót związanych z budową, modernizacją, utrzymaniem oraz ochroną budowli drogowej lub jej elementu.

1.5. Ogólne wymagania dotyczące robót

Wykonawca robót jest odpowiedzialny za jakość ich wykonania oraz ich zgodność z dokumentacją projektową, ST i poleceniami Inspektora Nadzoru Inwestorskiego.

1.5.1. Przekazanie terenu budowy

Zamawiający w terminie określonym w dokumentach umowy przekaże Wykonawcy teren budowy wraz ze wszystkimi wymaganymi uzgodnieniami prawnymi i administracyjnymi, lokalizację i współrzędne punktów głównych trasy oraz reperów, dziennik budowy oraz dwa egzemplarze dokumentacji projektowej i jeden komplet SST.

Na Wykonawcy spoczywa odpowiedzialność za ochronę przekazanych mu punktów pomiarowych do chwili odbioru końcowego robót. Uszkodzone lub zniszczone znaki geodezyjne Wykonawca odtworzy i utrwali na własny koszt.

Wykonawca zorganizuje na własny koszt zaplecze socjalne dla personelu budowy na terenie placu budowy

Na terenie placu budowy brak jest źródła zasilania w energię elektryczną i wodę..

1.5.2. Dokumentacja projektowa

Dokumentacja projektowa będzie zawierać rysunki i dokumenty, niezbędne do realizacji inwestycji zgodnie z wykazem. Wykaz pozycji, które stanowią przetargową dokumentację projektową oraz projektową dokumentację wykonawczą (techniczna) zostaną przekazane Wykonawcy z chwilą podpisania umowy.

1.5.3. Zgodność robót z dokumentacją projektową i ST

Dokumentacja projektowa, ST oraz dodatkowe dokumenty przekazane przez Zamawiającego stanowią część umowy, a wymagania wyszczególnione w choćby jednym z nich są obowiązujące dla Wykonawcy tak jakby zawarte były w całej dokumentacji.

W przypadku rozbieżności w ustaleniach poszczególnych dokumentów obowiązuje kolejność ich ważności wymieniona w „Ogólnych warunkach umowy”.

Wykonawca nie może wykorzystywać błędów lub opuszczeń w dokumentach kontraktowych, a o ich wykryciu winien natychmiast powiadomić projektanta, który dokona odpowiednich uzupełnień i poprawek.

W przypadku rozbieżności opis wymiarów ważniejszy jest od odczytu ze skali rysunków.

Wszystkie wykonane roboty i dostarczone materiały będą zgodne z dokumentacją projektową i ST.

Dane określone w dokumentacji projektowej i w ST będą uważane za wartości docelowe, od których dopuszczalne są odchylenia w ramach określonego przedziału tolerancji. Cechy materiałów i elementów budowlanych muszą być jednorodne i wykazywać zgodność z określonymi wymaganiami, a rozrzuty tych cech nie mogą przekraczać dopuszczalnego przedziału tolerancji.

W przypadku, gdy materiały lub roboty nie będą w pełni zgodne z dokumentacją projektową lub ST i wpłynie to na niezadowalającą jakość elementu budowlanego, to takie materiały zostaną zastąpione innymi, a roboty rozebrane i wykonane ponownie na koszt Wykonawcy.

1.5.4. Zabezpieczenie terenu budowy

Wykonawca jest zobowiązany do zabezpieczenia terenu budowy w okresie trwania realizacji kontraktu aż do zakończenia i odbioru ostatecznych robót.

Wykonawca dostarczy, zainstaluje i będzie utrzymywać tymczasowe urządzenia zabezpieczające, w tym: ogrodzenia, poręcze, oświetlenie, sygnały i znaki ostrzegawcze, dozorców, wszelkie inne środki niezbędne do ochrony robót, wygody społeczności i innych.

Wjazdy i wyjazdy z terenu budowy przeznaczone dla pojazdów i maszyn pracujących przy realizacji robót, Wykonawca odpowiednio oznakuje w sposób uzgodniony z właściwym zarządcą drogi.

W miejscach przylegających do dróg otwartych dla ruchu kołowego i pieszego, Wykonawca ogrodzi lub wyraźnie oznakuje teren budowy, w sposób uzgodniony z Zamawiającym.

Fakt przystąpienia do robót Wykonawca obwieści publicznie przed ich rozpoczęciem w sposób uzgodniony z Inspektorem nadzoru oraz przez umieszczenie, w miejscach i ilościach określonych przez Inspektora nadzoru, tablic informacyjnych, których treść będzie zatwierdzona przez Inspektora nadzoru. Tablice informacyjne będą utrzymywane przez Wykonawcę w dobrym stanie przez cały okres realizacji robót.

Koszt zabezpieczenia terenu budowy nie podlega odrębnej zapłacie i przyjmuje się, że jest włączony w cenę umowną.

1.5.5. Ochrona środowiska w czasie wykonywania robót

Wykonawca ma obowiązek znać i stosować w czasie prowadzenia robót wszelkie przepisy dotyczące ochrony środowiska naturalnego.

W okresie trwania budowy i wykańczania robót Wykonawca będzie:

- utrzymywać teren budowy i wykopy w stanie bez wody stojącej,
- podejmować wszelkie uzasadnione kroki mające na celu stosowanie się do przepisów i norm dotyczących ochrony środowiska na terenie i wokół terenu budowy oraz będzie unikać uszkodzeń lub uciążliwości dla osób lub własności społecznej i innych, a wynikających ze skażenia, hałasu lub innych przyczyn powstałych w następstwie jego sposobu działania.

Stosując się do tych wymagań będzie miał szczególny wzgląd na:

- lokalizację baz, warsztatów, magazynów, składowisk,
- środki ostrożności i zabezpieczenia przed:
 - ❖ zanieczyszczeniem zbiorników i cieków wodnych pyłami lub substancjami toksycznymi,
 - ❖ zanieczyszczeniem powietrza pyłami i gazami,
 - ❖ możliwością powstania pożaru.

1.5.6. Ochrona przeciwpożarowa

Wykonawca będzie przestrzegać przepisy ochrony przeciwpożarowej.

Wykonawca będzie utrzymywać sprawny sprzęt przeciwpożarowy, wymagany przez odpowiednie przepisy, na terenie baz produkcyjnych, w pomieszczeniach biurowych, mieszkalnych i magazynach oraz w maszynach i pojazdach.

Materiały łatwopalne będą składowane w sposób zgodny z odpowiednimi przepisami i zabezpieczone przed dostępem osób trzecich.

Wykonawca będzie odpowiedzialny za wszelkie straty spowodowane pożarem wywołanym jako rezultat realizacji robót albo przez personel Wykonawcy.

1.5.7. Materiały szkodliwe dla otoczenia

Materiały, które w sposób trwały są szkodliwe dla otoczenia, nie będą dopuszczone do użycia.

Nie dopuszcza się użycia materiałów wywołujących szkodliwe promieniowanie o stężeniu większym od dopuszczalnego, określonego odpowiednimi przepisami.

Wszelkie materiały odpadowe użyte do robót będą miały aprobatę techniczną wydaną przez uprawnioną jednostkę, jednoznacznie określającą brak szkodliwego oddziaływania tych materiałów na środowisko.

Materiały, które są szkodliwe dla otoczenia tylko w czasie robót, a po zakończeniu robót ich szkodliwość zanika (np. materiały pyłaste) mogą być użyte pod warunkiem przestrzegania wymagań technologicznych w budowaniu. Jeżeli wymagają tego odpowiednie przepisy Zamawiający powinien otrzymać zgodę na użycie tych materiałów od właściwych organów administracji państwowej.

Jeżeli Wykonawca użył materiałów szkodliwych dla otoczenia zgodnie ze specyfikacjami, a ich użycie spowodowało jakiegokolwiek zagrożenie środowiska, to konsekwencje tego poniesie Zamawiający.

1.5.8. Ochrona własności publicznej i prywatnej

Wykonawca odpowiada za ochronę instalacji na powierzchni ziemi i za urządzenia podziemne, takie jak rurociągi, kable itp. oraz uzyska od odpowiednich władz będących właścicielami tych urządzeń potwierdzenie informacji dostarczonych mu przez Zamawiającego w ramach planu ich lokalizacji. Wykonawca zapewni właściwe oznaczenie i zabezpieczenie przed uszkodzeniem tych instalacji i urządzeń w czasie trwania budowy.

Wykonawca zobowiązany jest umieścić w swoim harmonogramie rezerwę czasową dla wszelkiego rodzaju robót, które mają być wykonane w zakresie przełożenia instalacji i urządzeń podziemnych na terenie budowy i powiadomić Inspektora Nadzoru Inwestorskiego i władze lokalne o zamiarze rozpoczęcia robót. O fakcie przypadkowego uszkodzenia tych instalacji Wykonawca bezzwłocznie powiadomi Inspektora Nadzoru Inwestorskiego i zainteresowane władze oraz będzie z nimi współpracował dostarczając wszelkiej pomocy potrzebnej przy dokonywaniu napraw. Wykonawca będzie odpowiadać za wszelkie spowodowane przez jego działania uszkodzenia instalacji na powierzchni ziemi i urządzeń podziemnych wykazanych w dokumentach dostarczonych mu przez Zamawiającego.

1.5.9. Ograniczenie obciążeń osi pojazdów

Wykonawca stosować się będzie do ustawowych ograniczeń obciążenia na oś przy transporcie materiałów i wyposażenia na i z terenu robót. Uzyska on wszelkie niezbędne zezwolenia od władz, co do przewozu nietypowych wagowo ładunków i w sposób ciągły będzie o każdym takim przewozie powiadamiał Inspektora Nadzoru Inwestorskiego. Pojazdy i ładunki powodujące nadmierne obciążenie osiowe nie będą dopuszczone na świeżo ukończony fragment budowy w obrębie terenu budowy i Wykonawca będzie odpowiadał za naprawę wszelkich robót w ten sposób uszkodzonych, zgodnie z poleceniami Inspektora Nadzoru Inwestorskiego.

1.5.10. Bezpieczeństwo i higiena pracy

Podczas realizacji robót Wykonawca będzie przestrzegać przepisów dotyczących bezpieczeństwa i higieny pracy.

W szczególności Wykonawca ma obowiązek zadbać, aby personel nie wykonywał pracy w warunkach niebezpiecznych, szkodliwych dla zdrowia oraz niespełniających odpowiednich wymagań sanitarnych.

Wykonawca zapewni i będzie utrzymywał wszelkie urządzenia zabezpieczające, socjalne oraz sprzęt i odpowiednią odzież dla ochrony życia i zdrowia osób zatrudnionych na budowie oraz dla zapewnienia bezpieczeństwa publicznego.

Uznaje się, że wszelkie koszty związane z wypełnieniem wymagań określonych powyżej nie podlegają odrębnej zapłacie i są uwzględnione w cenie umownej.

1.5.11. Ochrona i utrzymanie robót

Wykonawca będzie odpowiedzialny za ochronę robót i za wszelkie materiały i urządzenia używane do robót od daty rozpoczęcia do daty zakończenia robót (do wydania potwierdzenia zakończenia przez Inspektora Nadzoru Inwestorskiego).

Wykonawca będzie utrzymywać roboty do czasu odbioru ostatecznego. Utrzymanie powinno być prowadzone w taki sposób, aby wszystkie roboty związane z przedmiotowym przedsięwzięciem były w zadowalającym stanie przez cały czas, do momentu odbioru ostatecznego.

Jeśli Wykonawca w jakimkolwiek czasie zaniedba utrzymanie, to na polecenie Inspektora Nadzoru Inwestorskiego powinien rozpocząć roboty utrzymaniowe nie później niż w 24 godziny po otrzymaniu tego polecenia.

1.5.12. Stosowanie się do prawa i innych przepisów

Wykonawca zobowiązany jest znać wszystkie przepisy wydane przez władze centralne i miejscowe oraz inne przepisy i wytyczne, które są w jakikolwiek sposób związane z robotami i będzie w pełni odpowiedzialny za przestrzeganie tych praw, przepisów i wytycznych podczas prowadzenia robót.

Wykonawca będzie przestrzegać praw patentowych i będzie w pełni odpowiedzialny za wypełnienie wszelkich wymagań prawnych odnośnie wykorzystania opatentowanych urządzeń lub metod i w sposób ciągły będzie informować Inspektora Nadzoru Inwestorskiego o swoich działaniach, przedstawiając kopie zezwoleń i inne odnośne dokumenty.

2. MATERIAŁY

2.1. Źródła uzyskania materiałów

Co najmniej na dwa tygodnie przed zaplanowanym wykorzystaniem jakichkolwiek materiałów przeznaczonych do robót Wykonawca przedstawi szczegółowe informacje dotyczące proponowanego źródła wytwarzania, zamawiania lub wydobywania tych materiałów i odpowiednie świadectwa badań laboratoryjnych oraz próbki do zatwierdzenia przez Inspektora Nadzoru Inwestorskiego i Kierownika Robót.

Zatwierdzenie partii materiałów z danego źródła nie oznacza automatycznie, że wszelkie materiały z danego źródła uzyskają zatwierdzenie.

Wykonawca zobowiązany jest do prowadzenia badań w celu udokumentowania, że materiały uzyskane z dopuszczonego źródła w sposób ciągły spełniają wymagania SST w czasie postępu robót.

2.2. Materiały nieodpowiadające wymaganiom

Materiały nieodpowiadające wymaganiom zostaną przez Wykonawcę wywiezione z terenu budowy, bądź złożone w miejscu wskazanym przez Inspektora Nadzoru Inwestorskiego. Jeśli Inspektora Nadzoru Inwestorskiego zezwoli Wykonawcy na użycie tych materiałów do innych robót, niż te, dla których zostały zakupione, to koszt tych materiałów zostanie przewartościowany przez Inspektora Nadzoru Inwestorskiego.

Każdy rodzaj robót, w którym znajdują się niezbadane i nie zaakceptowane materiały, Wykonawca wykonuje na własne ryzyko, licząc się z jego nieprzyjęciem i niezapłaceniem.

2.3. Przechowywanie i składowanie materiałów

Wykonawca zapewni, aby tymczasowo składowane materiały do czasu, gdy będą one potrzebne do robót były zabezpieczone przed zanieczyszczeniem, zachowały swoją jakość i właściwość do robót i były dostępne do kontroli przez Inspektora Nadzoru Inwestorskiego.

Miejsca czasowego składowania materiałów będą zlokalizowane w obrębie terenu budowy w miejscach uzgodnionych z Zamawiającym lub poza terenem budowy w miejscach zorganizowanych przez Wykonawcę.

2.4. Wariantowe stosowanie materiałów

Jeśli dokumentacja projektowa lub ST przewidują możliwość wariantowego zastosowania rodzaju materiału w wykonywanych robotach, Wykonawca powiadomi Inspektora Nadzoru Inwestorskiego o swoim zamiarze, co najmniej 2 tygodnie przed użyciem materiału, albo w okresie dłuższym, jeśli będzie to wymagane dla badań prowadzonych przez Inspektora Nadzoru Inwestorskiego. Wybrany i zaakceptowany rodzaj materiału nie może być później zmieniany bez zgody Inspektora Nadzoru Inwestorskiego.

Dopuszcza się zamieszczenie w ofercie rozwiązań w oparciu o produkty (wyroby) innych producentów pod warunkiem:

- spełnienia tych samych lub równoważnych właściwości technicznych,

- Przedstawienie w ofercie zamiennych rozwiązań na piśmie (dane techniczne, atesty, dopuszczenia do stosowania, uzyskanie akceptacji projektanta).

3. SPRZĘT

Wykonawca jest zobowiązany do używania jedynie takiego sprzętu, który nie spowoduje niekorzystnego wpływu na jakość wykonywanych robót. Sprzęt używany do robót powinien być zgodny z ofertą Wykonawcy i powinien odpowiadać pod względem typów i ilości wskazaniom zawartym w ST lub projekcie organizacji robót, zaakceptowanym przez Inspektora Nadzoru Inwestorskiego; w przypadku braku ustaleń w takich dokumentach sprzęt powinien być uzgodniony i zaakceptowany przez Inspektora Nadzoru Inwestorskiego.

Liczba i wydajność sprzętu będzie gwarantować przeprowadzenie robót, zgodnie z zasadami określonymi w dokumentacji projektowej, ST i wskazaniach Inspektora Nadzoru Inwestorskiego w terminie przewidzianym umową.

Sprzęt będący własnością Wykonawcy lub wynajęty do wykonania robót ma być utrzymywany w dobrym stanie i gotowości do pracy. Będzie on zgodny z normami ochrony środowiska i przepisami dotyczącymi jego użytkowania.

Wykonawca dostarczy Inspektora Nadzoru Inwestorskiego kopie dokumentów potwierdzających dopuszczenie sprzętu do użytkowania, tam gdzie jest to wymagane przepisami.

Jeżeli dokumentacja projektowa lub ST przewidują możliwość wariantowego użycia sprzętu przy wykonywanych robotach, Wykonawca powiadomi Inspektora Nadzoru Inwestorskiego o swoim zamiarze wyboru i uzyska jego akceptację przed użyciem sprzętu. Wybrany sprzęt, po akceptacji Inspektora Nadzoru Inwestorskiego, nie może być później zmieniany bez jego zgody.

Jakikolwiek sprzęt, maszyny, urządzenia i narzędzia niegwarantujące zachowania warunków umowy, zostaną przez Inspektora Nadzoru Inwestorskiego zdyskwalifikowane i niedopuszczone do robót.

4. TRANSPORT

Wykonawca jest zobowiązany do stosowania jedynie takich środków transportu, które nie wpłyną niekorzystnie na jakość wykonywanych robót i właściwości przewożonych materiałów.

Liczba środków transportu będzie zapewniać prowadzenie robót zgodnie z zasadami określonymi w dokumentacji projektowej, ST i wskazaniach Inspektora Nadzoru, w terminie przewidzianym umową.

4.1. Wymagania dotyczące przewozu po drogach publicznych

Przy ruchu na drogach publicznych pojazdy będą spełniać wymagania dotyczące przepisów ruchu drogowego w odniesieniu do dopuszczalnych obciążeń na osie i innych parametrów technicznych. Środki transportu nieodpowiadające warunkom dopuszczalnych obciążeń na osie mogą być dopuszczone przez właściwy zarząd drogi pod warunkiem przywrócenia stanu pierwotnego użytkowanych odcinków dróg na koszt Wykonawcy.

Wykonawca będzie usuwać na bieżąco, na własny koszt, wszelkie zanieczyszczenia spowodowane jego pojazdami na drogach publicznych oraz dojazdach do terenu budowy.

5. WYKONANIE ROBÓT

Wykonawca jest odpowiedzialny za prowadzenie robót zgodnie z umową oraz za jakość zastosowanych materiałów i wykonywanych robót, za ich zgodność z dokumentacją projektową, wymaganiami ST oraz poleceniami Inspektora Nadzoru Inwestorskiego.

Wykonawca ponosi odpowiedzialność za dokładne wytyczenie w planie i wyznaczenie wysokości wszystkich elementów robót zgodnie z wymiarami i rzędnymi określonymi w dokumentacji projektowej lub przekazanymi na piśmie przez Inspektora Nadzoru Inwestorskiego.

Następstwa jakiegokolwiek błędu spowodowanego przez Wykonawcę w wytyczeniu i wyznaczaniu robót zostaną, jeśli wymagać tego będzie Inspektor Nadzoru Inwestorskiego, poprawione przez Wykonawcę na własny koszt.

Sprawdzenie i wytyczenia robót lub wyznaczenia wysokości przez Inspektora Nadzoru Inwestorskiego nie zwalnia Wykonawcy od odpowiedzialności za ich dokładność.

Decyzje Inspektora Nadzoru Inwestorskiego dotyczące akceptacji lub odrzucenia materiałów i elementów robót będą oparte na wymaganiach sformułowanych w dokumentach umowy, dokumentacji projektowej i w SST, a także w normach i wytycznych. Przy podejmowaniu decyzji Inspektor Nadzoru Inwestorskiego uwzględni wyniki badań materiałów i robót, rozrzuty normalnie występujące przy produkcji i przy badaniach materiałów, doświadczenia z przeszłości, wyniki badań naukowych oraz inne czynniki wpływające na rozważaną kwestię.

Polecenia Inspektora Nadzoru Inwestorskiego będą wykonywane nie później niż w czasie przez niego wyznaczonym, po ich otrzymaniu przez Wykonawcę, pod groźbą zatrzymania robót. Skutki finansowe z tego tytułu ponosi Wykonawca.

6. KONTROLA JAKOŚCI ROBÓT

6.1. Program zapewnienia jakości

Do obowiązków Wykonawcy należy opracowanie i przedstawienie do aprobaty Inspektora Nadzoru Inwestorskiego programu zapewnienia jakości, w którym przedstawi on zamierzony sposób wykonywania robót, możliwości techniczne, kadrowe i organizacyjne gwarantujące wykonanie robót zgodnie z dokumentacją projektową, ST oraz poleceniami i ustaleniami przekazanymi przez Inspektora Nadzoru Inwestorskiego.

Program zapewnienia jakości będzie zawierać:

- a) część ogólną opisującą:
 - organizację wykonania robót, w tym terminy i sposób prowadzenia robót,
 - organizację ruchu na budowie wraz z oznakowaniem robót,
 - bhp.,
 - wykaz zespołów roboczych, ich kwalifikacje i przygotowanie praktyczne,
 - wykaz osób odpowiedzialnych za jakość i terminowość wykonania poszczególnych elementów robót,
 - system (sposób i procedurę) proponowanej kontroli i sterowania jakością wykonywanych robót,
 - wyposażenie w sprzęt i urządzenia do pomiarów i kontroli,

- b) część szczegółową opisującą dla każdego asortymentu robót:
 - wykaz maszyn i urządzeń stosowanych na budowie z ich parametrami technicznymi oraz wyposażeniem w mechanizmy do sterowania i urządzenia pomiarowo-kontrolne,
 - rodzaje i ilość środków transportu oraz urządzeń do magazynowania i załadunku materiałów
 - sposób zabezpieczenia i ochrony ładunków przed utratą ich właściwości w czasie transportu,
 - sposób i procedurę pomiarów i badań prowadzonych podczas dostaw materiałów i wykonywania poszczególnych elementów robót,
 - sposób postępowania z materiałami i robotami nieodpowiadającymi wymaganiom.

6.2. Zasady kontroli jakości robót

Celem kontroli robót będzie takie sterowanie ich przygotowaniem i wykonaniem, aby osiągnąć założoną jakość robót.

Wykonawca jest odpowiedzialny za pełną kontrolę robót i jakości materiałów.

Przed zatwierdzeniem systemu kontroli Inspektora Nadzoru Inwestorskiego może zażądać od Wykonawcy przeprowadzenia badań w celu zademonstrowania, że poziom ich wykonywania jest zadowalający.

Wszystkie koszty związane z organizowaniem i prowadzeniem badań materiałów ponosi Wykonawca.

6.3. Pobieranie próbek

Próbki będą pobierane losowo. Zaleca się stosowanie statystycznych metod pobierania próbek, opartych na zasadzie, że wszystkie jednostkowe elementy produkcji mogą być z jednakowym prawdopodobieństwem wytypowane do badań.

Inspektora Nadzoru Inwestorskiego będzie mieć zapewnioną możliwość udziału w pobieraniu próbek.

Pojemniki do pobierania próbek będą dostarczone przez Wykonawcę i zatwierdzone przez Inspektora Nadzoru Inwestorskiego. Próbki dostarczone przez Wykonawcę do badań wykonywanych przez Inspektora Nadzoru Inwestorskiego będą odpowiednio opisane i oznakowane, w sposób zaakceptowany przez Inspektora Nadzoru Inwestorskiego.

6.4. Badania i pomiary

Wszystkie badania i pomiary będą przeprowadzone zgodnie z wymaganiami norm. W przypadku, gdy normy nie obejmują jakiegokolwiek badania wymaganego w SST, stosować można wytyczne krajowe, albo inne procedury, zaakceptowane przez Inspektora Nadzoru Inwestorskiego.

Przed przystąpieniem do pomiarów lub badań, Wykonawca powiadomi Inspektora Nadzoru Inwestorskiego o rodzaju, miejscu i terminie pomiaru lub badania. Po wykonaniu pomiaru lub badania, Wykonawca przedstawi na piśmie ich wyniki do akceptacji Inspektora Nadzoru Inwestorskiego.

6.5. Raporty z badań

Wykonawca będzie przekazywać Inspektorowi Nadzoru Inwestorskiego kopie raportów z wynikami badań jak najszybciej, nie później jednak niż w terminie określonym w programie zapewnienia jakości.

Wyniki badań (kopie) będą przekazywane Inspektorowi Nadzoru Inwestorskiego na formularzach według dostarczonego przez niego wzoru lub innych, przez niego zaaprobowanych.

6.6. Badania prowadzone przez Inspektora Nadzoru Inwestorskiego

Dla celów kontroli jakości i zatwierdzenia, Inspektor Nadzoru Inwestorskiego uprawniony jest do dokonywania kontroli, pobierania próbek i badania materiałów u źródła ich wytwarzania i zapewniona mu będzie wszelka pomoc potrzebna do tego pomoc ze strony Wykonawcy i producenta materiałów.

Inspektor Nadzoru Inwestorskiego, po uprzedniej weryfikacji systemu kontroli robót prowadzonego przez Wykonawcę, będzie oceniać zgodność materiałów i robót z wymaganiami SST na podstawie wyników badań dostarczonych przez Wykonawcę.

Inspektor Nadzoru Inwestorskiego może pobierać próbki materiałów i prowadzić badania niezależnie od Wykonawcy, na swój koszt. Jeżeli wyniki tych badań wykażą, że raporty Wykonawcy są niewiarygodne, to Inspektor Nadzoru Inwestorskiego poleci Wykonawcy lub zleci niezależnemu laboratorium przeprowadzenie powtórnych lub dodatkowych badań, albo oprze się wyłącznie na własnych badaniach przy ocenie zgodności materiałów i robót z dokumentacją projektową i SST. W takim przypadku całkowite koszty powtórnych lub dodatkowych badań i pobierania próbek poniesione zostaną przez Wykonawcę.

6.7. Certyfikaty i deklaracje

Inspektor Nadzoru Inwestorskiego może dopuścić do użycia tylko te materiały, które posiadają:

- certyfikat na znak bezpieczeństwa wykazujący, że zapewniono zgodność z kryteriami technicznymi określonymi na podstawie Polskich Norm, aprobat technicznych oraz właściwych przepisów i dokumentów technicznych,
- deklarację zgodności lub certyfikat zgodności z:
 - ❖ Polską Normą
 - ❖ Aprobata techniczną, w przypadku wyrobów, dla których nie ustanowiono Polskiej Normy, jeżeli nie są objęte certyfikacją określoną w pkt 1 i które spełniają wymogi SST.

W przypadku materiałów, dla których ww. dokumenty są wymagane przez SST, każda partia dostarczona do robót będzie posiadać te dokumenty, określające w sposób jednoznaczny jej cechy.

Jakiegokolwiek materiały, które nie spełniają tych wymagań będą odrzucone.

6.8. Dokumenty budowy

Protokoły i inne dokumenty będą oznaczone kolejnym numerem załącznika i opatrzone datą i podpisem Wykonawcy i Inspektora Nadzoru Inwestorskiego w szczególności:

- ❖ pozwolenie na realizację zadania budowlanego,
- ❖ protokół przekazania Wykonawcy terenu budowy,
- ❖ umowy cywilno-prawne z osobami trzecimi i inne umowy cywilno-prawne,
- ❖ protokoły odbioru robót,
- ❖ protokoły z porad i ustaleń,
- ❖ korespondencję na budowie

Przechowywanie dokumentów budowy

Dokumenty budowy będą przechowywane na terenie budowy w miejscu odpowiednio zabezpieczonym.

Zaginięcie któregokolwiek z dokumentów budowy spowoduje jego natychmiastowe odtworzenie w formie przewidzianej prawem.

Wszelkie dokumenty budowy będą zawsze dostępne dla Inspektora Nadzoru Inwestorskiego i przedstawiane do wglądu na życzenie Zamawiającego.

7. OBMIAR ROBÓT

7.1. Ogólne zasady obmiaru robót

Obmiar robót będzie określać faktyczny zakres wykonywanych robót zgodnie z dokumentacją projektową i SST, w jednostkach ustalonych w kosztorysie.

Obmiaru robót dokonuje Wykonawca po pisemnym powiadomieniu Inspektora Nadzoru Inwestorskiego o zakresie obmierzanego robót i terminie obmiaru, co najmniej na 3 dni przed tym terminem.

Wyniki obmiaru będą wpisane do rejestru obmiarów.

Jakikolwiek błąd lub przeoczenie (opuszczenie) w ilościach podanych w ślepych kosztorysie lub gdzie indziej w SST nie zwalnia Wykonawcy od obowiązku ukończenia wszystkich robót. Błędne dane zostaną poprawione wg instrukcji Inspektora Nadzoru Inwestorskiego na piśmie.

Obmiar gotowych robót będzie przeprowadzony z częstotliwością wymaganą do celu miesięcznej płatności na rzecz Wykonawcy lub w innym czasie określonym w umowie lub oczekiwanym przez Wykonawcę i Inspektora Nadzoru Inwestorskiego.

7.2. Zasady określania ilości robót i materiałów

Długości i odległości pomiędzy wyszczególnionymi punktami skrajnymi będą obmierzone poziomo wzdłuż linii osiowej.

Jeśli SST właściwe dla danych robót nie wymagają tego inaczej, objętości będą wyliczone w m³ jako długość pomnożona przez średni przekrój.

Ilości, które mają być obmierzone wagowo, będą ważone w tonach lub kilogramach zgodnie z wymaganiami SST.

7.3. Urządzenia i sprzęt pomiarowy

Wszystkie urządzenia i sprzęt pomiarowy, stosowany w czasie obmiaru robót będą zaakceptowane przez Inspektora Nadzoru Inwestorskiego.

Urządzenia i sprzęt pomiarowy zostaną dostarczone przez Wykonawcę. Jeżeli urządzenia te lub sprzęt wymagają badań atestujących to Wykonawca będzie posiadać ważne świadectwa legalizacji.

Wszystkie urządzenia pomiarowe będą przez Wykonawcę utrzymywane w dobrym stanie, w całym okresie trwania robót.

7.4. Czas przeprowadzenia obmiaru

Obmiary będą przeprowadzone przed częściowym lub ostatecznym odbiorem robót, a także w przypadku występowania dłuższej przerwy w robotach.

Obmiar robót zanikających przeprowadza się w czasie ich wykonywania.

Obmiar robót podlegających zakryciu przeprowadza się przed ich zakryciem.

Roboty pomiarowe do obmiaru oraz nieodzowne obliczenia będą wykonane w sposób zrozumiały i jednoznaczny.

Wymiary skomplikowanych powierzchni lub objętości będą uzupełnione odpowiednimi szkicami umieszczonymi na karcie rejestru obmiarów. W razie braku miejsca szkice mogą być dołączone w formie oddzielnego załącznika do rejestru obmiarów, którego wzór zostanie uzgodniony z Inspektorem Nadzoru Inwestorskiego.

8. ODBIÓR ROBÓT

8.1. Rodzaje odbiorów robót

W zależności od ustaleń odpowiednich SST, roboty podlegają następującym etapom odbioru:

- o odbiorowi robót zanikających i ulegających zakryciu,
- o odbiorowi ostatecznemu,
- o odbiorowi pogwarancyjnemu.

8.2. Odbiór robót zanikających i ulegających zakryciu

Odbiór robót zanikających i ulegających zakryciu polega na finalnej ocenie ilości i jakości wykonywanych robót, które w dalszym procesie realizacji ulegną zakryciu.

Odbiór robót zanikających i ulegających zakryciu będzie dokonany w czasie umożliwiającym wykonanie ewentualnych korekt i poprawek bez hamowania ogólnego postępu robót.

Odbioru robót dokonuje Inspektor Nadzoru Inwestorskiego.

Gotowość danej części robót do odbioru zgłasza Wykonawca wpisem do dziennika budowy i jednoczesnym powiadomieniem Inspektora Nadzoru Inwestorskiego. Odbiór będzie przeprowadzony niezwłocznie, nie później jednak niż w ciągu 3 dni od daty zgłoszenia wpisem do dziennika budowy i powiadomienia o tym fakcie Inspektora Nadzoru Inwestorskiego.

Jakość i ilość robót ulegających zakryciu ocenia Inspektor Nadzoru Inwestorskiego na podstawie dokumentów zawierających komplet wyników badań laboratoryjnych i w oparciu o przeprowadzone pomiary, w konfrontacji z dokumentacją projektową, SST i uprzednimi ustaleniami.

8.3. Odbiór ostateczny robót

8.3.1. Zasady odbioru ostatecznego robót

Odbiór ostateczny polega na finalnej ocenie rzeczywistego wykonania robót w odniesieniu do ich ilości, jakości i wartości.

Całkowite zakończenie robót oraz gotowość do odbioru ostatecznego będzie stwierdzona przez Wykonawcę bezwzględnym powiadomieniem na piśmie o tym fakcie Inspektora Nadzoru Inwestorskiego oraz Zamawiającego.

Odbiór ostateczny robót nastąpi w terminie ustalonym w dokumentach umowy, licząc od dnia potwierdzenia przez Inspektora Nadzoru Inwestorskiego zakończenia robót i przyjęcia dokumentów, o których mowa w punkcie 8.3.2.

Odbioru ostatecznego robót dokona komisja wyznaczona przez Zamawiającego w obecności Inspektora Nadzoru Inwestorskiego i Wykonawcy. Komisja odbierająca roboty dokona ich oceny jakościowej na podstawie przedłożonych dokumentów, wyników badań i pomiarów, ocenie wizualnej oraz zgodności wykonania robót z dokumentacją projektową i SST.

W toku odbioru ostatecznego robót komisja zapozna się z realizacją ustaleń przyjętych w trakcie odbiorów robót zanikających i ulegających zakryciu, zwłaszcza w zakresie wykonania robót uzupełniających i robót poprawkowych.

W przypadkach niewykonania wyznaczonych robót poprawkowych lub robót uzupełniających w warstwie ścieralnej lub robotach wykończeniowych, komisja przerwie swoje czynności i ustali nowy termin odbioru ostatecznego.

8.3.2. Dokumenty do odbioru ostatecznego

Podstawowym dokumentem do dokonania odbioru ostatecznego robót jest protokół odbioru ostatecznego robót sporządzony wg wzoru ustalonego przez Zamawiającego.

Do odbioru ostatecznego Wykonawca jest zobowiązany przygotować następujące dokumenty:

- dokumentację projektową,
- szczegółowe specyfikacje techniczne (podstawowe z dokumentów umowy i ew. uzupełniające lub zamienne),
- rejestry obmiarów (oryginały),
- wyniki pomiarów kontrolnych oraz badań zgodne z SST,
- deklaracje zgodności lub certyfikaty zgodności wbudowanych materiałów zgodnie z SST

W przypadku, gdy wg komisji, roboty pod względem przygotowania dokumentacyjnego nie będą gotowe do odbioru ostatecznego, komisja w porozumieniu z Wykonawcą wyznaczy ponowny termin odbioru ostatecznego robót.

Wszystkie zarządzone przez komisję roboty poprawkowe lub uzupełniające będą zestawione wg wzoru ustalonego przez Zamawiającego.

Termin wykonania robót poprawkowych i robót uzupełniających wyznaczy komisja.

8.4. Odbiór pogwarancyjny

Odbiór pogwarancyjny polega na ocenie wykonanych robót związanych z usunięciem wad stwierdzonych przy odbiorze ostatecznym i zaistniałych w okresie gwarancyjnym.

Odbiór pogwarancyjny będzie dokonany na podstawie oceny wizualnej obiektu z uwzględnieniem zasad opisanych w punkcie 8.3 „Odbiór ostateczny robót”.

9. PODSTAWA PŁATNOŚCI

9.1. Ustalenia ogólne

Podstawą płatności jest cena jednostkowa skalkulowana przez Wykonawcę za jednostkę obmiarową ustaloną dla danej pozycji kosztorysu.

Dla pozycji kosztorysowych wycenionych ryczałtowo podstawą płatności jest wartość (kwota) podana przez Wykonawcę w danej pozycji kosztorysu.

Cena jednostkowa lub kwota ryczałtowa pozycji kosztorysowej będzie uwzględniać wszystkie czynności, wymagania i badania składające się na jej wykonanie, określone dla tej roboty w SST i w dokumentacji projektowej.

Wykonawca określi ceny na wszystkie elementy zamówienia wymienione w przedmiarze robót opracowując kosztorys ofertowy wg następujących zasad:

- kosztorys ofertowy należy opracować w formie uproszczonej z cenami jednostkowymi, tzn. każda pozycja kosztorysu ofertowego powinna zawierać: nr kolejny pozycji, kod SST, opis robót, jednostkę obmiaru, ilość robót, cenę jednostkową i wartość danej pozycji netto,
- ceny jednostkowe, wartość pozycji i cenę oferty należy podawać z dokładnością do dwóch miejsc po przecinku,
- wszystkie pozycje kosztorysu muszą zawierać ceny jednostkowe z narzutami,
- wykonawca jest zobowiązany uwzględnić wszystkie pozycje robót opisane w przedmiarze robót. Pozycje, przy których nie zostaną podane ceny za ich wykonanie (niewypełnione pozycje przedmiaru robót przez Wykonawcę), nie będą dodatkowo opłacone po wykonaniu prac, gdyż Zamawiający przyjmuje, że koszt ich został pokryty przez inne ceny podane w przedmiarze robót.
- cena jednostkowa każdej pozycji kosztorysowej musi obejmować koszty bezpośrednie, robocizny, materiałów, zakupu, pracy sprzętu i transportu technologicznego oraz koszty pośrednie i zysk,
- ceny umieszczone przy poszczególnych pozycjach przedmiaru robót muszą obejmować koszty wszystkich następujących po sobie faz operacyjnych, niezbędnych dla zapewnienia zgodności wykonania tych robót z rysunkami i wymaganiami zawartymi w projekcie wykonawczym i opisie w przedmiarze robót a także z wiedzą techniczną i sztuką, budowlaną,
- podane w przedmiarze robót podstawy nakładów rzeczowych (w postaci numerów tablic KNNR-ów, KNR-ów itp. są dla oferentów nieobowiązkowe (mogą być zmienione przez wykonawcę lub pominięte) podane są one jedynie w celu określenia zakresu czynności (szczegółowy opis danej roboty) i ułatwienia oferentom wyliczenia wysokości własnej ceny jednostkowej, przy uwzględnieniu zastosowania niezbędnego sprzętu według własnego uznania oferenta
- Ceny jednostkowe określone przez oferentów w poszczególnych pozycjach kosztorysu ofertowego powinny obejmować:

Koszty bezpośrednie

koszty bezpośrednie, w tym:

- koszty wszelkiej robocizny potrzebne do wykonania danej pozycji przedmiaru robót, obejmujące płace bezpośrednie, płace uzupełniające, koszty ubezpieczeń społecznych i podatki od płac,
- koszty materiałów podstawowych i pomocniczych potrzebne do wykonania danej pozycji przedmiaru robót, obejmujące również koszty dostarczenia materiałów z miejsca ich zakupu bezpośrednio na stanowiska robocze lub do miejsca składowania na placu budowy,
- koszty zatrudnienia wszelkiego sprzętu budowlanego, niezbędnego do wykonania danej pozycji przedmiaru robót, obejmujące również koszty sprowadzenia sprzętu na plac budowy, jego montażu i demontażu po zakończeniu robót,

Koszty ogólne budowy, w tym:

- koszty zatrudnienia przez Wykonawcę personelu kierowniczego, technicznego i administracyjnego budowy, obejmujące wynagrodzenie tych pracowników,
- ogólne koszty prowadzenia działalności gospodarczej przez wykonawcę.
- ryzyko obciążające wykonawcę i kalkulowany zysk;
- wszelkie inne koszty, opłaty i należności, związane z wykonywaniem robót, odpowiedzialnością materialną i zobowiązaniami wykonawcy wynikającymi z treści rysunków, specyfikacji technicznych, warunków umowy oraz przepisów dotyczących wykonywania robót budowlanych,

Cena ofertowa nie podlega waloryzacji i zmianie do końca realizacji przedmiotu zamówienia.

Waluty oferty: Cena zostanie podana przez Wykonawcę w walucie polskiej.

Rozliczenie robót dodatkowych

W przypadku wystąpienia robót dodatkowych w trakcie realizacji zamówienia, to jest takich robót, których w trakcie opracowywania dokumentacji mimo należytej staranności nie można było przewidzieć, rozliczenie tych robót nastąpi wg następujących zasad:

Wykonawca przy udziale Zamawiającego sporządzi protokół konieczności uzasadniający konieczność wykonania robót dodatkowych,

Wykonawca złoży ofertę Zamawiającemu na wykonanie robót dodatkowych w postaci kosztorysu ofertowego przed wykonaniem tych robót. Wykonawca może przystąpić do realizacji robót dodatkowych dopiero po akceptacji kosztorysu ofertowego przez Zamawiającego.

Kosztorys ofertowy w formie kalkulacji szczegółowej Wykonawca opracuje opierając się:

- podstawa wyceny - ogólne dostępne Katalogi Nakładów Rzeczowych lub kalkulacje zakładowe,
- wysokość stawki roboczogodziny, kosztów pośrednich oraz zysk zostanie przyjęta z Informatora wydawnictwa Sekocenbud jako wielkości średnie z okresu opracowania kosztorysu ofertowego,
- ceny materiałów wraz z kosztami zaopatrzenia zostaną przyjęte jako średnie z Informatorów wydawnictwa Sekocenbud z okresu opracowania kosztorysu ofertowego. W przypadku braku informacji o danym materiale w wydawnictwie Sekocenbudu, cenę materiału należy przyjąć jako wyliczoną średnią z hurtowni zlokalizowanych na terenie Górnego Śląska powiększoną o średnie koszty zaopatrzenia przyjęte z Informatora Sekocenbudu.

10. DOKUMENTY ODNIESIENIA

Dokumentacja projektowa:

- Jednostka autorska: PROJBUD, 33-390 Łącko, tel. 0-18 44 46 373, e-mail: proj-bud@pro.onet.pl

Zestawienie dokumentacji projektowej:

- Dokumentacja projektowa
- Ustawy:
 - Ustawa z dnia 7 lipca 1994 r. - Prawo budowlane (z późn. zm.).
 - Ustawa z dnia 29 stycznia 2004 r. - Prawo zamówień publicznych (Dz. U. Nr 19, poz. 177 z późn. zm.).
 - Ustawa z dnia 16 kwietnia 2004 r. - o wyrobach budowlanych (Dz. U. Nr 92, poz. 881 z późn. zm.).
 - Ustawa z dnia 24 sierpnia 1991 r. - o ochronie przeciwpożarowej (jednolity tekst Dz. U. z 2002 r. Nr 147, poz. 1229).
 - Ustawa z dnia 21 grudnia 2000 r. - o dozorze technicznym (Dz. U. Nr 122, poz. 1321 z późn. zm.).
 - Ustawa z dnia 27 kwietnia 2001 r. - Prawo ochrony środowiska (Dz. U. Nr 62, poz. 627 z późn. zm.).

Rozporządzenia:

- Rozporządzenie Ministra Infrastruktury z dnia 2 grudnia 2002 r. - w sprawie systemów oceny zgodności wyrobów budowlanych oraz sposobu ich oznaczania znakowaniem CE (Dz. U. Nr 209, poz. 1779).
- Rozporządzenie Ministra Infrastruktury z dnia 2 grudnia 2002 r. - w sprawie określenia polskich jednostek organizacyjnych upoważnionych do wydawania europejskich aprobat technicznych, zakresu i formy aprobat oraz trybu ich udzielania, uchylania lub zmiany (Dz. U. Nr 209, poz. 1780).
- Rozporządzenie Ministra Pracy i Polityki Społecznej z dnia 26 września 1997 r. - w sprawie ogólnych przepisów bezpieczeństwa i higieny pracy (Dz. U. Nr 169, poz. 1650).
- Rozporządzenie Ministra Infrastruktury z dnia 6 lutego 2003 r. - w sprawie bezpieczeństwa i higieny pracy podczas wykonywania robót budowlanych (Dz. U. Nr 47, poz. 401).
- Rozporządzenie Ministra Infrastruktury z dnia 23 czerwca 2003 r. - w sprawie informacji dotyczącej bezpieczeństwa i ochrony zdrowia oraz planu bezpieczeństwa i ochrony zdrowia (Dz. U. Nr 120, poz. 1126).
- Rozporządzenie Ministra Infrastruktury z dnia 2 września 2004 r. - w sprawie szczegółowego zakresu i formy dokumentacji projektowej, specyfikacji technicznych wykonania i odbioru robót budowlanych oraz programu funkcjonalno-użytkowego (Dz. U. Nr 202, poz. 2072).
- Rozporządzenie Ministra Infrastruktury z dnia 11 sierpnia 2004 r. - w sprawie sposobów deklarowania wyrobów budowlanych oraz sposobu znakowania ich znakiem budowlanym (Dz. U. Nr 198, poz. 2041).

SZCZEGÓŁOWA SPECYFIKACJA TECHNICZNA

B-01.00
OGRODZENIA - PIŁKOCHWYTY
KOD CPV 45342000-6

1. WSTĘP

1.1. Przedmiot SST

Przedmiotem niniejszej szczegółowej specyfikacji technicznej (SST) są wymagania dotyczące wykonania i odbioru robót przy wykonywaniu REMONTU ogrodzenia panelowego, ogrodzenia z siatki i piłko chwyty w ramach realizacją inwestycji pod nazwą „Remont boisk sportowych ORLIK w miejscowościach Ludźmierz, Waksmund, Łopuszna na terenie gminy Nowy Targ „

1.2. Zakres stosowania SST

Specyfikacja techniczna (SST) stosowana jest jako dokument przetargowy i kontraktowy przy zlecaniu realizacji robót wymienionych w p. 1.1

1.3. Zakres robót objętych SST

Ustalenia zawarte w niniejszej specyfikacji dotyczą zasad prowadzenia robót związanych z montażem ogrodzenia panelowego i piłko chwyty.

1.4. Określenia podstawowe

Określenia podstawowe są zgodne z obowiązującymi, odpowiednimi polskimi normami i definicjami podanymi w OST - 00.00 „Wymagania ogólne” pkt 1.4.

1.5. Ogólne wymagania dotyczące robót

Ogólne wymagania dotyczące robót podano w OST -00.00 „Wymagania ogólne” pkt 1.5

2. MATERIAŁY

Ogólne wymagania dotyczące robót podano w OST -00.00 „Wymagania ogólne” pkt 2

2.1. Piłkochwyty

Zaprojektowano wymianę siatki piłkochwyty wys. 6,0m w m. Łopuszna i Waksmund.

Parametry siatki piłkochwyty:

- siatka bezwęzłowa wykonana z polipropylenu
- wielkość oczka siatki: 80x80mm,
- grubość siatki: 5 mm,
- kolor siatki: zielony

Siatka wyposażona w haczyki PP /łączenie siatki z profilem w pionie/oraz karabińczyki ocynkowane /łączenie siatki z linką stalową w poziomie).

2.2. Ogrodzenie panelowe w m. Ludźmierz:

Remont ogrodzenia wys. 4,0m polegający na wymianie dolnego pasa paneli o wys. 2,03m na nowe panele sportowe na całym obwodzie boiska do piłki nożnej.

Parametry ogrodzenia:

Panel kratowy, prosty zgrzewany z podwójnych drutów poziomych $\varnothing 8\text{mm}$ (rozstaw co 200mm) i pojedynczych pionowych $\varnothing 6\text{mm}$ (rozstaw co 50mm)

Szerokość paneli 2500mm

Zabezpieczenie antykorozyjne : cynkowanie ogniowe i malowanie proszkowe w kolorze zielonym RAL 6005

Wysokość panela ogrodzenia 2030 [mm] - wymiana pasa dolnego

2.3. Ogrodzenie z siatki w m. Łopuszna i Waksmund.

Parametry siatki ogrodzeniowej:

- Siatka z drutów stalowych ocynkowanych,
- powlekanych PCV o grubości 2,8 mm (3,8 mm z PCV),
- rozmiar oczek to 60 x 60 mm

- wysokość 4,0m
- kolor zielony.

3. SPRZĘT

3.1. Ogólne wymagania dotyczące sprzętu

Ogólne wymagania dotyczące sprzętu podano w OST-00.00 „Wymagania ogólne” pkt.3.

4. TRANSPORT

4.1. Ogólne wymagania dotyczące transportu

Ogólne wymagania dotyczące sprzętu podano w OST -00.00 „Wymagania ogólne” pkt 4.

5. WYKONANIE ROBÓT

Ogólne zasady wykonania robót podano w OST-00.00 „Wymagania ogólne” pkt 5.

5.1. Montaż

Prace wykonać zgodnie z instrukcją producenta wybranego systemu .

6. KONTROLA JAKOŚCI ROBÓT

6.1. Ogólne zasady kontroli jakości robót

Ogólne zasady kontroli jakości robót podano w OST-00.00 „Wymagania ogólne” pkt 6.

Kontrola jakości robót polega na wizualnej ocenie kompletności wykonanych robót rozbiórkowych.

6.2. Ogrodzenie

Przed przystąpieniem do robót, Wykonawca powinien sprawdzić, czy producent posiada świadectwo dopuszczenia lub atest na materiały użyte do wykonania ogrodzeń.

W czasie wykonywania ogrodzenia należy zbadać:

- zachowanie wyznaczonej trasy ogrodzenia
- zachowanie dopuszczalnych odchyłek wymiarów
- prawidłowość montażu paneli, wysokości ogrodzenia
- rozstaw słupków i ich zabetonowanie.

6.3. Zasady postępowania z wadliwie wykonanymi elementami robót

Wszystkie materiały nie spełniające wymagań ustalonych w odpowiednich punktach zostaną przez Inspektora odrzucone i nie dopuszczone do zastosowania.

Wszystkie elementy robót nawierzchniowych lub odcinki ogrodzenia, które wykazują odstępstwa od postanowień SST zostaną rozebrane i ponownie wykonane na koszt Wykonawcy.

7. OBMIAR ROBÓT

7.1. Ogólne zasady obmiaru robót

Ogólne zasady obmiaru robót podano w OST-00.00 „Wymagania ogólne” pkt 7.

8. ODBIÓR ROBÓT

Ogólne zasady odbioru robót podano w OST-00.00 „Wymagania ogólne” pkt 8.

9. PODSTAWA PŁATNOŚCI

Ogólne ustalenia dotyczące podstawy płatności podano w OST- 00.00 „Wymagania ogólne” pkt 9.

10. PRZEPISY ZWIĄZANE

Wytoczne producentów, instrukcje montażu.

Aprobaty i certyfikaty poszczególnych produktów.

SZCZEGÓŁOWA SPECYFIKACJA TECHNICZNA

B-02.00

POZOSTAŁE NAWIERZCHNIE

KOD PCV 45233200-1

1. WSTĘP

1.1. Przedmiot SST

Przedmiotem niniejszej szczegółowej specyfikacji technicznej (SST) są wymagania dotyczące wykonania i odbioru robót związanych z wykonaniem nawierzchni z trawy sztucznej na boisku do piłki nożnej w Łopusznej ramach zadania pn.: „Remont boisk sportowych ORLIK w miejscowościach Ludźmierz, Waksmund, Łopuszna na terenie gminy Nowy Targ „

1.2. Zakres stosowania ST

Specyfikacja techniczna (ST) stosowana jest jako dokument przetargowy i kontraktowy przy zleceniu realizacji robót wymienionych w p. 1.1

1.3. Zakres robót objętych SST

Ustalenia zawarte w niniejszej specyfikacji dotyczą zasad prowadzenia robót związanych z wykonaniem i odbiorem robót nawierzchni poliuretanowej

1.4. Określenia podstawowe

Określenia podstawowe są zgodne z obowiązującymi, odpowiednimi polskimi normami i definicjami podanymi w OST 00.00 „Wymagania ogólne” pkt 1.4.

1.5. Ogólne wymagania dotyczące robót

Ogólne wymagania dotyczące robót podano w OST 00.00 „Wymagania ogólne” pkt 1.5.

2. MATERIAŁY

2.1. Ogólne wymagania dotyczące materiałów

Ogólne wymagania dotyczące materiałów, ich pozyskiwania i składowania, podano w OST 00.00 „Wymagania ogólne” pkt 2.

2.2. Rodzaje materiałów

2.2.1. Nawierzchnia sportowa

Zaprojektowano wymianę istniejącej nawierzchni na nową wraz z rozbiórką i utylizacją istniejącej nawierzchni.
Stan istniejącej nawierzchni:

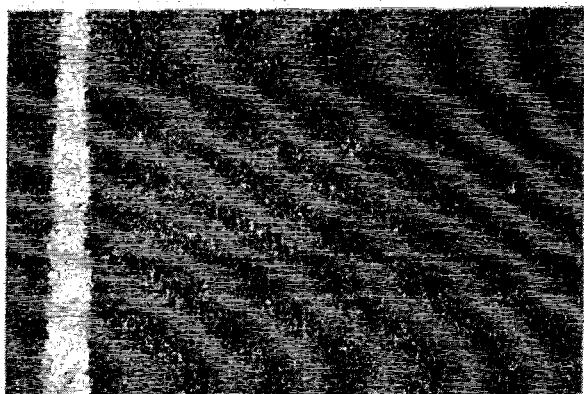

Jako nawierzchnię przyjmuje się trawę syntetyczną przeznaczoną na boiska do piłki nożnej o następujących minimalnych parametrach technicznych i użytkowych:

- skład włókna: polietylen (PE) 100%
- rodzaj i przekrój włókien: włókno monofilowe z wtopionym rdzeniem wzmacniającym zapewniającym sztywność włókna.

- wysokość włókien: 45 - 55 mm
- grubość włókna monofilowego: min. 325 µm,
- Dtex: min. 14 800,
- ilość pęczków: min. 8900/m²
- ilość włókien: min. 142 000/m²
- wrywanie pęczka przed starzeniem: min. 85N
- wrywanie pęczka po starzeniu: min. 68N
- łączenie klejone po starzeniu: min. 105/ 100mm
- waga pojedynczego włókna: min 1450 g/m²
- waga całkowita trawy: min. 3000 g/m²
- podkład trawy: PE (polietylen) i PP (polipropylen) – 100 % poliolefinowy
- przepuszczalność wody dla całego systemu sztucznej trawa: min 1400 mm/h .

Na nawierzchni należy wykonać linie segregacyjne boiska w kolorze białym.

Wypełnienie sztucznej trawy: piasek kwarcowy oraz granulaty EPDM, w ilościach zgodnych z raportem z badań dotyczącym oferowanego systemu nawierzchni przeprowadzonym przez specjalistyczne laboratorium (np. Labosport lub ISA-Sport lub Sports Labs Ltd), potwierdzającym wszystkie wymagane parametry oraz potwierdzającym zgodność jego parametrów z FIFA Quality Concept for Football Turf, test method 2015 (dostępny na www.FIFA.com) dla poziomu minimum FIFA Quality.

Zamawiający dopuszcza przedstawienie powyższego raportu z innym wypełnieniem niż EPDM z recyklingu, żądając jednocześnie wypełnienia samego boiska granulatem EPDM z recyklingu w kolorze czarnym.

Wykaz dokumentów i oświadczeń, które wykonawca składa w składzie w trakcie realizacji inwestycji

a) Raport z badań dotyczący oferowanego systemu nawierzchni przeprowadzony przez specjalistyczne laboratorium (np. Labosport lub ISA-Sport lub Sports Labs Ltd), potwierdzający wszystkie wymagane parametry oraz potwierdzający zgodność jego parametrów z FIFA Quality Concept for Football Turf, test method 2015 (dostępny na www.FIFA.com) dla poziomu minimum FIFA Quality.

b) Badanie laboratoryjne dla oferowanej sztucznej trawy na zgodność z normą EN 15330-1:2013;

c) Kartę techniczną oferowanej nawierzchni, potwierdzoną przez jej producenta oraz jej próbkę o wymiarach 20 x 30 cm;

d) Aktualny certyfikat FPP dla producenta trawy (FIFA Preferred Producer);

e) Atest PZH lub równoważny dla oferowanej nawierzchni i wypełnienia;

f) Raportu z badań testu Lisport dla włókna oferowanej trawy syntetycznej zgodnie z normą EN 15306 „Nawierzchnie do otwartych terenów sportowych – narażenie trawy na oddziaływanie” potwierdzający, że włókno oferowanej trawy syntetycznej po min. 150.000 cyklach nie wykazuje widocznych uszkodzeń. Raport ma być wykonany przez niezależne laboratorium akredytowane przez FIFA (wykaz akredytowanych Instytutów znajduje się na stronie: [FIFA Accredited Test Institutes - Football Technology - FIFA](#) . Zamawiający dopuszcza przedstawienie powyższego raportu z innym wypełnieniem niż EPDM z recyklingu, żądając jednocześnie wypełnienia samego boiska granulatem EPDM z recyklingu w kolorze czarnym.

g) Autoryzację producenta trawy syntetycznej, wystawioną dla wykonawcy na realizowaną inwestycję.

2.2.2.

3. SPRZĘT

3.1. Ogólne wymagania dotyczące sprzętu

Ogólne wymagania dotyczące sprzętu podano w OST 00.00 „Wymagania ogólne” pkt 3.

4. TRANSPORT

4.1. Ogólne wymagania dotyczące transportu

Ogólne wymagania dotyczące transportu podano w OST 00.00 „Wymagania ogólne” pkt 4.

5. WYKONANIE ROBÓT

5.1. Ogólne zasady wykonania robót

Ogólne zasady wykonania robót podano w OST 00.00 „Wymagania ogólne” pkt 5

6. KONTROLA JAKOŚCI ROBÓT

6.1. Ogólne zasady kontroli jakości robót

Ogólne zasady kontroli jakości robót podano w OST 00.00 „Wymagania ogólne” pkt 6.

7. OBMIAR ROBÓT

7.1. Ogólne zasady obmiaru robót

Ogólne zasady obmiaru robót podano w OST 00.00 „Wymagania ogólne” pkt 7.

8. ODBIÓR ROBÓT

Ogólne zasady odbioru robót podano w OST 00.00 „Wymagania ogólne” pkt 8.

9. PODSTAWA PŁATNOŚCI

9.1. Ogólne ustalenia dotyczące podstawy płatności

Ogólne ustalenia dotyczące podstawy płatności podano w OST 00.00 „Wymagania ogólne” pkt 9.

10. PRZEPISY ZWIĄZANE

- *atest higieniczny PZH*
- *karta techniczna oferowanej trawy*
- *autoryzacja producenta systemu wystawiona na wykonawcę na zadanie objęte przetargiem upoważniająca wykonawcę do instalacji oferowanej trawy syntetycznej.*

**STOLARKA OKIENNA I DRZWIOWA
KOD CPV 45320000-6**

1. WSTĘP

1.1. Przedmiot SST

Przedmiotem niniejszej szczegółowej specyfikacji technicznej są wymagania dotyczące wykonania i odbioru robót związanych z wykonaniem montażu stolarki okiennej

1.2. Zakres stosowania SST

Specyfikacja techniczna (ST) stosowana jest jako dokument przetargowy i kontraktowy przy zleceniu realizacji robót wymienionych w p. 1.1

1.3. Zakres robót objętych ST

Przedmiotem niniejszej specyfikacji technicznej (ST) są wymagania dotyczące wykonania i odbioru robót obejmujących:

B-03.01 montażu stolarki okiennej

B-03.02 montażu stolarki drzwiowej

B-03.03 montażu parapetów wewnętrznych

B-03.04 montażu parapetów zewnętrznych

Przed zamówieniem i zamontowaniem stolarki drzwiowej należy sprawdzić rzeczywisty wymiar otworów po ich wykonaniu.

1.4. Określenia podstawowe

Określenia podstawowe są zgodne z obowiązującymi, odpowiednimi polskimi normami i definicjami podanymi w OST 00.00.00 „Wymagania ogólne” pkt 1.4.

1.5. Ogólne wymagania dotyczące robót

Ogólne wymagania dotyczące robót podano w ST B-00.00.00 „Wymagania ogólne” pkt 1.5.

2. MATERIAŁY

2.1. Ogólne wymagania dotyczące materiałów

Ogólne wymagania dotyczące materiałów, ich pozyskiwania i składowania, podano w OST 00.00.00 „Wymagania ogólne” pkt 2.

Ponadto materiały stosowane do wykonywania pokryć dachowych powinny mieć:

Aprobaty Techniczne lub być produkowane zgodnie z obowiązującymi normami,

Certyfikat lub Deklarację Zgodności z Aprobata Techniczną lub z PN,

Certyfikat na znak bezpieczeństwa,

Certyfikat zgodności ze zharmonizowaną normą europejską wprowadzoną do zbioru norm polskich, na opakowaniach powinien znajdować się termin przydatności do stosowania.

Sposób transportu i składowania powinien być zgodny z warunkami i wymaganiami podanymi przez producenta.

Wykonawca obowiązany jest posiadać na budowie pełną dokumentację dotyczącą składowanych na budowie materiałów przeznaczonych do wykonania pokryć dachowych.

2.2. Rodzaje materiałów

2.2.1. B.03.01. Stolarka okienna

OKNA ZEWNĘTRZNE ALUMINIOWE

PROFIL

Cechujący się nowoczesny system aluminiowy gwarantujący lekkość konstrukcji i maksymalne wykorzystanie przeszklenia, służący do wykonywania wymagających izolacji termicznej i akustycznej elementów architektonicznej zabudowy zewnętrznej

Trójkomorowa budowa. Głębokość konstrukcyjna kształtowników okna wynosi: 60 mm (ościeżnica), 69 mm (skrzydło), a drzwi odpowiednio: 60 mm i 60 mm. Kształt profili pozwala uzyskać smukłe i wytrzymałe konstrukcje okien i drzwi

PRÓG

HPVC

USZCZELKI

EPDM o wysokiej odporności na działanie czynników atmosferycznych, takich jak wilgotność, para wodna, promieniowanie UV czy zmiany temperatur

WENTYLACJA

Efektywny system odprowadzania wody i wentylacji z komory szybowej oraz z komory pomiędzy skrzydłem a ościeżnicą. Otwory wentylacyjno – drenażowe od strony zewnętrznej zakryte są osłonkami z tworzywa sztucznego

OKUCIA

górną samozamykacz drzwiowy

WKŁADKA

patentowa wkładka PZ, która po włożeniu klucza obraca zapadkę w zamku

SZYBA

Zespolona 1,0 o współczynniku przenikania ciepła $U=1,0W/m^2K$

Dobra izolacyjność cieplna i akustyczna

Zespolona o zwiększonych właściwościach termoizolacyjnych, bez uciążliwego ciemnego odbłasku i „efektu brudnych firanek”

DODATKOWO

Termoramka ze stali szlachetnej, ograniczającej zjawisko rosznienia szyb oraz pozwalającej na oszczędność energii nawet do 10%

OKNA ZEWNĘTRZNE PCW pięciokomorowe $U=0,9[W/(m^2K)]$

Kształowniki- powinny być wykonane z wysokoudarowego PCV, minimum trzykomorowe, w kolorze jak istniejące okna wg określonych przez producenta norm, wzmocnione kształtownikami.

Kształowniki wzmocniające – w celu zwiększenia sztywności ram okien oraz wzmocnienia wytrzymałości okuć należy zastosować kształowniki metalowe o przekrojach dostosowanych do komór kształtowników tworzywowych. Kształowniki powinny być zabezpieczone przed korozją powłoką cynkową 275g/m²

Szyby – okna z kształtowników z wysokoudarowego PCV należy szklić szymbami zespolonymi jednokomorowymi, o wartościach współczynnika przenikania ciepła odniesionym do środkowej części szyby (bez uwzględnienia mostków termicznych) $K=0,9 W/m^2K$, spełniającymi wymagania PN-91/B-02020 (ochrona cieplna budynków) i o izolacyjności akustycznej nie mniej niż $R_w=32dB$ wg PN- 87/B-0215/03 (ochrony przeciwdźwiękowej pomieszczeń).

Okucia – w oknach z kształtowników z wysokoudarowego PCV należy stosować kompletne okucia objęte aprobatą techniczną, Winkhaus, Roto, Siegenia lub inne o tożsamy parametrach technicznych i użytkowych. Okucia powinny być dostosowane do ciężaru własnego skrzydła i do obciążeń eksploatacyjnych. Skrzydło rozwieralne należy wyposażyć w ograniczniki rozwieralności.

Konstrukcja okien – okna z kształtowników z wysokoudarowego PCV należy wykonać w konstrukcji jednoramowej z materiałów spełniających wymagania normowe.

Maksymalne wymiary skrzydeł okien z kształtowników wysokoudarowego PCV powinny mieścić się w przedziale określonym przez producenta systemu. Kształt i szczególne wymiary powinny być zgodne z dokumentacją systemową. Odchyłki wymiarowe powinny być zgodne z PN-88/B-10085/A2+A3.

Złącza konstrukcyjne – kształowniki przeciętne pod kątem 45o należy łączyć w narożach ościeżnic i skrzydeł metodą zgrzewania. Łączenie szczeliny z kształtownikami pionowymi w ramie skrzydła powinno być wykonane za pomocą łączników mechanicznych, oraz zwiększenie sztywności elementów ościeżnic należy wykonać zgodnie z dokumentacją systemową. Jakość zgrzewu powinna spełniać wymogi zakładane przez producenta dla poszczególnych profili z nieplastifikowanego PCV.

Okucia – okucia powinny być mocowane w sposób określony przez producenta okuć, z uwzględnieniem wymagań systemowej dokumentacji producenta kształtowników tworzywowych.

Otwory odpowietrzające i do odprowadzania wody – w ościeżnicy i ramie skrzydła należy wykonać otwory odpowietrzające, odprowadzające wodę i do wentylacji wrębów na szybie. Wymiary i rozmieszczenie powinny być zgodne z dokumentacją systemową.

Uszczelki – uszczelki przylgowe należy osadzać na całym, obwodzie okna, łącząc w połowie długość górnego poziomego ramiaka skrzydła.

Osadzenie szyb - szyby powinny być osadzone na podkładkach rozmieszczonych na wrębie (zależnie od położenia osi obrotu skrzydła) zgodnie z instrukcją ITB nr 183.

Właściwości techniczne – stolarka okienna z PCV

Odształcenie elementów – pod obciążenie wiatrem wg PN-77/B-02011nie powinny być większe niż 1/300 rozstawu podpór kl. C wg PN-EN 1210.2001.

Sztywność skrzydeł – obciążenie skrzydła siłą skupioną działającą prostopadle do płaszczyzny skrzydła zgodnie BN-75/7150-03 nie powinna powodować widocznych uszkodzeń skrzydła i szklenia.

Sztywność skrzydeł – obciążenie skrzydła siłą skupioną 50daN działającej w płaszczyźnie do ramiaka od strony zasuwicy po badaniu wg BN-75/7150-03 powinny zachowywać sprawność działania.

Współczynnik przenikania ciepła – (ram) nie powinien przekraczać $U_r < 2,0W/m^2K$.

Infiltracja okien – okna powinny zapewniać infiltrację powietrza w granicach wymaganych zgodnie z PN-91/B-02020.

Szczelność na przenikanie wody – okna nie powinny wykazywać przecieków wody przy zroszeniu ich powierzchni wodą w ilości 120 l na 1m² pow. przy różnicy ciśnień $\Delta = 25daPa$.

Izolacyjność akustyczna – wskaźnik izolacyjności akustycznej nie mniej niż $R_w=32dB$ powinien odpowiadać wymaganiom ustalonym na podstawie PN-87/B-02152/03.

Firma dostarczająca stolarkę okienną z kształtowników z wysokoudarowego PCV zobowiązana jest przedstawić i dołączyć zamawiającemu przy odbiorze komplet aktualnych dokumentów:

Atest Państwowego Zakładu Higieny do stosowania profili w budownictwie.
 Atest Instytutu Techniki Budowlanej gotowego wyrobu wraz z deklaracją zgodności producenta.
 Atest Instytutu Szkła dotyczący zastosowanych przeszkleń.
 Certyfikat na znak bezpieczeństwa (szyby zespolone)

PRZED ZAMÓWIENIEM I ZAMONTOWANIEM STOLARKI OKIENNEJ I DRZWIOWEJ NALEŻY SPRAWDZIĆ RZECZYWISTY WYMIAR OTWORÓW PO ICH WYKONANIU

2.2.2. B.03.02. Stolarka drzwiowa

Stolarka drzwiowa typowa lub indywidualna wg wymiarów gabarytowych podanych na rysunkach

2.2.3. Parapety wewnętrzne i zewnętrzne.

PARAPETY WEWNĘTRZNE Z PCV

Grubość parapetów wynosi 2 cm, szerokość 42cm. Kolorystykę i fakturę do uzgodnienia z zamawiającym



Parapety wewnętrzne powinny być osadzone w dolnej części ościeża po uprzednim uszczelnieniu okna w ościeżu z uwzględnieniem uszczelniania pod progiem ościeżnicy. Płaszczyzna okna stykająca się z parapetem powinna być tak uszczelniona, aby nie dopuścić do penetracji wody i pary wodnej w połączenie między progiem okna a ościeżem.

PARAPETY ZEWNĘTRZNE

Parapety zewnętrzne z blachy powlekanej lub ze spienionego PCV pokrytego warstwą polichlorku w kolorze ciemny brąz (RAL 8007) wg systemu producenta stolarki okiennej

Parapet zewnętrzny powinien wystawać około 30-40 mm poza krawędź ściany (lecz nie mniej niż 20 mm). Należy go także odpowiednio przymocować do kształtownika progowego ościeżnicy. Generalną zasadą montowania parapetu jest wprowadzenie jego kołnierza pod profil progowy ościeżnicy w przypadku okien aluminiowych. Połączenie boczne parapetu z ościeżem oraz w narożu (okno-mur-parapet) powinno być wykonane zgodnie ze sztuką budowlaną tzn. powinna być zapewniona ciągłość uszczelnienia.

2.2.4. Dodatkowe materiały

Materiały uszczelniające

Do wykonywania uszczelnień między oknem lub drzwiami a ścianą mogą być stosowane, w zależności od rodzaju uszczelnienia (zewnętrzne, środkowe - izolacja termiczna, wewnętrzne), materiały zestawione w tabeli 1.

Tablica 1. Materiały uszczelniające i izolacyjne stosowane do wypełniania szczelin między oknem lub drzwiami a ościeżem

Warstwa zewnętrzna (uszczelnienie)	Warstwa środkowa (izolacja termiczna)	Warstwa wewnętrzna (uszczelnienie)
Impregnowana taśma rozprężna paroprzepuszczalna Folia paroprzepuszczalna Folia elastyczna paroprzepuszczalna	Pianka poliuretanowa Wełna mineralna	Folia do okien paroszczelna Kit trwale elastyczny Impregnowana taśma rozprężna paroszczelna Taśma butylowa do okien

Wymienione materiały nie mogą wydzielać szkodliwych substancji oraz wchodzić w reakcje chemiczne z otaczającymi je elementami i zmieniać właściwości pod wpływem temperatury.

Stosowane materiały uszczelniające powinny być zgodne z rozwiązaniami przyjętymi w dokumentacji projektowej a także spełniać wymagania odpowiednich norm lub aprobat technicznych oraz zalecenia (wytyczne) producenta okien lub drzwi

Inne wyroby i materiały

Przy montażu okien i/lub drzwi stosuje się także inne wyroby i materiały:

elementy mocujące okno/drzwi w ościeżu:

kołki rozporowe (dyble),

kotwy,

śruby, wkręty,

elementy podporowe i dystansowe:

klocki, belki drewniane,

podkładki, kątowniki stalowe,

elementy wykończeniowe:

listwy maskujące połączenia okien w zestawy,

kątowniki, ćwierćwalki i listwy maskujące połączenie styku ramy i tynku ościeża.

Stosowane materiały i wyroby inne powinny być zgodne z rozwiązaniami przyjętymi w dokumentacji projektowej, a także spełniać wymagania odpowiednich norm lub aprobat technicznych oraz zalecenia (wytyczne) producenta okien lub drzwi. Elementy mocujące powinny być dostosowane do rodzaju ściany (monolityczna, warstwowa) oraz rodzaju okien i sposobu ich mocowania

2.3. Warunki przyjęcia na budowę materiałów i wyrobów do montażu okien i drzwi

Wyroby i materiały do montażu okien i drzwi mogą być przyjęte na budowę, jeśli spełniają następujące warunki:

są zgodne z ich wyszczególnieniem i charakterystyką podaną w dokumentacji projektowej i specyfikacji technicznej (szczegółowej),

każda jednostka ładunkowa lub partia okien i drzwi luzem jest zaopatrzona w etykietę identyfikacyjną,

wyroby i materiały konfekcjonowane są właściwie opakowane, firmowo zamknięte (bez oznak naruszenia zamknięcia) i oznakowane (pełna nazwa wyrobu, ewentualnie nazwa handlowa oraz symbol handlowy wyrobu),

spełniają wymagane właściwości wskazane odpowiednimi dokumentami odniesienia,

producent dostarczył dokumenty świadczące o dopuszczeniu do obrotu i powszechnego lub jednostkowego zastosowania wyrobów oraz karty techniczne (katalogowe) wyrobów lub firmowe wytyczne (zalecenia) stosowania wyrobów,

spełniają wymagania wynikające z ich terminu przydatności do użycia (termin zakończenia montażu okien i drzwi powinien się kończyć przed zakończeniem terminów przydatności do stosowania odpowiednich wyrobów).

Przyjęcie wyrobów i materiałów na budowę powinno być potwierdzone wpisem do dziennika budowy lub protokołem przyjęcia materiałów.

2.4. Składowanie materiałów

Okna i drzwi z drewna i tworzyw sztucznych należy przechowywać zgodnie z wymaganiami normy PN-B-05000, a aluminiowe zgodnie z wymaganiami określonymi przez ich producenta.

Okna i drzwi, z wyjątkiem wyrobów uformowanych w jednostki ładunkowe kontenerowe, należy przechowywać w magazynach półotwartych lub zamkniętych, suchych i przewiewnych, zabezpieczonych przez opadami atmosferycznymi.

Pozostałe wyroby i materiały powinny być przechowywane i magazynowane zgodnie z odpowiednimi instrukcjami producentów oraz wymaganiami właściwych dokumentów odniesienia tj. norm bądź aprobat technicznych.

Pomieszczenie magazynowe do przechowywania opakowanych pozostałych wyrobów i materiałów powinno być kryte, suche oraz zabezpieczone przez zawilgoceniem, opadami atmosferycznymi, przemarznięciem i przed działaniem promieni słonecznych.

Wyroby konfekcjonowane powinny być przechowywane w oryginalnych, zamkniętych opakowaniach, w temperaturze powyżej +5°C a poniżej +35°C.

Podłogi we wszystkich pomieszczeniach magazynowych powinny być utwardzone, poziome, równe. Dopuszcza się w pomieszczeniach magazynowych półotwartych stosowanie nieutwardzonego podłoża, ale wówczas okna i/lub drzwi należy ustawiać na legarach ułożonych równolegle do siebie. Wysokość legarów powinna wynosić co najmniej 15 cm. Okna i/lub drzwi należy ustawiać w odległości co najmniej 1,0 m od czynnych urządzeń grzewczych. Należy je przechowywać w jednej lub kilku warstwach w sposób zabezpieczający je przed uszkodzeniami, przy zachowaniu warunków bezpieczeństwa. W zależności od stopnia wykończenia powierzchni okien i drzwi oraz rodzaju podłoża w magazynie, wyroby należy przechowywać zgodnie z zasadami podanymi w tablicy

		Rodzaje wyrobów				
		drzwi drewniane			Tworzywa sztuczne	
Lp.	Rodzaj podłoża w magazynie	gruntowane	jednokrotnie malowane i ostatecznie wykończone			
		sposób pakowania				
		pojedynczo		w pakietach	pojedynczo	w paletach słupkowych
1	2	3	4	5	6	7
1.	Podłoże			—		—

	nieutwardzone (na legarach)					
2.	Podłoże utwardzone	W jednej warstwie na progu ościeżnicy	Na ościeżnicy; okna w warstwach do łącznej wysokości 2 m, drzwi w jednej warstwie	Na legarach w dwóch lub trzech warstwach	W jednej warstwie na progu ościeżnicy	W dwóch lub trzech warstwach

3. sprzęt

3.1. Ogólne wymagania dotyczące sprzętu

Ogólne wymagania dotyczące sprzętu podano w ST B-00.00.00 „Wymagania ogólne” pkt 3.

Montaż okien i drzwi nie wymaga stosowania specjalistycznego sprzętu.

Przy montażu okien i drzwi należy wykorzystywać odpowiednie narzędzie, elektronarzędzia i sprzęt do: sprawdzania wymiarów i płaszczyzn, wiercenia otworów oraz ustawienia i zamocowania okien lub drzwi w ościeżach, transportu technologicznego wyrobów, wykonywanie montażu na wysokości wymagającej użycia rusztowań.

4. transport

4.1. Ogólne wymagania dotyczące transportu

Ogólne wymagania dotyczące transportu podano w ST B-00.00.00 „Wymagania ogólne” pkt 4.

Wyroby i materiały do montażu okien i drzwi mogą być przewożone jednostkami samochodowymi, kolejowymi i wodnymi. Wymagania dotyczące środków transportu oraz zasady ładowania i zabezpieczania okien i drzwi w środkach transportu powinny być zgodne z wymogami podanymi w normie PN-B-0500 oraz z wytycznymi (zaleceniami) producenta. Warunki transportu pozostałych wyrobów i materiałów powinny być zgodne z wymaganiami norm przedmiotowych dotyczących tych wyrobów i wytycznymi (zaleceniami) producenta.

Ustawione wyroby w środkach transportowych należy łączyć w bloki. Połączenia powinny zapewniać stabilność i zwartość ładunku oraz zabezpieczać go przed przemieszczaniem i uszkodzeniem wyrobów. Wyroby należy zabezpieczać przez:

ścisłe ich ustawienie w rzędach,
wypełnienie wolnych przestrzeni w rzędach elementami rozpierającymi,
usztywnienie rzędów za pomocą elementów mocujących i rozpierających,
łączenie rzędów w bloki w transporcie kolejowym i wodnym za pomocą rozpór a w transporcie drogowym za pomocą elementów mocujących,
usztywnienie bloków za pomocą progów,
ustawienie w przestrzeni międzydrzwiowej w wagonach wyrobów w ten sposób, aby nie blokowały drzwi.

W przypadku ładowania wyrobów dwuwarstwowo, górną warstwę należy zabezpieczyć podobnie jak dolną.

5. wykonanie robót

5.1. Ogólne zasady wykonania robót

Ogólne zasady wykonania robót podano w ST B-00.00.00 „Wymagania ogólne” pkt 5.

Do montażu okien i drzwi można przystąpić po ukończeniu robót stanu surowego, przykryciu budynku i zakończeniu większości robót mokrych (tynki, wylewki). Osadzenie okien przed zakończeniem robót mokrych jest możliwe przy zapewnieniu odpowiednich warunków ciepłno-wilgotnościowych w pomieszczeniach. W przypadku okien drewnianych należy nie dopuścić do ich zawilgocenia na skutek wilgotności względnej powietrza w pomieszczeniach (kondensacji pary wodnej na elementach okien). Wymagane jest więc sprawdzenie stanu wilgotności powietrza i zapewnienie systematycznego wietrzenia pomieszczeń. W ścianach z ociepleniem zewnętrznym okna i drzwi należy wbudowywać przed wykonaniem ocieplenia.

Przed przystąpieniem do montażu okien i/lub drzwi należy sprawdzić:

prawidłowość wykonania ścian,
stan wykończenia i prawidłowość wykonania ościeży,
zgodność wymiarów otworów z wymiarami podanymi w dokumentacji projektowej,
czy wymiary okien i drzwi oraz otworów umożliwiają prawidłowe ustawienie i podparcie okien z zachowaniem właściwej szerokości szczeliny na obwodzie pomiędzy ościeżem a ościeżnicą.

5.2. Ogólne zasady montażu okien i drzwi

Okno i/lub drzwi należy sytuować w ościeżu tak, aby nie powstały mostki termiczne, prowadzące do skraplania się pary wodnej na wewnętrznej stronie ościeżnicy lub powierzchni ościeża.

Na wewnętrznych powierzchniach ościeża powinna się utrzymywać temperatura wyższa o minimum 1°C od temperatury punktu rosy.

Ustawienie okien / drzwi powinno zapewniać:

luz (szczelinę) pomiędzy otworem w ścianie a wyrobem, pozwalający na zmianę wymiarów okna pod wpływem temperatury, wilgotności oraz ruchu konstrukcji budynku nie ograniczającą funkcjonalności okna / drzwi, miejsce dla klocków dystansowych i podporowych.

Do podpierania progu ościeżnicy okien stosuje się klocki lub belki drewniane (czasami elementy poszerzające, o ile takie są przewidziane w dokumentacji producenta) oraz kątowniki stalowe.

Do ustawienia okna w otworze służą klocki podporowe i dystansowe.

Klocki podporowe i dystansowe powinny być tak rozmieszczone, aby była zapewniona możliwość odkształcania się kształtowników okien.

Zamocowanie okien przy użyciu tylko kołków rozporowych, śrub lub kotew, bez zastosowania klocków podporowych, jest niewystarczające do przenoszenia obciążenia.

Klocki dystansowe, służące do ustalenia pozycji okna w otworze, po zamocowaniu ościeżnicy powinny być usunięte, nie należy natomiast usuwać klocków podporowych.

Minimalne wymiary szczelin między ramą ościeżnicy a ościeżem umożliwiające konieczne odkształcanie się kształtowników okien lub drzwi podane są w tablicy 5 i 6, zgodnie z pkt. 4.2.2. Warunków technicznych wykonania i odbioru robót budowlanych. Część B – Roboty wykończeniowe, zeszyt 6 „Montaż okien i drzwi”, wydanie ITB – 2006 rok

Minimalna szerokość szczelin między ramą ościeżnicy a ościeżem przy uszczelnieniach kitami elastycznymi*

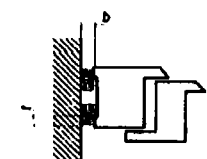
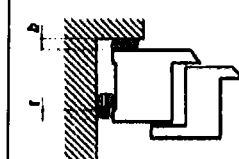
Rodzaj kształtowników	Ościeże bez węgarka				Ościeże z węgarkiem		
							
	Długość elementów (m)						
	do 1,5	do 2,5	do 3,5	do 4,5	do 2,5	do 3,5	do 4,5
Minimalna szerokość szczeliny – b (mm)				Minimalna szerokość szczeliny – b (mm)			
PVC białe	10	15	20	25	10	10	15
PVC z warstwą PMMA (barwione w masie)	15	20	25	30	10	15	20
PVC z warstwą PMMA	10	10	15	20	10	10	15
Aluminiowe z przekładką termiczną (koloru jasnego)	10	10	15	20	10	10	15
Aluminiowe z przekładką termiczną (koloru ciemnego)	10	15	20	25	10	10	15
Drewniane	10	10	10	10	10	10	10

* Materiał uszczelniający powinien wykazywać się odkształcalnością 25%.

Przy wykonywaniu uszczelnień z kitów trwale elastycznych należy przestrzegać zasady, że głębokość warstwy uszczelnienia t powinna odpowiadać połowie szerokości szczeliny b i wynosić nie mniej niż 6 mm

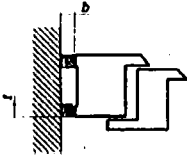
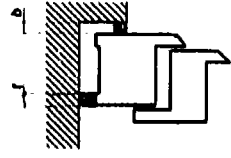
Rodzaj kształtowników	Ościeże bez węgarka				Ościeże z węgarkiem		
							
	Długość elementów (m)						
	do 1,5	do 2,5	do 3,5	do 4,5	do 2,5	do 3,5	do 4,5
Minimalna szerokość szczeliny – b (mm)				Minimalna szerokość szczeliny – b (mm)			
PVC białe	8	8	10	10	8	8	8
PVC z warstwą PMMA (barwione w masie)	8	10	10	12	8	8	8
PVC z warstwą PMMA	8	8	8	10	8	8	8
Aluminiowe z przekładką termiczną (koloru jasnego)	8	8	10	10	8	8	8
Aluminiowe z przekładką termiczną (koloru ciemnego)	8	8	10	10	8	8	8
Drewniane	8	8	8	8	6	8	8

* Głębokość uszczelnienia t należy dopasować w zależności od jego szerokości b z producentem taśm uszczelniających.

Maksymalny wymiar szczeliny między ościeżnicą okienną a ościeżem nie powinien przekraczać 40 mm. Przy stosowaniu pianek jednoskładnikowych wymiar ten powinien wynosić maksymalnie 30 mm.

Dopuszczalne odchyłki pionowe i poziome ustawienia okna w otworze przy długości elementu do 3,0 m powinny wynosić do 1,5 mm/m. Przy elementach o większych wymiarach, występujące odchyłki nie mogą mieć negatywnego wpływu na funkcjonalność okien lub drzwi.

Zasady mocowania okna/drzwi w ościeżu

Mocowanie powinno być wykonane w taki sposób, aby przewidywalne obciążenia zewnętrzne były przenoszone za pośrednictwem łączników na konstrukcję budynku, a funkcjonalność okien była zachowana, tzn. ruch skrzydeł okiennych przy otwieraniu i zamykaniu był płynny.

Zamocowania powinny być rozmieszczone na całym obwodzie ościeżnicy.

Do mocowania okien w ścianie budynku – w zależności od rodzaju ściany (monolityczna, warstwowa) i sposobu mocowania stosuje się kołki rozporowe (dyble), kotwy i śruby/wkręty. Pianki poliuretanowe i tym podobne materiały izolacyjne nie służą do mocowania okien, a wyłącznie do uszczelnienia i ocieplenia szczeliny między oknem a ścianą.

Śruby mogą być stosowane do mocowania ościeżnic do betonu, cegły pełnej, cegły silikatowej, cegły dziurawki, betonu lekkiego, drewna itp. Należy stosować śruby dostosowane do materiału ościeży.

W przypadku okien aluminiowych z kształtowników z przekładkami termicznymi ww. łączniki metalowe, wykluczającej przeniesienie obciążeń na przekładki termiczne z tworzywa sztucznych.

Kotwy budowlane powinny być stosowane wszędzie tam, gdzie odstęp ościeżnicy jest zbyt duży do stosowania dybli, np. przy mocowaniu dolnym (progowym) lub w rozwiązaniach ścian warstwowych

Uszczelnienie i izolacja połączenia okna/drzwi ze ścianą Uszczelnienie powinno zabezpieczyć szczeliny między oknem a ościeżem przed wnikaniem wody opadowej od strony zewnętrznej oraz pary wodnej od strony wewnętrznej.

Przy wykonywaniu uszczelnienia należy przestrzegać zaleceń (wytycznych) producenta materiałów uszczelniających, dotyczących:

- zgodności chemicznej stykających się ze sobą materiałów,
- oczyszczenia powierzchni przylegania,
- zagruntowania powierzchni przylegania (w zależności od rodzaju materiału),
- wymagań w zakresie wilgotności i temperatury powietrza.

Uszczelnienie okien na obwodzie składa się z trzech warstw: wewnętrznej, środkowej i zewnętrznej.

Warstwa wewnętrzna to uszczelnienie wykonane z materiału uszczelniającego (kitu trwale elastycznego) lub impregnowanych taśm rozprężnych nieprzepuszczających powietrza i pary wodnej (taśmy paroszczelne).

Uszczelnienie to powinno uniemożliwiać przenikanie pary wodnej z pomieszczenia do szczeliny między oknem a ścianą budynku, a tym samym zapobiegać wykrapaniu się pary wodnej w szczelinie między oknem a ościeżem (tj. w miejscach o temperaturze niższej od temperatury punktu rosy).

Paroszczelność uszczelnienia po stronie wewnętrznej okna powinna być wyższa niż po stronie zewnętrznej. Przestrzeganie tej zasady umożliwia dyfuzję pary wodnej z połączenia na zewnątrz budynku.

Uszczelnienie powinno być trwałe i nie może wchodzić w reakcje chemiczne z otaczającymi je materiałami.

Warstwa środkowa to izolacja termiczna wykonywana z pianki wypełniającej (np. pianki poliuretanowej) lub mineralnych materiałów izolacyjnych (np. wełny), które zapewniają izolację termiczną i akustyczną połączenia okna z ościeżami.

Szczelina między ościeżnicą a ościeżem powinna być całkowicie wypełniona warstwą izolacji termicznej.

Pianki stosowane do wypełnienia połączeń (zaleca się pianki dwuskładnikowe o kontrolowanym spienianiu) nie mogą wchodzić w reakcje chemiczne, ani też wydzielać substancji szkodliwych.

Stosowanie ich powinno być zgodne z instrukcją producenta. Dotyczy to przede wszystkim temperatury otoczenia, przy której mogą być użyte oraz czystości wypełnianej szczeliny.

Podczas wtryskiwania pianki należy zwracać uwagę na dokładne wypełnienie szczeliny, a jednocześnie nie wolno doprowadzić do odkształcenia (deformacji) ramy ościeżnicy.

Warstwa zewnętrzna to uszczelnienie wykonane z impregnowanych taśm rozprężnych paroprzepuszczalnych.

Uszczelnienie zewnętrzne powinno być paroprzepuszczalne, a jednocześnie wykonane w taki sposób, aby nie było możliwości przenikania wody opadowej do wnętrza szczeliny między oknem a ścianą.

Uszczelnienie powinno być trwałe i nie może wchodzić w reakcje chemiczne z otaczającymi je materiałami.

Parapety zewnętrzne

Parapet zewnętrzny powinien być osadzony zgodnie z rozwiązaniem przewidzianym w dokumentacji projektowej tak, by spełnione były następujące wymagania:

osadzanie parapetu należy rozpocząć po zakończeniu montażu i uszczelnieniu na obwodzie okna,

parapet powinien wystawać poza płaszczyznę ściany około 3-4 cm lecz nie mniej niż 2 cm,

mocowanie do ościeżnicy powinno być dostatecznie mocne,

miejsca połączenia parapetu z ościeżnicą powinny być szczelne lub uszczelnione taśmami rozprężnymi i silikonem, połączenia boczne parapetu z ościeżami oraz w narożu (okno – mur – parapet) powinny

Zapewniać ciągłość uszczelnienia (przykłady uszczelnienia parapetu zewnętrznego na styku z ościeżem przedstawione są w pkt. 4.4.1. Warunków technicznych wykonania i odbioru robót budowlanych. Część B – Roboty wykończeniowe, zeszyt 6 „Montaż okien i drzwi”, wydanie ITB – 2006 r.),

przy oknach z kształtowników aluminiowych lub z PVC kołnierz parapetu powinien być wprowadzony pod profil progowy ościeżnicy (wywnięcie kołnierza na profil ramy ościeżnicowej bez dodatkowego uszczelnienia taśmami rozprężnymi i silikonem nie zapewnia szczelności połączenia),

przy oknach drewnianych kołnierz parapetu powinien być wprowadzony w miejsce tzw. wydry w ramiaku progowym, osadzenie parapetu z kamienia lub elementów ceramicznych powinno być poprzedzone ułożeniem na styku ościeżnicy i ościeża izolacji przeciwwilgociowej wywniętej na kształtownik progowy ościeżnicy, tak jak w obróbkach drzwi

Parapety wewnętrzne

Osadzanie parapetu wewnętrznego należy rozpocząć po zakończeniu montażu i uszczelnieniu na obwodzie okna.

Parapety wewnętrzne powinny być osadzone w dolnej części ościeża, zgodnie z rozwiązaniami przewidzianymi w dokumentacji projektowej. Płaszczyzna styku parapetu z wrębem ościeżnicy powinna być tak uszczelniona, aby nie dopuścić do penetracji wody i pary wodnej w przestrzeni pod progiem ościeżnicy

Łączenie okien w zestawy

Okna lub okna i drzwi można łączyć w zestawy:

poziome,

pionowe.

Połączenia okien i/lub drzwi w zestawach muszą zapewniać szczelność na przenikanie wody opadowej i powietrza oraz właściwą współpracę łączonych elementów.

Zestawy poziome

Połączenia w zestawy poziome okien lub okien i drzwi drewnianych mogą być wykonywane na „obce pióro”, osadzone we wnękach stojaków ościeżnic na całej ich wysokości, uszczelnione kitem silikonowym i skręcone za pomocą wkrętów o rozstawie nie większym niż 80 cm. Ościeżnice okien i drzwi drewnianych mogą być również łączone przy zastosowaniu poszerzającego elementu pośredniego lub słupka. Połączenia w zestawy poziome okien lub okien i drzwi z kształtowników aluminiowych bądź z tworzyw sztucznych należy wykonywać zgodnie z dokumentacją projektową i zaleceniami producenta systemu

Zestawy pionowe

Łączenie okien w zestawy pionowe należy wykonywać zgodnie z dokumentacją projektową i zaleceniami producenta systemu. Połączenia takie na ogół wymagają zamocowania dodatkowego poziomego elementu między ościeżnicami stykających się okien

6.1. Ogólne zasady kontroli jakości robót

Ogólne zasady kontroli jakości robót podano w ST B-00.00.00 „Wymagania ogólne” pkt 6.

6.2. Kontrola i jakość robót

Kontrola jakości wykonania robót odbywa się po zakończeniu montażu stolarki okiennej i drzwiowej oraz parapetów wewnętrznych polega na sprawdzeniu zgodności wykonania robót z dokumentacją projektową i wytycznymi zawartymi w niniejszej specyfikacji oraz poleceniami inspektora nadzoru.

W interesie wykonawcy jest dokonanie wstępnej oceny stanu ościeży w murach oraz jakości i zgodności dostarczonych materiałów budowlanych, jak również prowadzenie bieżącej kontroli wykonywanych robót. Ma to na celu prawidłowe wykonanie zleconych prac w ustalonym w umowie terminie. Zaniedbanie tego obowiązku prowadzi do nawarstwiania się kolejnych błędów, co w konsekwencji skutkować będzie złą jakością prac, koniecznością dokonania poprawek i ewentualnością zastosowania kar umownych przez zleceniodawcę.

Zasady kontroli jakości powinny być zgodne z wymogami normy PN-B-10085:2001 Stolarka budowlana. Okna i drzwi. Wymagania i badania.

Ocena jakości powinna obejmować:

sprawdzenie zgodności wymiarów, sprawdzenie jakości materiałów, sprawdzenie prawidłowości wykonania z uwzględnieniem szczegółów konstrukcyjnych, sprawdzenie działania skrzydeł i elementów ruchomych, okuć oraz ich funkcjonowania, sprawdzenie prawidłowości zamontowania i uszczelnienia.

Kontrola przygotowania ościeży w murach powinna polegać na ocenie wyglądu powierzchni ościeży, niedopuszczalne jest pozostawienie jakichkolwiek elementów pochodzących od starej stolarki.

Kontrola jakości materiałów i wyrobów

Wszystkie stosowane materiały i wyroby muszą odpowiadać wymaganiom dokumentacji projektowej oraz dokumentów odniesienia (aprobata technicznych lub norm) i posiadać deklaracje zgodności wydane przez producenta. Po stwierdzeniu formalnej przydatności wyrobów i materiałów, należy dokonać sprawdzenia zgodności asortymentowej, jakościowej oraz ilościowej.

Dopuszczalne wady i odchyłki wymiarów stolarki okiennej i drzwiowej nie powinny być większe niż podano poniżej: Powierzchnia powłok malarskich na stolarce nie może posiadać jakichkolwiek uszkodzeń. Barwa powłoki powinna być jednolita, bez widocznych poprawek, śladów pędzla, rys i odprysków. Wykonane powłoki nie powinny wydzielać nieprzyjemnego zapachu i zawierać substancji szkodliwych dla zdrowia.

Zasady postępowania z wadliwie wykonanymi robotami:

Wszystkie materiały nie spełniające wymagań podanych w odpowiednich punktach specyfikacji, zostaną odrzucone. Jeśli materiały nie spełniające wymagań zostaną wbudowane lub zastosowane, to na polecenie Inżyniera Wykonawca wymieni je na właściwe, na własny koszt.

Wszystkie roboty, które wykazują większe odchylenia cech od określonych w punktach 5 i 6 specyfikacji powinny być ponownie wykonane przez Wykonawcę na jego koszt.

Na pisemne wystąpienie Wykonawcy, Inżynier może uznać wadę za nie mającą zasadniczego wpływu na cechy eksploatacyjne i ustali zakres i wielkość potrąceń za obniżoną jakość.

7. obmiar robót

7.1. Ogólne zasady obmiaru robót

Ogólne zasady obmiaru robót podano w ST B-00.00.00 „Wymagania ogólne” pkt 7.

7.2. Jednostka obmiarowa

Jednostka obmiarowa została określona w przedmiarze robót przywiązanej do danej pozycji zakresu robót.

8. ODBIÓR ROBÓT

8.1. Ogólne zasady odbioru robót

Ogólne zasady odbioru robót podano w ST B-00.00.00 „Wymagania ogólne” pkt 8.

9. PODSTAWA PŁATNOŚCI

9.1. Ogólne ustalenia dotyczące podstawy płatności

Ogólne ustalenia dotyczące podstawy płatności podano w ST B-00.00.00 „Wymagania ogólne” pkt 9.

10. przepisy związane

Normy

PN-EN ISO 6946: 1999 Norma pt. „Komponenty budowlane i elementy budynku. Opór cieplny i współczynnik przenikania ciepła. Metoda obliczania”.

PN-B-10085:2001 Norma pt. „Stolarka budowlana. Okna i drzwi. Wymagania i badania.

PN-C-81914:2002 Norma pt. „Farby dyspersyjne stosowane wewnątrz”.

PN-68/B-10020 Norma pt. „Roboty murowe z cegły. Wymagania i badania przy odbiorze”.

PN-85/B-04500 Norma pt. „Zaprawy budowlane. Badania cech fizycznych i wytrzymałościowych”.

PN-70/B-10100 Norma pt. „Roboty tynkowe. Tynki zwykłe. Wymagania i badania przy odbiorze”.

PN-EN 607:1999 Rynny dachowe i elementy wyposażenia z PCV-U. Definicje, wymagania i badania

B – 04.00
RUSZTOWANIA
KOD CPV 45262100-2

1. WSTĘP

1.1. Przedmiot SST

Przedmiotem niniejszej szczegółowej specyfikacji technicznej są wymagania dotyczące wykonania i odbioru rusztowań.

1.2. Zakres stosowania SST

Specyfikacja techniczna (ST) stosowana jest jako dokument przetargowy i kontraktowy przy zlecaniu realizacji robót wymienionych w p. 1.1

1.3. Zakres robót objętych ST

Ustalenia zawarte w niniejszej specyfikacji dotyczą zasad prowadzenia robót przygotowawczych które obejmują montaż i ustawienie rusztowań

1.4. Określenia podstawowe

Określenia podstawowe są zgodne z obowiązującymi, odpowiednimi polskimi normami i definicjami podanymi w OST 00.00.00 „Wymagania ogólne” pkt 1.4.

Praca na wysokości - jest to praca wykonywana na powierzchni znajdującej się na wysokości co najmniej 1,0m nad poziomem podłogi lub ziemi. Do pracy na wysokości nie zalicza się pracy na powierzchni, niezależnie od wysokości na jakiej się znajduje jeżeli powierzchnia ta :

Oślonięta jest ze wszystkich stron do wysokości co najmniej 1,5m pełnymi ścianami

Wyposażona jest w inne stałe konstrukcje chroniące przed upadkiem

Rusztowania - jest to tymczasowa konstrukcja, niezbędna w celu zapewnienia bezpieczeństwa podczas pracy przy wznoszeniu, konserwacji, naprawie lub rozbiórce budynków i innych budowli, zapewniająca łatwy dostęp do tych obiektów.

1.5. Ogólne wymagania dotyczące robót

Ogólne wymagania dotyczące robót podano w ST B-00.00.00 „Wymagania ogólne” pkt 1.5.

2. MATERIAŁY

2.1. Ogólne wymagania dotyczące materiałów

Ogólne wymagania dotyczące materiałów, ich pozyskiwania i składowania, podano w OST 00.00.00 „Wymagania ogólne” pkt 2.

Ponadto materiały stosowane do wykonywania pokryć dachowych powinny mieć:

Aprobaty Techniczne lub być produkowane zgodnie z obowiązującymi normami,

Certyfikat lub Deklarację Zgodności z Aprobata Techniczną lub z PN,

Certyfikat na znak bezpieczeństwa,

Certyfikat zgodności ze zharmonizowaną normą europejską wprowadzoną do zbioru norm polskich, na opakowaniach powinien znajdować się termin przydatności do stosowania.

Sposób transportu i składowania powinien być zgodny z warunkami i wymaganiami podanymi przez producenta.

Wykonawca obowiązany jest posiadać na budowie pełną dokumentację dotyczącą składowanych na budowie materiałów przeznaczonych do wykonania pokryć dachowych.

2.2. Ogólne wymagania dotyczące materiałów

Teren prowadzenia robót powinien być wydzielony i wyraźnie oznakowany. W miejscach szczególnie niebezpiecznych należy umieścić znaki informujące o rodzaju zagrożenia oraz stosować środki zabezpieczające

2.3. Wymagania szczegółowe - rusztowania

Do wszelkich robót, których nie można wykonać bezpiecznie przy użyciu drabiny lub innymi sposobami, powinno się zapewnić robotnikom odpowiednie rusztowania. .

Rusztowania nie powinny być konstruowane, rozbierane, czy też w znacznym stopniu przerabiane, o ile nie są: dozorowane przez kompetentną i odpowiedzialną osobę;

wykonywane w miarę możliwości przez fachowych robotników przywykłych do tego rodzaju prac.

Wszelkiego rodzaju rusztowania i potrzebny do tego sprzęt oraz wszelkie drabiny powinny być:

wykonane z materiałów dobrej jakości;

odpowiednio wytrzymałe, przy czym należy przewidzieć zarówno ciężar jak i naprężenie, jakiemu zostaną poddane; utrzymywane w dobrym stanie.

Rusztowania powinny być skonstruowane w taki sposób, aby żadna z ich części nie mogła ulec przesunięciu przy normalnym użytkowaniu.

Rusztowań nie należy przeciążać, przy czym w miarę możliwości ciężar powinien być równomiernie rozłożony.

Zanim na rusztowaniach zostaną zainstalowane maszyny do podnoszenia, należy przedsięwziąć specjalne środki ostrożności, zapewniające rusztowaniom wytrzymałość i stałość.

Rusztowania powinny być kontrolowane w ustalonych okresach przez osobę kompetentną.

Rusztowania usytuowane bezpośrednio przy drogach i ulicach oraz w miejscu przejazdów i przejść powinny mieć daszki ochronne na wysokości nie mniejszej niż 2,4 m od terenu i ze spadkiem 45° w kierunku źródła zagrożenia. Pokrycie daszków powinno być szczelne i dostatecznie wytrzymałe na

przebiecie przez spadające przedmioty Rusztowania powinny:

posiadać pomost o powierzchni roboczej wystarczającej dla osób wykonujących roboty oraz do składowania narzędzi i niezbędnej ilości materiałów;

posiadać stabilną konstrukcję dostosowaną do przeniesienia obciążeń;

zapewniać bezpieczną komunikację i swobodny dostęp do stanowisk pracy;

zapewniać możliwość wykonywania robót w pozycji nie powodującej nadmiernego wysiłku;

posiadać balustradę,

posiadać piony komunikacyjne.

zabezpieczenia przed spadaniem przedmiotów z rusztowania;

zabezpieczenie przechodniów przed możliwością powstania urazów oraz uszkodzeniem odzieży przez elementy konstrukcyjne rusztowania.

Rusztowania metalowe stojące

Pierwszym podstawowym parametrem technicznym rusztowań jest:

obciążenie użytkowe rozmieszczone równomiernie, które może występować w sześciu znormalizowanych wielkościach, zwanych znamionowymi, określonych kolejnymi cyframi od 1 + 6 (tablica 1). Oprócz ww. obciążeń użytkowych norma PN-M-47900-2: 1996 wyróżnia jeszcze:

obciążenia o wielkości 1,5 kN rozmieszczone równomiernie na powierzchni 500x500 mm,

obciążenia o wielkości 1,0 kN rozmieszczone równomiernie na powierzchni 200x200 mm,

obciążenie części powierzchni pomostu jako obciążenie przypadające na powierzchnię Ac, będącą częścią powierzchni całkowitej A, wyznaczonej liniami podparcia; Pole to należy sytuować w miejscu najbardziej niekorzystnym pod względem wytrzymałościowym.

Powyższe obciążenia należy przyjmować zgodnie z wartościami podanymi w tablicy 2. Drugim parametrem jest siatka konstrukcyjna rusztowania określająca:

rozstaw stojaków w kierunku podłużnym, - rozstaw stojaków w kierunku poprzecznym (głębokość rusztowań),
wysokość kondygnacji rusztowania.

Wielkości znamionowe i odpowiadające im obciążenia pomostów roboczych (wg PN-M-47906-1:1996) Tablica 1

Nr wielkości znamionowej	1	2	3	4	5	6
Obciążenie użytkowe pomostu [kPa]	0,75	1,50	2,00	3,00	4,50	6,00

Wielkości znamionowe i odpowiadające im obciążenia pomostów roboczych (wg PN-M-47900-1:1996)

Wielkość znamionowa	Obciążenie użytkowe	Obciążenie powierzchni 500x500 mm	Obciążenie powierzchni 200x200 mm	Obciążenie części powierzchni	
				Wielkość obciążenia	Rozmiar powierzchni
	[kPa]	[kN]	[kN]	[kPa]	Ac*)
1	0,75	1,50	1,00	-	-
2	1,50	1,50	1,00	-	-
3	2,00	1,50	1,00	-	-
4	3,00	3,00	1,00	5,00	0,4A
5	4,50	3,00	1,00	7,50	0,4A
6	6,00	3,00	1,00	10,00	0,5A

*)Ac część całkowitej powierzchni pomostu A, ograniczonej liniami podparcia

Rozstaw stojaków w rusztowaniach przyściennych i wolno stojących jest powiązany z dopuszczalnym obciążeniem pomostów roboczych. Zależność ta jest określona w tablicy 3.

Tablica 3

Zależność pomiędzy dopuszczalnym obciążeniem pomostów roboczych a rozstawem stojaków w rusztowaniach metalowych (wg PN-M-47900-2:1996)

Numer wielkości znamionowej	Rozstaw stojaków w kierunku
-----------------------------	-----------------------------

	Poprzecznym min. [m]	Podłużnym max [m]
1	1,00	2,50
2	1,00	2,50
3	1,00	2,00
4	1,00	2,00
5	1,00	1,50
6	1,00	1,50

Wysokość konstrukcyjna powinna wynosić 2,0 m, licząc od wierzchu pomostu do wierzchu pomostu kondygnacji następnej, ale dopuszcza się stosowanie mniejszych wysokości (do 1,80 m).

A wysokość kondygnacji może być również większa niż 2,0 m, ale nie może przekraczać zależności $H < 180 i$

gdzie:

H - wysokość kondygnacji, odległość między dwoma sąsiednimi węzłami konstrukcji nośnej stojaka,

i - promień bezwładności poprzecznego przekroju rury w mm.

Trzecim parametrem rusztowania jest jego całkowita wysokość lub zakres, w jakim może się ona zmieniać. Rusztowania robocze stojące produkowane fabrycznie mają określoną maksymalną wysokość, która nie przekracza zwykle 30 m. W przypadkach potrzeby zastosowania rusztowań o większej wysokości należy je projektować indywidualnie.

Pomosty robocze, pochylnie i schody

Powinny być:

wykonane w taki sposób, aby żadna z ich części nie mogła podlegać nadmiernemu i nierównomiernemu uginaniu się;

wykonane i utrzymane w taki sposób, z uwzględnieniem istniejących warunków, aby zmniejszyć, tak dalece jak to jest możliwe, ryzyko poślizgnięcia się lub potknięcia osób;

wolne od wszelkiego zbędnego zatarasowania.

2. W wypadku, gdy chodzi o pomosty robocze, pochylnie, miejsca pracy i schody na poziomie wyższym od poziomu, przewidzianego przez ustawodawstwo krajowe:

każdy pomost roboczy i każda pochylnia powinny być zaopatrzone w szczelnie spojona podłogę, chyba, że dla zapewnienia bezpieczeństwa przedsięwzięte zostały inne odpowiednie środki;

każdy pomost roboczy i pochylnia powinny mieć dostateczną szerokość;

każdy pomost roboczy, pochylnia, miejsce pracy i schody powinny być odpowiednio zabezpieczone poręczą.

Należy zapewnić bezpieczny dostęp do wszelkich pomostów roboczych oraz innych miejsc pracy.

Każda drabina powinna być odpowiednio silnie umocowana i posiadać odpowiednią długość, w celu zapewnienia w każdej pozycji, w jakiej jest używana, bezpiecznego oparcia dla rąk i nóg.

Wszelkie miejsca pracy, jak również dostęp do nich, powinny być dostatecznie oświetlone.

Należy powziąć odpowiednie środki ostrożności w celu zapobieżenia niebezpieczeństwom, związanym z instalacją elektryczną.

Materiały znajdujące się na budowie nie mogą być nagromadzone lub rozłożone w sposób, mogący spowodować niebezpieczeństwo dla kogokolwiek.

2.4. Oznakowanie

Na rusztowaniu powinna być wywieszona tablica informująca o dopuszczalnym obciążeniu pomostów. Użytkowanie rusztowania dopuszczalne jest po dokonaniu jego odbioru przez nadzór techniczny, potwierdzonego zapisem w dzienniku budowy.

3. sprzęt

3.1. Ogólne wymagania dotyczące sprzętu

Ogólne wymagania dotyczące sprzętu podano w ST B-00.00.00 „Wymagania ogólne” pkt 3.

3.2. Sprzęt i narzędzia do wykonywania robót

Roboty można wykonać ręcznie lub przy użyciu innych specjalistycznych narzędzi. Wykonawca jest zobowiązany do używania jedynie takiego sprzętu, który nie spowoduje niekorzystnego wpływu na jakość wykonywanych robót zarówno w miejscu tych robót, jak też przy wykonywaniu czynności pomocniczych oraz w czasie transportu, załadunku i wyładunku materiałów, sprzętu itp. Sprzęt używany przez wykonawcę powinien uzyskać akceptację Inspektora Nadzoru

4. transport

4.1. Ogólne wymagania dotyczące transportu

Ogólne wymagania dotyczące transportu podano w ST B-00.00.00 „Wymagania ogólne” pkt 4.

5. wykonanie robót

Ogólne zasady wykonania robót podano w ST B-00.00.00 „Wymagania ogólne” pkt 5.

5.1. Wymagania ogólne

Rusztowania typowe wykonuje się zgodnie z wymaganiami norm, rusztowania nietypowe zgodnie z projektem i dokumentacją techniczną. Rusztowania inwentaryzowane powinny być zaopatrzone w atest wytwórni, a ich montaż i demontaż oraz eksploatacja powinny być prowadzone zgodnie z instrukcjami producentów. Montaż i demontaż rusztowań powinien być wykonany przez osoby przeszkolone w zakresie montażu i eksploatacji rusztowań, pod kierunkiem upoważnionej osoby zgodnie z dokumentacją techniczno-ruchową danego typu rusztowania.

Użytkowanie rusztowania jest dopuszczalne po dokonaniu jego odbioru przez kierownika budowy lub uprawnioną osobę i potwierdzone wpisem w dzienniku budowy lub w protokole odbioru technicznego.

Rusztowania należy ustawiać na podłożu ustabilizowanym i wyprofilowanym, ze spadkiem umożliwiającym odpływ wód opadowych. Przed montażem lub demontażem rusztowań należy wyznaczyć i ogrodzić strefę niebezpieczną.

5.2. Eksploatacja rusztowań

W czasie eksploatacji rusztowania powinny być poddawane następującym przeglądom:

codziennie - przez brygadzystę użytkującego rusztowanie, co 10 dni - przez konserwatora rusztowania lub pracownika inżyniersko-technicznego,

doraźnie - przez komisję z udziałem inspektora nadzoru, majstra budowlanego i brygadzystę użytkującego rusztowanie.

Przeglądy doraźne należy przeprowadzać po silnych wiatrach, burzach, długotrwałych opadach atmosferycznych i przed dopuszczeniem do wykonywania robót na rusztowaniach. Wyniki przeglądu powinny być wpisane do dziennika budowy. Materiały potrzebne do wykonania robót nie mogą być gromadzone na pomoście roboczym w ilości przekraczającej dopuszczalne obciążenie użytkowe zmniejszone o 0,80 kN/m².

Pomosty robocze należy systematycznie oczyszczać z odpadów materiałów budowlanych. W okresie zimy pomosty należy niezwłocznie oczyszczać ze śniegu i lodu. Podłoże, na którym jest ustawione rusztowanie, powinno być utrzymane w stanie umożliwiającym natychmiastowe odprowadzenie wód opadowych. W czasie eksploatacji rusztowania z rur stalowych podlegają też przeglądom: codziennym, dekadowym i doraźnym. Zakres czynności obejmujących poszczególne przeglądy powinien być ujęty w odpowiednich instrukcjach montażu i eksploatacji danego rusztowania. Za dokonanie określonych w instrukcji czynności jest odpowiedzialny kierownik budowy lub upoważniona przez niego osoba. Wyniki przeglądu należy wpisywać do dziennika budowy.

Materiały potrzebne do wykonywania robót powinny być rozłożone równomiernie na całej powierzchni pomostu roboczego, a ich ciężar nie może przekraczać dopuszczalnego obciążenia użytkowego pomostu. Pomosty robocze rusztowań nie powinny być obciążone ludźmi powyżej dopuszczalnego limitu przewidzianego dla konkretnego typu rusztowania.

Przyjmuje się, że masa jednego pracownika zatrudnionego na rusztowaniu to 80 kg. Pomosty robocze nie mogą być obciążane maszynami lub urządzeniami, które w czasie pracy wywołują drgania. Węże do tłoczenia zaprawy należy podwieszać do elementu konstrukcji rusztowania w sposób przegubowy. Praca na dwóch różnych poziomach w jednej linii pionowej jest dopuszczalna - jeśli na to zezwala projekt, pod warunkiem wykonania szczelnego daszka ochronnego oddzielającego obydwa stanowiska.

5.3. Demontaż rusztowań

Demontaż rusztowań danego typu należy prowadzić zgodnie z instrukcją zaakceptowaną przez kierownika budowy.

Demontaż rusztowań stojakowych rozpoczyna się od zdejmowania poręczy i krzyżulców najwyższego pomostu.

Następnie rozbiera się pomost, zdejmuje leźnie i schodnie. Wszystkie elementy opuszcza się na linach za pomocą krążków.

Rozbiórkę rusztowań drabinowych rozpoczyna się od zdemontowania krzyżulców i poręczy, potem rozbiera się pomost i przenosi niżej, tak ażeby przy rozbiórce od góry budynku stanowił on pomost ochronny pod pomostem roboczym.

Gdy obydwa pomosty znajdują się poniżej połączenia drabin, przywiązuje się górne drabiny linami wypuszczonymi z 2 wyższych kondygnacji budynku, wyjmuje się kliny i jarzma łączące końce drabin, a następnie za pomocą lin opuszcza się drabiny na ziemię.

Przy demontażu rusztowań wiszących najpierw opuszcza się na ziemię kosz, następnie wciąga się wysuwnicę na poddasze budynku i za pomocą krawędziaka opuszcza się liny rusztowania do kosza. Następnie, po ostrożnym opuszczeniu lin, opuszcza się za pomocą liny i krążka wysuwnicę. Po skończeniu rozbiórki wszystkie elementy muszą być starannie oczyszczone z zaprawy, gwoździ itp., posegregowane i ułożone w stopy wg asortymentu.

Liny należy wysuszyć, oczyścić i zwinięte w kręgi ułożyć w magazynie. Stalowe liny, jak również elementy rusztowań z rur stalowych muszą być także przetarte smarem w celu zabezpieczenia przed rdzewieniem. Wszystkie części rusztowania, zgrupowane według asortymentów, powinny być ułożone pod zadaszeniem na odpowiednio przygotowanych podkładkach rozstawionych co 2 m.

Przy demontażu rusztowań zabrania się zrzucania elementów z wysokości. Elementy te powinny być opuszczane w bezpieczny sposób.

Demontaż rusztowań z rur stalowych

Należy prowadzić zgodnie z instrukcją producenta. Demontaż rusztowania może nastąpić po zakończeniu robót wykonywanych z tego rusztowania oraz po usunięciu z konstrukcji pomostów roboczych wszystkich urządzeń i materiałów.

Dopuszcza się częściowy demontaż od góry w miarę postępu prac z najwyższego pomostu.

Podczas demontażu rusztowań niedopuszczalne jest zrzucanie elementów z wysokości.

Po zakończeniu demontażu wszystkie elementy powinny być oczyszczone, przejrzone i posegregowane jako: nadające się do dalszego użytku, wymagające naprawy lub wymiany, w przypadku stwierdzenia trwałych odkształceń.

5.4. Zakazy dotyczące wykonania robót

Zabronione jest ustawianie i rozbieranie rusztowań:

zmroku, jeżeli nie zapewniono oświetlenia dającego dobrą widoczność, w czasie gęstej mgły, opadów deszczu i śniegu oraz gołoledzi,

podczas burzy i wiatru o szybkości przekraczającej 10 m/s

w sąsiedztwie czynnych linii elektroenergetycznych, jeżeli odległości licząc od skrajnych przewodów są mniejsze niż: 2 m dla linii NN, -5m dla linii WN do 15kV

10 m dla linii WN do 30 kV

15 m dla linii WN powyżej 30 kV; jeżeli warunki te nie są spełnione-przed rozpoczęciem robót linię należy wyłączyć spod napięcia.

5.5. Obciążenia eksploatacyjne

Masa materiałów potrzebnych do wykonania robót gromadzona na pomoście roboczym powinna być mniejsza o 30 kg od dopuszczalnego obciążenia użytkowego.

Pomosty robocze rusztowań nie powinny być obciążone skupiskami materiałów i osób powyżej dopuszczalnego obciążenia, do jakiego jest przystosowane. Konstrukcja rusztowania należy zabezpieczyć przed wtargnięciem osób niepowołanych na pomosty robocze.

Pomosty robocze nie mogą być obciążone maszynami lub urządzeniami, które w czasie pracy wywołują drgania, jeżeli nie przewidziano odpowiednich amortyzatorów. Węże do tłoczenia zaprawy należy podwieszać do elementów konstrukcji rusztowań w sposób przegubowy.

Obciążenie i praca na dwóch lub więcej pomostach na różnych poziomach rusztowania znajdujących się w jednej linii pionowej jest zabroniona.

5.6. Utrzymanie porządku na rusztowaniu

Pomosty robocze i schodnie należy systematycznie oczyszczać z odpadów materiałów budowlanych.

W okresie zimowym pomosty i schodnie należy oczyszczać z lodu oraz śniegu niezwłocznie po zakończeniu opadu śniegu oraz posypać materiałami zwiększającymi tarcie (np. piasek itp.).

5.7. Odprowadzenie wody z podłoża

Podłoże, na którym ustawione jest rusztowanie powinno być utrzymane w stanie przystosowanym do natychmiastowego odprowadzenia wód opadowych poza obręb rusztowania.

W przypadku uszkodzenia podłoża pod rusztowaniem przez wodę należy je niezwłocznie doprowadzić do stanu jego wymaganej wytrzymałości.

5.8. Zabezpieczenia ochronne przed wypadkami

Odbojnice

do zabezpieczenia konstrukcji rusztowania przed uderzeniami pojazdów należy stosować odbojnice (drewniane lub stalowe) wytrzymałe na przewidywane maksymalne siły dynamiczne pojazdów, wielkość prześwietu odboju w rusztowaniu na przejazd powinna być dostosowana do gabarytu pojazdów z ładunkiem, a szerokość otworu powinna być nie mniejsza niż 3,0 m, znajdujące się przy przyjeździe stojaki oraz naróżne stojaki rusztowania powinny być zabezpieczone odbojnicami, łączenie odbojnic z konstrukcją rusztowania jest zabronione.

Daszki ochronne

rusztowania usytuowane bezpośrednio przy drogach (ulicach) oraz miejscach przejazdów i przejść powinny mieć daszki ochronne nachylone w kierunku rusztowania pod kątem nie mniejszym niż 40o do poziomu, przejścia i przejazdy pod rusztowaniem należy zabezpieczyć daszkami ochronnymi o szerokości większej o co najmniej 100 cm od szerokości przejścia lub przejazdu, dochodzącymi do ścian budynku, odległość daszku w najniższym jego punkcie od terenu powinna być nie mniejsza niż 240 cm, wysięg daszków ochronnych, licząc w rzucie poziomym od zewnętrznego rzędu rusztowania do krawędzi daszku, powinna być nie mniejsza niż:

220 cm - przy rusztowaniu o wysokości do 20,0 m,

350 cm - przy rusztowaniu o wysokości powyżej 20,0 m

Konstrukcja daszka nie powinna obciążać mimośrodowo konstrukcji rusztowań, a stojaki podpierające konstrukcji daszków powinny być oddalone od ulicznych co najmniej o 50 cm.

Sygnaly ostrzegawcze

miejsca, w których prowadzone są prace przy wznoszeniu lub rozbiórce rusztowań oraz w czasie wykonania robót na rusztowaniu, należy oznaczać za pomocą tablic ostrzegawczych, umieszczonych na widocznych miejscach. Napisy umieszczone na tablicach powinny być czytelne z odległości 10 m. Tablice należy umieszczać na wysokości 250 cm nad terenem,

na rusztowaniu i wieżach wyciągowych powinny być wywieszone tablice informacyjne o dopuszczalnym obciążeniu pomostów rusztowań i pomostu wyciągu.

Urządzenia odgromowe

Rusztowanie przyścienne z rur stalowych powinno być zabezpieczone siecią odgromową przed wyładowaniami atmosferycznymi zgodnie z wymaganiami norm państwowych i zasadami w WTWiO, tom V.

6. kontrola jakości robót

6.1. Ogólne zasady kontroli jakości robót

Ogólne zasady kontroli jakości robót podano w ST B-00.00.00 „Wymagania ogólne” pkt 6.

Stosować zasady kontroli wg zasad ogólnych ST "Wymagania ogólne". W czasie eksploatacji rusztowania powinny być poddawane przeglądom:

codziennie, przez brygadzystę użytkującego rusztowanie,

co 10 dni przez konserwatora rusztowania lub pracownika inżynieryjno-technicznego wyznaczonego przez kierownika budowy,

doraźnie - przez komisję z udziałem inspektora nadzoru, majstra budowlanego i brygadzysty użytkującego rusztowanie.

Badania doraźne należy przeprowadzić po silnym wiatrach, burzach, długotrwałych opadach atmosferycznych lub z innych przyczyn grożących bezpieczeństwu wykonania robót budowlanych bezpośrednio po ustaniu działania danej przyczyny i przed dopuszczeniem do wykonywania robót na rusztowaniu.

Zakres czynności obejmujące poszczególne przeglądy powinien być ujęty w instrukcjach szczegółowych montażu i eksploatacji danego rodzaju rusztowania.

Wyniki przeglądu należy wpisać do dziennika budowy.

Badania rusztowań:

badania części składowych rusztowań,

badania wszystkich zamontowanych rusztowań.

Badanie zamontowanych rusztowań powinno być przeprowadzone na podstawie:

kompletu dokumentacji,

niezbędnych przyrządów pomiarowych,

wyniku badań gruntu, oporności uziomu i innych.

Badania należy przeprowadzać w sposób przewidziany w normie państwowej dotyczącej rusztowań. Odbiór rusztowań.

Stwierdzenie zgodności elementów rusztowań z wymaganiami powinno obejmować następujące badania:

sprawdzenie jakości materiałów użytych do wykonania elementów rusztowań, oględziny zewnętrzne elementów oraz

sprawdzenie ich wymiarów,

sprawdzenie złączy,

inne podane w normie państwowej.

Przed przystąpieniem do badań elementy rusztowań powinny być podzielone na partie zawierające elementy tego samego rodzaju i o tych samych parametrach technicznych.

Badania zamontowanych rusztowań z rur stalowych należy przeprowadzić w całości lub jego części niezbędnej do wykonania robót. Badania należy przeprowadzić po zakończeniu robót montażowych.

Badanie rusztowań powinno obejmować sprawdzenie:

wymagań ogólnych,

stanu podłoża posadowienia rusztowania,

wykonania złączy, stężeń, zakotwień, pomostów roboczych i zabezpieczających, urządzeń komunikacyjnych i

transportowych, urządzeń piorunochronnych, linii energetycznych oraz zabezpieczeń.

Rusztowanie należy uważać za prawidłowo zamontowane, jeżeli wszystkie badania dały dodatni wynik. W przypadku stwierdzenia niezgodności, usterki należy usunąć i dokonać ponownego odbioru rusztowania.

Z przeprowadzonych badań (odbioru) należy sporządzić protokół, w którym powinna być zawarta decyzja o dopuszczeniu lub niedopuszczeniu rusztowania do użytku.

6.2. Zakres kontroli i warunki bhp

Należy zapewnić bezpieczny dostęp do wszelkich pomostów roboczych oraz innych miejsc pracy.

Każda drabina powinna być odpowiednio silnie umocowana i posiadać odpowiednią długość, w celu zapewnienia w każdej pozycji, w jakiej jest używana, bezpiecznego oparcia dla rąk i nóg.

Wszelkie miejsca pracy, jak również dostęp do nich, powinny być dostatecznie oświetlone.

Należy powziąć odpowiednie środki ostrożności w celu zapobieżenia niebezpieczeństwom, związanym z instalacją elektryczną.

Materiały znajdujące się na budowie nie mogą być nagromadzone lub rozłożone w sposób, mogący spowodować niebezpieczeństwo dla kogokolwiek.

Należy zapewnić bezpieczny dostęp do wszelkich pomostów roboczych oraz innych miejsc pracy.

Każda drabina powinna być odpowiednio silnie umocowana i posiadać odpowiednią długość, w celu zapewnienia w każdej pozycji, w jakiej jest używana, bezpiecznego oparcia dla rąk i nóg.

Wszelkie miejsca pracy, jak również dostęp do nich, powinny być dostatecznie oświetlone.

Należy powziąć odpowiednie środki ostrożności w celu zapobieżenia niebezpieczeństwom, związanym z instalacją elektryczną.

Materiały znajdujące się na budowie nie mogą być nagromadzone lub rozłożone w sposób, mogący spowodować niebezpieczeństwo dla kogokolwiek.

6.3. *Badania zamontowanych rusztowań*

Sprawdzanie prawidłowości wykonania rusztowań drewnianych

Sprawdzanie wymiarów rusztowania polega na oględzinach i pomiarze oraz stwierdzeniu zgodności z odpowiednimi wymaganiami PN-B-03163-2:1998. W zależności od rodzaju rusztowania sprawdza się podstawowe wymiary rusztowań, tj. wysokość, długość, szerokość, a w przypadku rusztowań na wysuwnicach - wysięg pomostu i wysuwnic, rozmieszczenie elementów, wymiary elementów (przekroje i długości).

Pomiary wykonuje się z dokładnością do 10 mm (pomiar przekrojów z dokładnością do 1 mm). Sprawdzenie zamocowania rusztowania polega na ustaleniu, czy wartość siły kotwiącej wyznaczonej za pomocą dynamometru śrubowego jest większa od wartości minimalnej podanej w p. 2.2.5 PN-B-03163-2:1998 oraz stwierdzeniu zgodności z pozostałymi wymaganiami zawartymi w tym punkcie. Sprawdzenie urządzeń piorun ochronnych i linii energetycznych przeprowadza się pośrednio, ustalając, czy są spełnione wymagania podane w p. 2.2.10.3 i 2.2.10.4 PN-B-03163-2:1998. Ocena wyników. Jeżeli wykonano ze skutkiem pozytywnym wszystkie czynności sprawdzające przewidziane w p. 2.3 PN-B-03163-2:1998, należy uznać, że rusztowanie spełnia wymagania normy.

Sprawdzanie prawidłowości zmontowanych rusztowań stalowych z rur

Badania należy przeprowadzić każdorazowo przed oddaniem rusztowania do eksploatacji po całkowitym ukończeniu wszystkich robót montażowych.

Sprawdzenie stanu podłoża. Wystarczające jest zaświadczenie kierownika budowy o przeprowadzeniu badań stanu podłoża na zgodność z p. 4.3 PN-M-47900-2:1996. Sprawdzenie posadowienia rusztowania polega na przeprowadzeniu oględzin zewnętrznych.

Sprawdzenie siatki konstrukcyjnej rusztowania polega na kontroli wymiarów zewnętrznych rusztowań z uwzględnieniem dopuszczalnych odchyłek. Sprawdzenie stężeń polega na oględzinach zewnętrznych. Sprawdzenie zakotwień polega na przeprowadzeniu próby wrywania kotwi ściennych za pomocą dźwigni 1:10 z siłą 0,25-0,30 kN, jeżeli w projekcie nie zalecono inaczej. Liczba badanych kotwi powinna być określona w instrukcji montażu rusztowania. Sprawdzenie pomostów roboczych i zabezpieczających prowadzi się na podstawie oględzin zewnętrznych. Sprawdzenie wymagań dotyczących konstrukcji polega na oględzinach zewnętrznych. Nośność wysięgnika należy sprawdzać przy obciążeniu próbnym 200 kN. Sprawdzenie urządzeń piorun ochronnych polega na przeprowadzeniu pomiaru oporności. Sprawdzenie usytuowania i stanu linii energetycznych na zgodność z p. 4.9 PN-M-47900-2:1996 polega na oględzinach zewnętrznych i pomiarach. Sprawdzenie zabezpieczeń polega na oględzinach zewnętrznych. W przypadku rusztowań przejezdnych (ruchomych) należy sprawdzać dodatkowo zgodność z p. 4.10.1 i 4.10.2 PN-M-47900-2:1996. Odchylenie od pionu i poziomu zewnętrznej konstrukcji rusztowania należy sprawdzić przyrządami pomiarowymi, zapewniającymi wymaganą dokładność. Ocena wyników badań. Rusztowanie uważa się za prawidłowo zmontowane, jeżeli przeszło wszystkie badania pomiarowe wg p. 7.3.2 PN-M-47900-2:1996 z wynikiem dodatnim. W przypadku stwierdzenia niezgodności należy usterki usunąć i wykonać ponownie badania. Poświadczenie wykonania badań (odbior rusztowania), 2 przeprowadzonych badań (odbioru) należy sporządzić protokół.

6.4. *Warunki bhp przy montażu i eksploatacji rusztowań*

Robotnicy zatrudnieni przy montażu i demontażu rusztowań powinni mieć założone pasy ochronne, które w czasie prac przymocowuje się do stałych części budynku.

Nie wolno montować ani rozbierać rusztowań: o zmroku bez sztucznego oświetlenia zapewniającego dobrą widoczność, w czasie gęstej mgły lub ulewnego deszczu, podczas burzy i silnego wiatru o prędkości przekraczającej 10 m/s.

Do budowy rusztowań nie wolno używać drewna nieokorowanego lub desek zrzykowych.

Podłużnice rusztowań stojakowych powinny być umocowane do stojaków i mogą być sztukowane tylko na stojakach.

Nie mogą one pracować jako wsporniki.

Deski pomostowe muszą się opierać co najmniej na 3 leźniach, a sztukowanie ich jest dozwolone tylko na leźniach.

Drabiny rusztowań należy tak ustawiać, aby obie nogi spoczywały na wspólnej podkładce z grubej deski.

Przy rusztowaniach wiszących zabrania się umacyniać wysuwnice jedynie metodą zaklinowania. Łączenie dwóch rusztowań wiszących za pośrednictwem tzw. mostka i używania drabin lub kozłów na tych rusztowaniach jest zabronione.

Rusztowanie musi być zabezpieczone przed wahaniami.

W stalowych rusztowaniach rurowych nie wolno zaklinowywać połączeń węzłowych przez wkładanie kawałków stali czy drewna między rurę a jarzmo łącznika. Rusztowania mogą być oddawane do użytku po przyjęciu protokolarnym stwierdzającym zgodność montażu z projektem i warunkami technicznymi. Przyjmując rusztowanie, sprawdza się w szczególności pionowość stojaków i poziome ułożenie podłużnic i bieżni, poprawność przymocowania do ściany budynku, prawidłowość założenia złączy i dokręcenia śrub, założenia i uziemienia piorunochronów oraz kontroluje się, czy w pobliżu rusztowania nie występują niez izolowane przewody elektryczne.

Przy stosowaniu wież wyciągowych każdy podnośnik powinien być zaopatrzonej w napis określający największe dopuszczalne obciążenie oraz stwierdzający dopuszczalność lub zakaz przewozu pracowników. Co 2 tygodnie powinien odbywać się przegląd wież będących w użyciu. Stan rusztowań powinien być sprawdzany okresowo, zależnie od ich rodzaju, obciążenia i intensywności użytkowania. Ponadto należy dokonać starannych oględzin stanu rusztowań po dłuższej przerwie w robotach, po każdej burzy, wichurze, ulewie lub śnieżyicy.

Rusztowania wiszące i na wysuwnicach należy kontrolować codziennie przed rozpoczęciem robót.

Nie wolno pozostawiać na rusztowaniach materiałów lub narzędzi na noc, na dni świąteczne lub na czas dłuższych przerw w robotach.

Śnieg z rusztowań powinno się usuwać nawet wtedy, gdy się ich nie używa, a to ze względu na dodatkowe obciążenie, gnicie drewna, rdzewienie gwoździ i elementów stalowych.

Zabrania się zrzucania elementów rusztowań przy rozbiórce. Na wszystkich rusztowaniach powinny być wywieszone tablice z podanym dopuszczalnym obciążeniem pomostu. Rusztowanie powinno być konserwowane.

7. obmiar robót

7.1. Ogólne zasady obmiaru robót

Ogólne zasady obmiaru robót podano w ST B-00.00.00 „Wymagania ogólne” pkt 7.

7.2. Jednostka obmiarowa

Jednostka obmiarowa została określona w przedmiarze robót przywiązanej do danej pozycji zakresu robót.

8. ODBIÓR ROBÓT

8.1. Ogólne zasady odbioru robót

Ogólne zasady odbioru robót podano w ST B-00.00.00 „Wymagania ogólne” pkt 8.

9. PODSTAWA PŁATNOŚCI

9.1. Ogólne ustalenia dotyczące podstawy płatności

Ogólne ustalenia dotyczące podstawy płatności podano w ST B-00.00.00 „Wymagania ogólne” pkt 9.

10. przepisy związane

Ustawa z dnia 7 lipca 1994 - Prawo budowlane (Dz. U Nr 207 z 2003 r., poz. 2016) z późniejszymi zmianami.

Rozporządzenie Min. Infrastruktury z 26.06.2002 r. dot. dziennika budowy, montażu i rozbiórki oraz tablicy informacyjnej (Dz. U. Nr 108 poz. 953 z 2002 r.)

Rozporządzenie Min. Infrastruktury z 27.08.2002 r. w sprawie szczegółowego zakresu formy planu bezpieczeństwa i ochrony zdrowia oraz szczegółowego zakresu rodzajów robót budowlanych, stwarzających zagrożenie bezpieczeństwa i zdrowia ludzi (Dz. U. Nr 151 poz. 1256 z 2002 r.),

Rozporządzenie Min. Infrastruktury z 23.06.2003 r. w sprawie informacji dotyczącej bezpieczeństwa i ochrony zdrowia oraz planu bezpieczeństwa i ochrony zdrowia (Dz. U. Nr 120 poz. 1126 z 2003 r.)

Rozporządzenie MTiGM z 30.05.2000r. - w sprawie warunków technicznych, jakim powinny odpowiadać drogowe obiekty inżynierskie i ich usytuowanie.

Warunki techniczne wykonania i odbioru robót budowlano-montażowych, (tom I, II, III, IV, V) Arkady, Warszawa 1989-1990.

SZCZEGÓŁOWA SPECYFIKACJA TECHNICZNA

B-04.00

IZOLACJE CIEPLNE

KOD PCV 45450000-6

IZOLACJE CIEPLNE
KOD CPV 45450000-6

1. WSTĘP

1.1. Przedmiot SST

Przedmiotem niniejszej szczegółowej specyfikacji technicznej są wymagania dotyczące wykonania i odbioru robót związanych z wykonaniem izolacji termicznej ścian zewnętrznych oraz docieplenie przegród poziomych

1.2. Zakres stosowania SST

Specyfikacja techniczna (ST) stosowana jest jako dokument przetargowy i kontraktowy przy zlecaniu realizacji robót wymienionych w p. 1.1

1.3. Zakres robót objętych ST

Przedmiotem niniejszej specyfikacji technicznej (ST) są wymagania dotyczące wykonania i odbioru robót obejmujących wykonanie izolacji termicznej przegród poziomych i pionowych.

1.4. Określenia podstawowe

Określenia podstawowe są zgodne z obowiązującymi, odpowiednimi polskimi normami i definicjami podanymi w OST 00.00.00 „Wymagania ogólne” pkt 1.4.

1.5. Ogólne wymagania dotyczące robót

Ogólne wymagania dotyczące robót podano w ST B-00.00.00 „Wymagania ogólne” pkt 1.5.

2. MATERIAŁY

2.1. Ogólne wymagania dotyczące materiałów

Ogólne wymagania dotyczące materiałów, ich pozyskiwania i składowania, podano w OST 00.00.00 „Wymagania ogólne” pkt 2.

Ponadto materiały stosowane do wykonywania robót powinny mieć:

Aprobaty Techniczne lub być produkowane zgodnie z obowiązującymi normami,

Certyfikat lub Deklarację Zgodności z Aprobata Techniczną lub z PN,

Certyfikat na znak bezpieczeństwa,

Certyfikat zgodności ze zharmonizowaną normą europejską wprowadzoną do zbioru norm polskich, na opakowaniach powinien znajdować się termin przydatności do stosowania.

Sposób transportu i składowania powinien być zgodny z warunkami i wymaganiami podanymi przez producenta.

Wykonawca obowiązany jest posiadać na budowie pełną dokumentację dotyczącą składowanych na budowie materiałów przeznaczonych do wykonania pokryć dachowych.

2.2. Rodzaje materiałów

2.2.1. Izolacja termiczna ścian zewnętrznych – przegrody pionowe

Projektuje się wykonanie docieplenia ścian zewnętrznych budynku metodą objętą instrukcją ITB nr 334/2002

- bezspoinowy system ocieplenia ścian zewnętrznych budynku. Polega ona na mocowaniu izolacji termicznej

do zewnętrznej powierzchni ścian budynku i wykonaniu na niej warstwy zbrojonej i wyprawy tynkarskiej.

Płyty izolacyjne nie mogą być stosowane w bezpośrednim kontakcie z substancjami działającymi destrukcyjnie na polistyren (np. rozpuszczalniki organiczne jak aceton, benzol, nitro).

Mocowanie (kołkowanie) ocieplenia do ścian zgodnie z wytycznymi producenta dla całego systemu. Do wysokości 2 m nad poziomem terenu stosować podwójną siatkę zbrojącą.

Ściany zewnętrzne należy ocieplić wełną mineralną grubości 15cm

o następujących parametrach:

Deklarowany współczynnik przewodzenia ciepła nie większy niż $\lambda_D - 0,035 \text{ W/(m}\cdot\text{K)}$

PARAMETRY TECHNICZNE			
PARAMETR	Jednostka	Wartość	Norma
Deklarowany współczynnik przewodzenia ciepła λ_D	W/mK	0,035	EN 12667
Klasa reakcji na ogień	-	A1	EN 13501-1
Naprężenie ściskające przy 10% deformacji CS(10)	kPa	20	EN 826
Wytrzymałość na rozciąganie prostopadłe do powierzchni czołowych - TR	kPa	10	EN 1607
Współczynnik oporu dyfuzyjnego pary wodnej - MU		1	EN 12086
Deklarowany poziom oporności przepływu powietrza A_{fr}	kPa s/m ²	≥5	EN 29053
Stabilność wymiarowa w określonych warunkach temperatury i wilgotności - DS(70,90)	%	≤1	EN 1604
Nasiąkliwość wodą przy krótkotrwałym zanurzeniu - WS	kg/m ²	≤1	EN 1609
Nasiąkliwość wodą przy długotrwałym częściowym zanurzeniu - WL(P)	kg/m ²	≤3	EN 12087
Klasa tolerancji grubości	-	T5	EN 823

FOLIA

Folia niezbrojona produkowaną na bazie zmiękzonego polichlorku winylu (PCV-P), typ A produkowana w procesie walcowania i laminowania.

Odcinki folii można łączyć ze sobą przez zgrzewanie ich za pomocą gorącego powietrza. Układanie i łączenie można wykonywać w temperaturze ponad 0 °C.

Własność	Norma badawcza	Wartości dla poszczególnych grubości wyrobu					
		0,50 mm	0,60 mm	0,70 mm	0,80 mm	1,00 mm	1,50 mm
Wodoszczelność dla wody w stanie ciekłym 2 kPa *)	CSN EN 1928 metoda B			spełnia wymagania			
Odporność na obciążenie statyczne	CSN EN 12730 metoda B			spełnia wymagania przy 20 kg			
Wytrzymałość na rozciąganie	CSN EN 12311-2 metoda A	> 250	> 250	> 300	> 300	>400	> 600
Rozciągliwość		N/50 mm	N/50 mm	N/50 mm	N/50 mm	N/50 mm	N/50 mm
Wpływ sztucznego starzenia na wodoszczelność (Pa *)	CSN EN 1296			spełnia wymagania			
Wpływ chemikaliów na wodoszczelność, 2 kPa (Ca(OH) ₂ ; 10% NaCl *)	CSN EN 1847 CSN EN 1928			spełnia wymagania			
Odporność na uderzenie	CSN EN 12691 metoda A	spełnia wymagania	spełnia wymagania	spełnia wymagania	spełnia wymagania	spełnia wymagania	spełnia wymagania
		przy 400 mm	przy 400 mm	przy 700 mm	przy 700 mm	przy 700 mm	przy 700 mm
	CSN EN 12691 metoda B	spełnia wymagania	spełnia wymagania	spełnia wymagania	spełnia wymagania	spełnia wymagania	spełnia wymagania
		przy 1000 mm	przy 1000 mm	przy 1500 mm	przy 1500 mm	przy 1500 mm	przy 1500 mm
Odporność na rozdieranie	CSN EN 123101	> 50 N	> 50 N	> 80 N	> 80 N	> 100 N	> 100 N
Reakcja na ogień	CSN EN 135011	klasa E					
Wytrzymałość połączenia	CSN EN 123172	> 250 N/50 mm	> 250 N/50 mm	> 300 N/50 mm	> 300 N/50 mm	> 350 N/50 mm	> 350 N/50 mm

Przepuszczalność dla pary wodnej - współczynnik oporu dyfuzyjnego p	CSN EN 1931	17500 ± 2000	± 17500 ± 2000	± 17500 ± 2000	17500 ± 2000	± 17500 ± 2000	± 17500 ± 2000
Ciężar powierzchniowy - wartość orientacyjna	CSN EN 1849-2	0,66 kg.m ⁻²	0,79 kg.m ⁻²	0,92 kg.m ⁻²	1,06 kg.m ⁻²	1,32 kg.m ⁻²	1,98 kg.m ⁻²
Prostość	CSN EN 1848-2	spełnia wymagania					
Współczynnik dyfuzji radonu dla izolacji D	K 124/02/95 CVUT Praha	7,3 · 10 ⁻¹² m ² .s ⁻¹					

2.2.3. Izolacja termiczna stropu na poddaszu – przegrody poziome

Izolacja z wełny grubości 20cm

o następujących parametrach:

Deklarowany współczynnik przewodzenia ciepła nie większy niż λD - 0,035 W/(m*K)

Klasa reakcji na ogień: A1

Niepalna, sztywna płyta z wełny mineralnej o bardzo dobrych właściwościach termoizolacyjnych

Deklarowane naprężenia ściskające przy 10% deformacji, CS 30 kPa

Deklarowany poziom obciążenia punktowego dla odkształcenia 5 mm PL(5) 250N

2.3. Materiały do wykonania tynku silikonowy zbrojonego

Zaprawa zbrojąca

Hydraulicznie wiążąca zaprawa klejąca i zbrojąca

Tynk silikonowy oparty na bazie żywicy (emulsji) silikonowej, gotowe materiały do wykonywania tynków cienkowarstwowych. Barwione w masie nie wymagają malowania farbami elewacyjnymi. Grubości i faktury powierzchni – jak w przypadku tynków krzemianowych

Podstawowe parametry:

Gęstość zaprawy stwardniałej - 1,7-1,8 g/cm³

Wytrzymałość na zginanie (po 28 dniach) - 4,0 N/mm²

Wytrzymałość na ściskanie (po 28 dniach) - 10 N/mm²

Współczynnik dyfuzji pary wodnej u - 300-500

Współczynnik dyfuzji pary wodnej 0,50-0,60 m

Kapilarne podciąganie wody - 0,02 kg/mf^{h⁹ 1/9}

Dyfuzja pary wodnej - gęstość strumienia 38-43 g/(m² d)

Wsp. przewodzenia ciepła 0,70 W/(m K)

Łączniki do mocowania płyt wełny mineralnej

Łącznik o średnicy trzpienia 0 8 mm, średnica talerza dociskowego 0 60 mm, długość

dostosowana do grubości izolacji, głębokość kotwienia co najmniej 35 mm.

Zużycie:- 6 kołków na 1 m² wykonanego ocieplenia.

- kołki rozporowe – wkręcane lub wbijane, wykonane z tworzywa sztucznego (nylon, polipropylen, poliamid, polietylen) lub z blachy stalowej, z rdzeniem metalowym lub z tworzywa. Wyposażone są w talerzyki dociskowe, dodatkowo – w krawki termoizolacyjne, zmniejszające efekt powstawania mostków termicznych,

Siatka zbrojąca

Parametry:

Wytrzymałość na rozciąganie - 1750 N/50 mm

Splot gazejski

Wielkość oczek - 6x6 mm

Ciężar powierzchniowy - 155 g/m²

Odporna na działanie alkaliów - udział impregnatu 20%.

Zużycie:

ok. 110 cm szerokości przy zakładach 10 cm 1,0 m/m~

Profil narożnikowy, profil cokołowy, profil wentylacyjny do połączenia dachu

Elementy wykonane z aluminium

Profil aluminiowy do zakończenia cokołu

Aluminiowa listwa startowa do wykonywania zakończenia cokołu, ze zintegrowanym kapinosem.

Rozprężna taśma uszczelniająca z impregnowanej gąbki

do wykonywania trwałych uszczelnień na styku elementów budowlanych i ocieplenia, szer. 15mm, szybko rozprężna.

Dla spoin:

2-6mmi 5-12mm

Elementy uzupełniające (akcesoria systemowe):

profile cokółowe (startowe) – elementy stalowe lub aluminiowe, służące do systemowego ukształtowania dolnej krawędzi powierzchni BSO, mocowane do podłoża za pomocą kołków rozporowych,
narożniki ochronne – elementy: z włókna szklanego (siatki), PCW, blachy stalowej i aluminiowej (z ramionami z siatki), służące do zabezpieczenia (wzmocnienia) krawędzi (narożników budynków, ościeży itp.) przed uszkodzeniami mechanicznymi,
listwy krawędziowe i nośne – elementy ze stali nierdzewnej (aluminium) służące do wykonywania konstrukcji nośnych (okładzin naturalnych i ceramicznych), styków BSO z innymi materiałami (np. ościeżnicami),
profile dylatacyjne – elementy metalowe lub z włókna szklanego, służące do kształtowania szczelin dylatacyjnych na powierzchni BSO,
taśmy uszczelniające – rozprężne taśmy z elastycznej, pianki (poliuretanowej) do wypełniania szczelin dylatacyjnych, połączeń BSO z ościeżnicami, obróbkami blacharskimi i innymi detalami elewacyjnymi,
pianka uszczelniająca – materiał do wypełniania nieuszczelnionych połączeń między płytami izolacji termicznej,
siatka pancerna – siatka z włókna szklanego o wzmocnionej strukturze (gramatura ~500 g/m²), do wykonania wzmocnionej warstwy zbrojonej BSO w strefach o podwyższonym oddziaływaniu mechanicznym (np. do wysokości 2 m ponad poziomem terenu),
siatka do detali – siatka z włókna szklanego o delikatnej strukturze (gramatura ~50 g/m²) do kształtowania detali elewacji (boniowanie, profile),
profile (elementy) dekoracyjne – gotowe elementy do kształtowania elewacji (gzymsy, obramienia, podokienniki), wykonane z granulatu szklanego, styropianu, pokrywane ewentualnie warstwą zbrojoną i malowane,
podokienniki – systemowe elementy, wykonane z blachy lakierowanej, powlekanej (stalowej, aluminiowej), dostosowane do montażu z BSO.

Uwaga: W skład większości systemów BSO wchodzi jedynie część wymienionych wyżej elementów.

2.3.1. Woda

Do przygotowania kompozycji klejących zapraw klejowych i mas do spoinowania stosować należy wodę odpowiadającą wymaganiom normy PN-EN 1008:2004 „Woda zarobowa do betonu. Specyfikacja pobierania próbek, badania i ocena przydatności wody zarobowej, do betonu, w tym wody odzyskanej z procesów produkcji betonu”. Bez badań laboratoryjnych może być stosowana wodociągowa woda pitna.

2.4. Warunki przechowywania i składowania wyrobów do robót ociepleniowych

Wszystkie materiały powinny być dostarczane w oryginalnych opakowaniach i przechowywane zgodnie z instrukcją producenta oraz odpowiednią Aprobata Techniczną (pkt 4 - Pakowanie, przechowywanie i transport).

Podstawowe zasady przechowywania:

środki gruntujące, gotowe masy (zaprawy, kleje), farby - przechowywać w szczelnie zamkniętych opakowaniach, zabezpieczonych przed bezpośrednim nasłonecznieniem i działaniem mrozu, przez okres zgodny z wytycznymi producenta,

materiały suche oraz elementy okładzinowe elewacyjne naturalne i ceramiczne -przechowywać w szczelnie zamkniętych opakowaniach, w warunkach suchych, przez okres zgodny z wytycznymi producenta,

izolacja termiczna - płyty ze styropianu i wełny mineralnej przechowywać w warunkach zabezpieczonych przed uszkodzeniem i oddziaływaniem warunków atmosferycznych,

siatki zbrojące, listwy, profile, okładziny - przechowywać w warunkach zabezpieczonych przed zanieczyszczeniem i uszkodzeniem mechanicznym

2.5. Wariantowe stosowanie materiałów

Zgodnie z określeniem art. 2 pkt 1 Ustawy z dnia 16 kwietnia 2004 r. o wyrobach budowlanych bezspoinowe systemy ocieplania są wyrobami budowlanymi i powinny być stosowane zgodnie z wydanymi im aprobatami. Wynika z tego wymóg konieczności wyłącznego stosowania składników systemu, wymienionych w odpowiedniej Aprobacie Technicznej, pkt 3.1. Materiały i elementy. Na rynku europejskim (w tym krajowym) dokumentem dopuszczającym BSO do obrotu są Europejskie Aprobacje Techniczne (EAT), udzielane w oparciu o Wytyczne do Europejskich Aprobacji Technicznych – ETAG nr 004, na rynku krajowym – Aprobacje Techniczne ITB, udzielane w oparciu o Zalecenia Udzielania Aprobacji Technicznych (ZUAT).

2.6. Warunki przyjęcia na budowę wyrobów ociepleniowych

Wyroby do systemów ociepleniowych mogą być przyjęte na budowę, jeśli spełniają następujące warunki: są zgodne z ich wyszczególnieniem i charakterystyką podaną w dokumentacji projektowej i specyfikacji technicznej (szczegółowej),

są właściwie oznakowane i opakowane,

spełniają wymagane właściwości, wskazane odpowiednimi dokumentami odniesienia,

producent dostarczył dokumenty świadczące o dopuszczeniu do obrotu i powszechnego lub jednostkowego zastosowania oraz karty katalogowe wyrobów lub firmowe wytyczne stosowania wyrobów.

Niedopuszczalne jest stosowanie do robót ociepleniowych wyrobów nieznanego pochodzenia.

Przyjęcie materiałów i wyrobów na budowę powinno być potwierdzone wpisem do dziennika budowy.

3. SPRZĘT

3.1. Ogólne wymagania dotyczące sprzętu

Ogólne wymagania dotyczące sprzętu podano w ST B-00.00.00 „Wymagania ogólne” pkt 3.

3.2. Sprzęt i narzędzia do wykonywania robót

Roboty można wykonać ręcznie lub przy użyciu innych specjalistycznych narzędzi. Wykonawca jest zobowiązany do używania jedynie takiego sprzętu, który nie spowoduje niekorzystnego wpływu na jakość wykonywanych robót zarówno w miejscu tych robót, jak też przy wykonywaniu czynności pomocniczych oraz w czasie transportu, załadunku i wyładunku materiałów, sprzętu itp. Sprzęt używany przez wykonawcę powinien uzyskać akceptację Inspektora Nadzoru

Do prowadzenia robót na wysokości - wszystkie typy rusztowań i urządzeń transportu pionowego, stosowanych do robót elewacyjnych,

Do przygotowania mas i zapraw - mieszarki mechaniczne (wolnoobrotowe), stosowane do mieszania mas, zapraw i klejów budowlanych,

Do transportu i przechowywania materiałów - opakowania fabryczne, duże pojemniki (silosy, opakowania typu „big bag”) do materiałów suchych i o konsystencji past,

Do nakładania mas i zapraw - tradycyjny sprzęt i narzędzia do nakładania ręcznego (pace, kielnie, szpachelki, łaty) oraz do podawania i nakładania mechanicznego (pompy, pompy mieszające, agregaty, pistolety natryskowe), także w systemowym zestawieniu z pojemnikami na materiały,

Do cięcia płyt izolacji termicznej, okładzin elewacyjnych oraz kształtowania ich powierzchni i krawędzi - szlifierek ręczne, piły ręczne i elektryczne, frezarki do kształtowania krawędzi i powierzchni płyt (boniowanie),

Do mocowania płyt - wiertarki zwykle i udarowe, osprzęt (nasadki) do kształtowania otworów (zagłębianie talerzyków i krążków termoizolacyjnych),

Do kształtowania powierzchni tynków - pace stalowe, z tworzywa sztucznego

narzędzia do modelowania powierzchni,

Pozostały sprzęt - przyrządy miernicze, poziomnice, łaty, niwelatory, sznury traserskie itp.

4. transport

4.1. Ogólne wymagania dotyczące transportu

Ogólne wymagania dotyczące transportu podano w OST 00.00 „Wymagania ogólne” pkt 4.

Wykonawca zobowiązuje się do zapewnienia środków transportu niezbędnych do prawidłowego i terminowego wykonywania prac oraz rozładunku materiałów, w sposób nie wpływający na obniżenie jakości przewożonych materiałów.

Środki transportu wykorzystywane przez Wykonawcę powinny być sprawne technicznie i spełniać wymagania techniczne w zakresie BHP oraz przepisów o ruchu drogowym. Do transportu materiałów należy wykorzystać samochody skrzyniowe, posiadające możliwość zabezpieczenia ładunku przed czynnikami atmosferycznymi tzn. np. zabezpieczenie przed deszczem składnika suchego zaprawy oraz mrozem składnika płynnego, a także przed urazami mechanicznymi płyty polistyrenu. Przewożony ładunek zabezpieczyć przed spadaniem i przesuwaniem.

Składowanie materiałów musi również spełniać powyższe warunki.

Materiały należy przewozić i przechowywać zgodnie z instrukcją producenta, w pełnych, fabrycznie zamkniętych opakowaniach z nienaruszonymi etykietami w suchych warunkach. Chronić przed wilgocią

5. wykonanie robót

5.1. Wymagania ogólne

Ogólne zasady wykonania robót podano w OST 00.00 „Wymagania ogólne” pkt 5

5.2. Wymagania dotyczące podłoża pod roboty ociepleniowe

Przed rozpoczęciem robót należy wykonać ocenę podłoża, polegającą na kontroli jego czystości, wilgotności, twardości, nasiąkliwości i równości.

Próba odporności na ścieranie – ocena stopnia zapylenia, osypywania się powierzchni lub występowania pozostałości wykwitów i spieków za pomocą dłoni lub czarnej, twardej tkaniny.

Próba odporności na skrobanie (zadrapanie) – wykonanie krzyżowych nacięć i zrywanie powierzchni lub ocena zwartości i nośności podłoża oraz przyczepności istniejących powłok za pomocą ryłca.

Próba zwilżania – ocena chłonności (nasiąkliwości) podłoża za pomocą mokrej szczotki, pędzla lub spryskiwacza.

Sprawdzenie równości i gładkości – określenie wielkości odchyłek ściany (stropu) od płaszczyzny i kierunku pionowego (poziomego). Dopuszczalne wartości zależne są od rodzaju podłoża (konstrukcje mury, żelbetowe monolityczne, żelbetowe prefabrykowane, tynkowane). Określone są one w odpowiednich normach przedmiotowych wymienionych w pkt. 10.1. niniejszej ST. (W specyfikacji technicznej szczegółowej należy odwołać się do norm dotyczących rodzaju podłoża występującego na docieplanym obiekcie).

Ilość i rozmieszczenie poddanych badaniom miejsc powinna umożliwić uzyskanie wyników, miarodajnych dla całej powierzchni podłoża na obiekcie.

Kontroli wymaga także wytrzymałość powierzchni podłoży. Dotyczy to przede wszystkim podłoży istniejących – zwietrzałych powierzchni surowych, tynkowanych i malowanych. W przypadku wątpliwości dotyczących wytrzymałości należy wykonać jej badanie metodą „pull off”, przy zastosowaniu urządzenia badawczego (testera, zrywarki).

Można także wykonać próbę odrywania przyklejonych do podłoża próbek materiału izolacyjnego.

Szczególnej uwagi wymagają podłoża (warstwowe) ścian wykonanych w technologii wielkopłytkowej (wielkoblokowej). W tym przypadku, poza powierzchnią, ocenie podlega wytrzymałość (stan techniczny) zakotwień warstwy zewnętrznej,

5.3. Przygotowanie elewacji i podłoża

Podłoże musi być stabilne, o dostatecznej nośności, wolne od kurzu, pyłu, olejów, mchu i wyraźnie łuszczących się powłok malarskich czy też wypraw. Ewentualne zgrubienia skuć, większe zanieczyszczenia zmyć gorącą wodą pod ciśnieniem. Jeżeli podłoże nie jest dostatecznie nośne przyjąć dodatkowo mocowanie mechaniczne - kołkowanie. Stalowe konstrukcje wzmacniające (kotwiące listwy cokołowe) muszą być również ocieplone systemowo wraz z elewacją. Podłoże musi być suche, w przypadkach wątpliwych dokonać pomiaru wilgotności. Przy nierównościach podłoża większych niż +/- 1 cm podłoże należy wyrównać zaprawą Imm, do ręcznego nanoszenia wewnętrznych wypraw tynkarskich. Połączenie systemu ocieplenia z innymi elementami budowlanymi lub materiałami – takimi jak ramy okienne, okapniki, drzwi, dachy itd. - musi być wykonane poprzez szczelinę połączeniową wypełnioną taśmą uszczelniającą. Na poziomie terenu, przed izolacją cieplną, należy wykonać ochronę przed uszkodzeniami mechanicznymi. W zależności od stanu podłoża należy przeprowadzić gruntowanie.

5.4. Wykonanie bezspoinowego systemu ociepleń BSO

Roboty należy wykonywać przy spełnieniu wymagań producenta systemu, dotyczących dopuszczalnych warunków atmosferycznych (najczęściej – temperatura od +5 do +25°C, brak opadów, silnego nasłonecznienia, wysokiej wilgotności powietrza). Zalecane jest stosowanie mocowanych do rusztowań osłon, zabezpieczających przed oddziaływaniem opadów atmosferycznych, promieniowania słonecznego i wiatru. Niektóre systemy zawierają odmiany materiałów, umożliwiające wykonywanie prac w warunkach podwyższonej wilgotności powietrza i obniżonej temperatury powietrza (nocnych przymrozków). Te szczególne warunki danego systemu docieplenia należy uwzględnić w specyfikacji technicznej szczegółowej.

5.4.1. Gruntowanie podłoża

Zależnie od rodzaju i stanu podłoża oraz wymagań producenta systemu należy nanieść środek gruntujący na całą jego powierzchnię.

5.4.2. Montaż płyt izolacji termicznej

Przed rozpoczęciem montażu płyt należy wyznaczyć położenie ich dolnej krawędzi i zamocować wzdłuż niej listwę cokołową (3 kołki rozporowe na mb listwy oraz po jednym w skrajnych otworach). Zamocować także profile i listwy w miejscach krawędzi BSO – zakończeń lub styków z innymi elementami elewacji. Za pomocą sznurów wyznaczyć płaszczyznę płyt izolacji termicznej.

Warstwy izolacyjne powinny być układane starannie, bez szczelin i z zachowaniem maksymalnych przesunięć względem siebie. Płyty styropianowe należy przycinać na miarę bez ubytków i wyszczerbień.

Zaprawę klejącą nanosić ręcznie lub maszynowo na ścianę lub płytę ociepleniową. Czas obróbki przy +20°C ok. 60 minut. Po ok. 24 - 48 godzinach (przy >+15°C i wilgotności względnej <70%) możliwość dalszej obróbki.

Klejenie płyt styropianowych wykonać na zagruntowanej powierzchni. Zaprawa klejowa przy nanoszeniu na ścianę musi pokrywać co najmniej 60% powierzchni płyty, przy nanoszeniu na płytę musi pokrywać co najmniej 40% powierzchni płyty. Masę klejącą należy przygotować zgodnie z instrukcją na opakowaniu. Po nałożeniu masy klejącej, płytę bezzwłocznie przyłożyć do ściany w przewidzianym dla niej miejscu i docisnąć, aż do uzyskania równej płaszczyzny z sąsiednimi płytami. Płyty przyklejać mijankowo, szczelnie dosuwając do poprzednio przyklejonych. Nadmiar wyciśniętej masy klejącej usunąć, aby na obrzeżach nie pozostały żadne jej resztki. Zastosować kołki np. z główką styropianową lub deklek na zagłębionym w płycie talerzyku kołka.

Nanieść zaprawę klejącą na powierzchnię płyt izolacji termicznej, zależnie od równości podłoża, w postaci placków i ciągłego pasma na obwodzie płyty (metoda pasmowo punktowa) lub pacą ząbkowaną na całej powierzchni płyty. Nie należy dopuszczać do zanieczyszczenia krawędzi płyty zaprawą.

Płyty naklejać w kierunku poziomym (pierwszy rząd na listwie cokołowej) przy zastosowaniu wiązania (przesunięcie min. 15 cm). Zapewnić szczelność warstwy izolacji termicznej poprzez ścisłe ułożenie płyt i wypełnienie ewentualnych szczelin paskami izolacji lub – w przypadku styropianu – pianką uszczelniającą. Po związaniu zaprawy klejącej, płaszczyznę płyt izolacji termicznej zeszlifować do uzyskania równej powierzchni. Zgodnie z wymaganiami systemowymi, nie wcześniej, niż 24 godziny po zakończeniu klejenia, należy wykonać ewentualnie przewidziane projektem mocowanie łącznikami mechanicznymi (kołkami rozporowymi). Długość łączników zależy od grubości płyt izolacji termicznej, stanu i rodzaju podłoża. Ich rozstaw (min. 8 szt./m²) – od rodzaju izolacji termicznej i strefy elewacji. Po nawierceniu otworów umieścić w nich kołki rozporowe, a następnie wkręcić lub wbić trzpień.

Powierzchnię styropianu należy wyrównać przez przetarcie papierem ściernym nałożonym na pacę tynkarską. Główki kołków muszą być wbite równo z płaszczyzną płyty. Płyty dokładnie oczyścić z powstałego przy szlifowaniu pyłu.

Uwaga!

Ościeża okien i drzwi w izolowanych ścianach izolować warstwą styropianu o maksymalnej grubości na jaką pozwalają szerokości nowych ościeżnic, jednak nie mniej niż 3 cm.

Ściany zewnętrzne ocieplone styropianem grubości 10cm

Po przymocowaniu do elewacji płyty należy nie-zwłocznie przykryć warstwą elewacyjną: warstwą zbrojącą i tynkiem w systemach ociepleń, płytami elewacyjnymi w ścianach trójwarstwowych itp. Przed przystąpieniem do montażu płyt, nasłonecznione elewacje należy zakryć siatką ochronną w celu zabezpieczenia płyt przed bezpośrednim oddziaływaniem warunków atmosferycznych (promieniowanie UV), które destrukcyjnie wpływają na powierzchnię styropianu. Płyty, należy chronić przed ich nadmiernym nagrzewaniem (ciemny kolor absorbuje promienie słoneczne). Płyty mają podwyższoną odporność na działanie promieniowania UV, jednak w przypadku długotrwałej eks-pozycji na czynniki atmosferyczne wierzchnia warstwa płyt może pokryć się żółtawym nalotem. W takim przypadku przed wykonaniem warstwy zbrojącej w systemach ociepleń metodą lekką-mokrą warstwę tę należy usunąć za pomocą drobnego papieru ściernego, tak, żeby nie było na powierzchni płyt luźnych cząstek osłabiających przyczepność kleju do styropianu.

Do przyklejania płyt styropianowych stosować klej poliuretanowy do styropianu (razem z łącznikami mechanicznymi) lub klej uniwersalny. Przed nałożeniem kleju na płytę jej powierzchnię należy uszorstnić papierem ściernym. Do wykonywania warstwy zbrojącej stosować klej uniwersalny oraz siatkę. Przyklejone do elewacji należy chronić przed bezpośrednim działaniem słońca, stosując na rusztowaniach siatki osłonowe w trakcie wykonywania prac i co najmniej 3 dni po ich zakończeniu.

Ściany zewnętrzne fundamentowe należy ocieplić styropianem uszlachetnionym kompozycją związków hydrofobowych grubości 8cm

Po przymocowaniu do ściany zewnętrznej, płyty należy niezwłocznie przykryć warstwą elewacyjną: warstwą zbrojącą i tynkiem w systemach ociepleń, płytami elewacyjnymi w ścianach trójwarstwowych, warstwą izolacji wodochronnej lub ziemią w celu ochrony styropianu przed bezpośrednim oddziaływaniem warunków atmosferycznych (promieniowanie UV), które destrukcyjnie wpływają na powierzchnię styropianu. Płyty, mają podwyższoną odporność na działanie promieniowania UV, jednak w przypadku długotrwałej ekspozycji na czynniki atmosferyczne wierzchnia warstwa płyt może pokryć się żółtawym nalotem. W takim przypadku przed wykonaniem warstwy zbrojącej w systemach ociepleń metodą lekką-mokrą warstwę tę należy usunąć za pomocą drobnego papieru ściernego, tak, żeby nie było na powierzchni płyt luźnych cząstek osłabiających przyczepność kleju do styropianu.

Do przyklejania płyt styropianowych stosować klej poliuretanowy do styropianu (razem z łącznikami mechanicznymi, z wyjątkiem warstw znajdujących się w gruncie). Do wykonywania warstwy zbrojącej stosować klej uniwersalny oraz siatkę (tylko powyżej gruntu)

5.4.3. Wykonanie warstwy zbrojonej

Okiennych i drzwiowych. Na powierzchnię płyt izolacji termicznej naciągnąć pacą warstwę zaprawy zbrojącej (klejącej), nałożyć i wtopić w nią za pomocą pacy siatkę zbrojącą, w pierwszej kolejności ewentualną siatkę pancerną. Powierzchnię warstwy zbrojonej wygładzić - siatka zbrojąca powinna być całkowicie zakryta zaprawą.

5.4.4. Gruntowanie warstwy zbrojonej

Zależnie od systemu, na powierzchni warstwy zbrojonej nanieść środek gruntujący.

5.4.5. Warstwa wykończeniowa – tynkowanie, okładziny i malowanie

Warstwę wykończeniową wykonać po związaniu (wyschnięciu) zaprawy zbrojącej – nie wcześniej, niż po upływie 48 godzin od jej wykonania. Po ewentualnym zagruntowaniu (zależnie od wymagań systemowych) nanieść masę tynku cienkowarstwowego i poddać jego powierzchnię obróbce, zgodnie z wymaganiami producenta systemu i dokumentacją projektową oraz specyfikacją techniczną szczegółową. Sposób wykonania tynku zależy od typu spoiwa, uziarnienia zaprawy i rodzaju faktury powierzchni. Powierzchnię tynku pomalować wybranym rodzajem farby – zależnie od wymagań projektu, systemu, warunków środowiskowych. Ze względu na powstawanie naprężeń termicznych na elewacjach południowych i zachodnich należy unikać stosowania kolorów ciemnych o współczynniku odbicia rozproszonego poniżej 30. Sposób mocowania okładzin naturalnych(kamiennych) oraz ceramicznych zgodnie z wytycznymi producenta i kart informacyjnych wyrobu dotyczących sposobu mocowania i wykończenia

Tynkowanie

Nakładanie masy zbrojącej i siatki zbrojącej

Zbrojoną masę klejącą należy nanosić na powierzchnię płyt styropianowych, do której następnie należy przykładać pasy siatki i przy użyciu kielni wygładzającej równo zaspachlować, stosując w niezbędnych przypadkach dodatkową porcję zaprawy klejącej.

Uwaga!

Projektuje się pierwszą warstwę siatki na całej wysokości elewacji. Dodatkowo cokół oraz fragment elewacji do wysokości 3m od cokołu wzmocnić siatką, układaną krzyżowo na 1 warstwie.

Zbrojenie płyt styropianowych wykonać całopowierzchniowo. Siatkę wtapiać w masę zbrojącą z zachowaniem zakładów 10 cm, na całej wysokości ścian. Siatka musi być całkowicie zatopiona w masie zbrojącej, nie powinna prześwitywać ani wystawać z masy. Do zabezpieczenia naroży wypukłych przy zbiegu ścian budynku, a także przy drzwiach wejściowych i drzwiach balkonowych należy zastosować profile narożne. Po obu stronach wzmocnionej krawędzi, na szerokości ok. 5 cm należy nanieść warstwę zaprawę klejącą, a następnie wcisnąć w nią profil narożny, dbając o zachowanie pionu lub poziomu. Siatkę wcisnąć w świeżo naniesioną masę zbrojącą i wyszpachlować na równo. Siatka powinna znajdować się w górnej trzeciej części grubości masy zbrojonej i być całopowierzchniowo przekryta masą zbrojącą. Zakłady siatki muszą mieć 10 cm - pomocne w utrzymaniu odpowiednich zakładów są żółte pasy na brzegach siatki. W celu uniknięcia uszkodzeń mechanicznych w trakcie obróbki należy się ostrożnie obchodzić z siatką. Na narożnikach i ościeżach należy siatkę wywinąć.

W narożach otworów (okna, drzwi) należy wykonać z siatki zbrojenie diagonalne o minimalnych wymiarach 20x40 cm. W miejscach przecięcia siatki, np. w obszarze kotew rusztowaniowych musi zostać wykonane dodatkowe zbrojenie - należy wtopić dodatkowy pasek siatki. W obszarze cokołu siatkę przyciąć ostrym nożem po dolnej krawędzi listwy cokołowej.

Roboty ocieplające należy wykonać przy bezdeszczowej pogodzie, gdy temperatura powietrza jest większa od +5°C i nie wyższa niż +25°C. Należy unikać bezpośredniego działania promieni słonecznych i bardzo wysokiej wilgotności powietrza, warstwy chronić przed bezpośrednim wpływem opadów atmosferycznych. Wszelkie zmiany w zastosowaniu poszczególnych materiałów projektowanego systemu należy uzgodnić z projektantem. Roboty związane z ociepleniem ścian fundamentowych można wykonać dopiero po zakończonych robotach elewacyjnych i pełnym demontażu rusztowań. Wykopy można zasypać po należywym wyschnięciu powłok (najwcześniej po dwóch

dniach). Materiały do izolacji należy stosować, przechowywać i transportować zgodnie z zaleceniami Producenta, zawartymi w kartach technicznych produktów.

Przygotowanie podłoża bezpośrednio pod tynk

Podłoże musi być trwałe, czyste, nośne i wolne od zgorzelin, wykwitów i powłok antyadhezyjnych. Sprawdzić nośność istniejących powłok. Powłoki nienośne usunąć. Minimalna temperatura obróbki i podłoża +5°C. Materiał wysycha fizycznie przez odparowanie wody. Przy temperaturze +20°C i 65% wilgotności względnej materiał nadaje się do dalszej obróbki po 24h. Całkowite wyschnięcie następuje po około 14 dniach. Niskie temperatury i wysoka wilgotność względna wydłużają czas schnięcia materiału. Uzyskanie pełnego efektu sperlania się wilgoci następuje z reguły po około 3 miesiącach. W przypadku materiałów barwionych czas ten może ulec wydłużeniu. W wyniku zredukowanej zwilżalności wodą przyczepność oleistych / tłustych zanieczyszczeń zostanie tylko ograniczona.

Gruntowanie:

przeprowadzić w zależności od rodzaju i stanu podłoża.

Powłoka pośrednia: warstwa gruntu w kolorze dopasowanym do powłoki końcowej.

Tynk nanosić równomiernie na grubość ziarna pacą ze stali nierdzewnej. Strukturowanie przy pomocy pacy z utwardzonego tworzywa lub pacy styropianową.

Tynk można nanosić mechanicznie przy pomocy pistoletu lub dostępnych urządzeń do natrysku tynków drobnoziałistych. Technika nanoszenia, narzędzia jak również podłoże mogą mieć znaczący wpływ na końcowy rezultat.

5.5. Wykonanie izolacji cieplnych poziomej - stropy

Sprawdzenie i przygotowanie podłoża; powinny być równe i czyste

Ułożenie termoizolacji luzem na podłożu lub pomiędzy kształtownikami konstrukcji nośnej ścian i dachu

Warstwa izolacyjna powinna być ciągła i mieć stałą grubość.

Płyty izolacyjne powinny być układane na styk.

Przy układaniu kilku warstw płyt należy układać je mijankowo tak, aby przesunięcie styków w kolejnych warstwach względem siebie wynosiło co najmniej 3 cm.

Płyty przeznaczone do jednej warstwy powinny mieć jednakową grubość.

Roboty termoizolacyjne powinny być wykonywane w temperaturze dodatniej.

Warstwy izolacyjne powinny być wbudowane w taki sposób, aby nie ulegały zawilgoceniu w czasie użytkowania budynku parą wodną ani wilgocią pochodzącą z innych źródeł.

6. kontrola jakości robót

6.1. Ogólne zasady kontroli jakości robót

Ogólne zasady kontroli jakości robót podano w OST 00.00 „Wymagania ogólne” pkt 6.

6.1.1. Badania przed przystąpieniem do robót ociepleniowych

Przed przystąpieniem do robót dociepleniowych należy przeprowadzić badania materiałów, które będą wykorzystane do wykonywania robót oraz dokonać oceny podłoża.

6.1.2. Badania materiałów

Badanie materiałów przeprowadza się pośrednio na podstawie zapisów w dzienniku budowy, dotyczących przyjęcia materiałów na budowę oraz dokumentów towarzyszących wysyłce materiałów przez producenta, potwierdzających zgodność użytych materiałów z wymaganiami dokumentacji projektowej i specyfikacji technicznej (szczegółowej) pokrycia, opracowanej dla realizowanego przedmiotu zamówienia oraz normami powołanymi w niniejszej SST.

6.1.3. Ocena podłoża

Badanie stanu podłoża należy przeprowadzić według wymagań określonych w niniejszej SST.

6.2. Badania w czasie robót

Jakość i funkcjonalność BSO zależy od prawidłowości wykonania wszystkich kolejnych etapów systemowo określonych robót. Z tego względu, w czasie wykonywania robót szczególnie ważna jest bieżąca kontrola robót zanikających (ulegających zakryciu). Dotyczy to przede wszystkim:

Kontroli przygotowania podłoża – nośności, czystości, wilgotności, nasiąkliwości (wykonania warstwy gruntującej), równości powierzchni,

Kontroli jakości klejenia płyt izolacji termicznej – montażu profili cokołowych, przyklejenia płyt na powierzchni i krawędziach, szczelności styków płyt, wypełnienia szczelin, czystości krawędzi płyt, ukształtowania detali elewacji – dylatacji, styków i połączeń,

Kontroli wykonania mocowania mechanicznego – rozmieszczenia i rozstawu kołków rozporowych, położenia talerzyków (krążków) wobec płaszczyzny płyt (w płaszczyźnie lub do 1 mm poza nią),

Kontroli wykonania warstwy zbrojonej – zbrojenia ukośnego otworów, zabezpieczenia krawędzi, wielkości zakładów siatki, pokrycia siatki zbrojącej, grubości warstwy i jakości powierzchni warstwy zbrojonej, wykonania jej gruntowania, mocowania profili. Wykonanie systemu nie powinno powodować szkodliwych pęknięć w warstwie zbrojonej, tzn. pęknięć na połączeniach płyt i/lub pęknięć o szerokości większej niż 0,2 mm,

Kontroli wykonania gruntowania powierzchni warstwy zbrojonej – sprawdzenie zakresu wykonania (w przypadku systemowego wymagania),

Kontroli wykonania warstwy wykończeniowej:

tynku – pod względem jednolitości, równości, koloru, faktury,

malowania – pod względem jednolitości i koloru.

okładzin-pod względem jakości mocowania z godnie z wytycznymi ,równomiernego rozmieszczenia elementów na elewacji oraz kolorystyki.

6.3.Badania w czasie odbioru robót

6.3.1.Zakres i warunki wykonywania badań

Badania w czasie odbioru robót przeprowadza się celem oceny spełnienia wszystkich wymagań, dotyczących robót ociepleniowych, w szczególności w zakresie:
zgodności z dokumentacją projektową i specyfikacją techniczną (szczegółową) wraz z wprowadzonymi zmianami naniesionymi w dokumentacji powykonawczej,
jakości zastosowanych materiałów i wyrobów,
prawidłowości przygotowania podłoża,
prawidłowości wykonania ocieplenia i szczegółów systemu ociepleniowego.

Przy badaniach w czasie odbioru robót należy wykorzystywać wyniki badań dokonanych przed przystąpieniem do robót i w trakcie ich wykonywania.

Przed przystąpieniem do badań przy odbiorze należy na wstępie sprawdzić na podstawie dokumentów czy załączone wyniki badań dokonanych przed przystąpieniem do robót potwierdzają, że przygotowane podłoża nadawały się do wykonania robót ociepleniowych, a użyte materiały spełniały wymagania pkt. 2 niniejszej ST. Do badań odbiorowych należy przystąpić po całkowitym zakończeniu robót.

6.3.2.Opis badań odbiorowych

W trakcie dokonywania odbioru robót należy dokonać oceny wykonanych robót elewacyjnych z zastosowaniem systemów ocieplania ścian poprzez porównanie z wymaganiami podanymi w pkt. 5.. niniejszej ST, które powinny uwzględniać wymagania producenta systemu docieplenia, normy dotyczące warunków odbioru a podane dalej w pkt. 10, a także „Wytyczne wykonawstwa, oceny i odbioru robót elewacyjnych z zastosowaniem zewnętrznych zespolonych systemów ocieplania ścian” – wyd. przez Stowarzyszenie na Rzecz Systemów Ociepleń, Warszawa 2004 r. M.in. zgodnie z treścią „Warunków technicznych wykonania i odbioru robót budowlanych” dla tynków o fakturze specjalnej do powierzchni BSO, pokrytych tynkiem cienkowarstwowym, należy stosować wymagania normy PN-70/B-10100 „Roboty tynkowe. Tynki zwykłe. Wymagania przy odbiorze”. Według tej normy odchylenia wymiarowe wykonanego tynku powinny mieścić się w następujących granicach:

Obowiązują także wymagania:

odchylenia promieni krzywizny powierzchni faset, wnęk itp. od projektowanego promienia nie powinny być większe niż 7 mm,

dopuszczalne odchylenia od pionu powierzchni i krawędzi zewnętrznych tynków nie powinny być większe niż 10 mm na całej wysokości kondygnacji i 30 mm na całej wysokości budynku.

Pokryta tynkiem cienkowarstwowym i ewentualnie malowana powierzchnia BSO powinna posiadać jednorodny i stały kolor i fakturę. Niedopuszczalne jest występowanie na jej powierzchni lokalnych wypukłości i wklęsłości, możliwych do wykrycia w świetle rozproszonym.

Badania w czasie odbioru robót przeprowadza się celem oceny spełnienia wszystkich wymagań, dotyczących robót ociepleniowych, w szczególności w zakresie:

zgodności z dokumentacją projektową i specyfikacją techniczną (szczegółową) wraz z wprowadzonymi zmianami naniesionymi w dokumentacji powykonawczej,
jakości zastosowanych materiałów i wyrobów
prawidłowości przygotowania podłoża,
prawidłowości wykonania ocieplenia i szczegółów systemu ociepleniowego.

Przy badaniach w czasie odbioru robót należy wykorzystywać wyniki badań dokonanych przed przystąpieniem do robót i w trakcie ich wykonywania.

Przed przystąpieniem do badań przy odbiorze należy na wstępie sprawdzić na podstawie dokumentów czy załączone wyniki badań dokonanych przed przystąpieniem do robót potwierdzają, że przygotowane podłoża nadawały się do wykonania robót ociepleniowych, a użyte materiały spełniały wymagania pkt. 2 niniejszej ST.

Do badań odbiorowych należy przystąpić po całkowitym zakończeniu robót.

6.4.Zasady postępowania z wadliwie wykonanymi robotami

Wszystkie materiały nie spełniające wymagań podanych w odpowiednich punktach specyfikacji, zostaną odrzucone. Jeśli materiały nie spełniające wymagań zostaną wbudowane lub zastosowane, to na polecenie Inżyniera Wykonawca wymieni je na właściwe, na własny koszt.

Wszystkie roboty, nie spełniające wymagań podanych w odpowiednich punktach specyfikacji, powinny być ponownie wykonane przez Wykonawcę na jego koszt.

Na pisemne wystąpienie Wykonawcy, Inżynier może uznać wadę za nie mającą zasadniczego wpływu na cechy eksploatacyjne i ustali zakres i wielkość potrąceń za obniżoną jakość.

W interesie wykonawcy jest dokonanie wstępnej oceny stanu ościeży w murach oraz jakości i zgodności dostarczonych materiałów budowlanych, jak również prowadzenie bieżącej kontroli wykonywanych robót. Ma to na celu prawidłowe wykonanie zleconych prac w ustalonym w umowie terminie. Zaniedbanie tego obowiązku prowadzić może do nawarstwiania się kolejnych błędów, co w konsekwencji skutkować będzie złą jakością prac, koniecznością dokonania poprawek i ewentualnością zastosowania kar umownych przez zleceniodawcę. Kontrola jakości materiałów i wyrobów

Wszystkie stosowane materiały i wyroby muszą odpowiadać wymaganiom dokumentacji projektowej oraz dokumentów odniesienia (aprobata technicznych lub norm) i posiadać deklaracje zgodności wydane przez producenta. Po stwierdzeniu formalnej przydatności wyrobów i materiałów, należy dokonać sprawdzenia zgodności asortymentowej, jakościowej oraz ilościowej.

7. obmiar robót

7.1. Ogólne zasady obmiaru robót

Ogólne zasady obmiaru robót podano w ST B-00.00.00 „Wymagania ogólne” pkt 7.

7.2. Jednostka obmiarowa

Jednostka obmiarowa została określona w przedmiarze robót przywiązanej do danej pozycji zakresu robót.

8. ODBIÓR ROBÓT

Ogólne zasady odbioru robót podano w OST 00.00 „Wymagania ogólne” pkt 8.

Przy wykonywaniu robót objętych niniejszą specyfikacją należy stosować:

odbioru robót zanikających i ulegających zakryciu, polegające na końcowej ocenie ilości i jakości wykonanych robót, które w dalszym procesie realizacji obiektu ulegają zakryciu lub zanikają, który jest dokonywany na podstawie wyników pomiarów, badań i oceny wizualnej. odbioru częściowe polegające na ocenie ilości i jakości wykonanych części robót, ustalonych w szczegółowych warunkach umowy, w których określa się również terminy odbiorów częściowych;

odbioru ostateczne polegające na ocenie ilości i jakości całości wykonanych robót oraz ustalenia końcowego wynagrodzenia za ich wykonanie.

Przedmiotem odbioru końcowego może być tylko całkowicie zrealizowana umowa.

Czynności odbiorowych dokonuje komisja powołana przez zamawiającego.

Z przeprowadzonych czynności odbiorowych sporządza się protokoły. Protokół odbioru końcowego podpisany jest przez zamawiającego dopiero po usunięciu przez wykonawcę wad ewentualnie stwierdzonych w trakcie odbioru robót.

Roboty uznaje się za wykonane zgodnie z dokumentacją projektową, SST i wymaganiami Inspektora Nadzoru, jeżeli wszystkie pomiary i badania z zachowaniem tolerancji wg pkt 6 dały wyniki pozytywne.

8.1. Odbiór robót zanikających i ulegających zakryciu

Do robót zanikających przy wykonywaniu robót ociepleniowych należy przygotowanie wraz z ewentualnym gruntowaniem podłoża, klejenie płyt izolacji termicznej, wykonywanie warstwy zbrojonej i ewentualne jej gruntowanie. Ich odbiór powinien zostać wykonany przed rozpoczęciem następnego etapu. Należy przeprowadzić badania wymienione w pkt. 6 niniejszej specyfikacji. W przypadku pozytywnego wyniku badań (zgodności z dokumentacją projektową i szczegółową specyfikacją techniczną) można zezwolić na rozpoczęcie wykonywania następnych etapów robót.

W przeciwnym przypadku (negatywny wynik badań) należy określić zakres prac i rodzaj materiałów koniecznych do usunięcia nieprawidłowości. Po ich wykonaniu badania należy powtórzyć. Wszystkie ustalenia związane z dokonanym odbiorem robót ulegających zakryciu należy zapisać w dzienniku budowy lub protokole podpisanym przez przedstawicieli inwestora (inspektor nadzoru) i wykonawcy (kierownik budowy).

8.2. Odbiór częściowy

Odbiór częściowy polega na ocenie ilości i jakości wykonanej części robót. Odbioru częściowego robót dokonuje się dla zakresu określonego w dokumentach umownych, według zasad jak przy odbiorze ostatecznym robót. Celem odbioru częściowego jest wczesne wykrycie ewentualnych usterek w realizowanych robotach i ich usunięcie przed odbiorem końcowym. Odbiór częściowy robót jest dokonywany przez inspektora nadzoru w obecności kierownika budowy. Protokół odbioru częściowego jest podstawą do dokonania częściowego rozliczenia robót, jeżeli umowa taką formę przewiduje.

8.3. Odbiór ostateczny (końcowy)

Odbiór końcowy stanowi ostateczną ocenę rzeczywistego wykonania robót w odniesieniu do ich zakresu (ilości), jakości i zgodności z dokumentacją projektową. Odbiór ostateczny przeprowadza komisja, powołana przez zamawiającego, na podstawie przedłożonych dokumentów, wyników badań oraz dokonanej oceny wizualnej. Zasady i terminy powoływania komisji oraz czas jej działania powinna określać umowa. Wykonawca robót obowiązany jest przedłożyć komisji następujące dokumenty:

dokumentację projektową z naniesionymi zmianami wykonanymi w toku wykonywania robót,

szczegółowe specyfikacje techniczne ze zmianami wprowadzonymi w trakcie wykonywania robót,

dziennik budowy i książki obmiarów z zapisami dokonywanymi w toku prowadzonych robót, protokoły kontroli spisywane w trakcie wykonywania prac,

dokumenty świadczące o dopuszczeniu do obrotu i powszechnego zastosowania użytych materiałów i wyrobów budowlanych,

protokoły odbiorów robót ulegających zakryciu i odbiorów częściowych,
instrukcje producenta systemu ociepleniowego,
wyniki badań laboratoryjnych i ekspertyz.

W toku odbioru komisja obowiązana jest zapoznać się z przedłożonymi dokumentami, przeprowadzić badania zgodnie z wytycznymi podanymi w pkt. 6.4. niniejszej ST, porównać je z wymaganiami podanymi w dokumentacji projektowej i szczegółowej specyfikacji technicznej robót ociepleniowych, opracowanej dla realizowanego przedmiotu zamówienia oraz dokonać oceny wizualnej. Roboty ociepleniowe powinny być odebrane, jeżeli wszystkie wyniki badań są pozytywne, a dostarczone przez wykonawcę dokumenty są kompletne i prawidłowe pod względem merytorycznym.

Jeżeli chociażby jeden wynik badań był negatywny roboty ociepleniowe nie powinny zostać odebrane. W takim przypadku należy wybrać jedno z następujących rozwiązań:

jeżeli to możliwe, należy ustalić zakres prac korygujących, usunąć niezgodności wykonanego ocieplenia z wymaganiami określonymi w dokumentacji projektowej i specyfikacji technicznej (szczełogółowej) i przedstawić je ponownie do odbioru,

jeżeli odchylenia od wymagań nie zagrażają bezpieczeństwu użytkownika, trwałości i szczelności ocieplenia, zamawiający może wyrazić zgodę na dokonanie odbioru końcowego z jednoczesnym obniżeniem wartości wynagrodzenia w stosunku do ustaleń umownych,

w przypadku, gdy nie są możliwe podane wyżej rozwiązania, wykonawca zobowiązany jest do usunięcia wadliwych wykonanych robót ociepleniowych, wykonać je ponownie i powtórnie zgłosić do odbioru.

W przypadku niekompletności dokumentów odbiór może być dokonany po ich uzupełnieniu. Z czynności odbioru sporządza się protokół podpisany przez przedstawicieli zamawiającego i wykonawcy. Protokół powinien zawierać:

ustalenia podjęte w trakcie prac komisji,

ocenę wyników badań,

wykaz wad i usterek ze wskazaniem sposobu ich usunięcia,

stwierdzenie zgodności lub niezgodności wykonania ocieplenia z zamówieniem.

Protokół odbioru końcowego jest podstawą do dokonania rozliczenia końcowego pomiędzy zamawiającym a wykonawcą.

8.4. Odbiór po upływie okresu rękojmi i gwarancji

Celem odbioru po okresie rękojmi i gwarancji jest ocena stanu ocieplenia po użytkowaniu w tym okresie oraz ocena wykonywanych w tym okresie ewentualnych robót poprawkowych, związanych z usuwaniem zgłoszonych wad.

Odbiór po upływie okresu rękojmi i gwarancji jest dokonywany na podstawie oceny wizualnej ocieplenia, z uwzględnieniem zasad opisanych w pkt. 8.4. „Odbiór ostateczny (końcowy)”.

Pozytywny wynik odbioru pogwarancyjnego jest podstawą do zwrotu kaucji gwarancyjnej, negatywny do ewentualnego dokonania potrąceń wynikających z obniżonej jakości robót.

Przed upływem okresu gwarancyjnego zamawiający powinien zgłosić wykonawcy wszystkie zauważone wady w wykonanych robotach ociepleniowych.

9. PODSTAWA PŁATNOŚCI

9.1. Ogólne ustalenia dotyczące podstawy płatności

Ogólne ustalenia dotyczące podstawy płatności podano w ST B-00.00.00 „Wymagania ogólne” pkt 9.

9.2. Zasady rozliczenia i płatności

Rozliczenie robót ociepleniowych może być dokonane jednorazowo po wykonaniu pełnego zakresu robót i ich końcowym odbiorze lub etapami określonymi w umowie, po dokonaniu odbiorów częściowych robót.

Ostateczne rozliczenie umowy pomiędzy zamawiającym a wykonawcą następuje po dokonaniu odbioru pogwarancyjnego.

Podstawę rozliczenia oraz płatności za wykonany i odebrany zakres ocieplenia stanowi wartość tych robót obliczona na podstawie:

określonych w dokumentach umownych (ofercie) cen jednostkowych i ilości robót zaakceptowanych przez zamawiającego lub

ustalonej w umowie kwoty ryczałtowej za określony zakres robót.

Ceny jednostkowe wykonania ocieplenia lub kwoty ryczałtowe obejmujące roboty ociepleniowe uwzględniają:

przygotowanie stanowiska roboczego,

dostarczenie do stanowiska roboczego materiałów, narzędzi i sprzętu,

obsługę sprzętu niewymagającego etatowej obsługi,

ustawienie i rozbiórkę rusztowań, o wysokości do 4 m,

ocenę i przygotowanie podłoża,

zabezpieczenie stolarki okiennej i drzwiowej, okładzin i innych elementów elewacyjnych przed zanieczyszczeniem i uszkodzeniem w trakcie wykonywania BSO,

wyznaczenie krawędzi powierzchni BSO (cokół, styki z płaszczyznami innych materiałów elewacyjnych, krawędzie powierzchni) oraz lica płaszczyzny płyt izolacji termicznej,

gruntowanie podłoża,

przyklejenie płyt izolacji termicznej do podłoża lub mocowanie za pomocą profili mocujących, wypełnienie ewentualnych nieszczelności,

szlifowanie powierzchni płyt,

mocowanie mechaniczne płyt za pomocą kołków rozporowych – zależnie od systemu i projektu robót ociepleniowych,

ewentualne naklejenie siatki pancernej, wtopienie w warstwę zaprawy i wyrównanie jej,
wykonanie standardowej warstwy zbrojonej - ze zbrojeniem ukośnym otworów,
gruntowanie powierzchni warstwy zbrojonej (po związaniu zaprawy), mocowanie ewent. elementów dekoracyjnych (profilu),
wyznaczenie przebiegu i montaż profili, listew narożnikowych, ochronnych, brzegowych, dylatacyjnych itp., wraz z docięciem połączeń na narożnikach wklęsłych i wypukłych, wymaganym zabezpieczeniem przed zanieczyszczeniem, mocowaniem dodatkowych pasów siatki zbrojącej itp.,
wyznaczenie przebiegu i montaż (klejenie) profili dekoracyjnych, wraz z ukształtowaniem połączeń w narożnikach wklęsłych i wypukłych, ewent. zbrojeniem powierzchni, zabezpieczeniem przed zanieczyszczeniem przy wykonywaniu dalszych prac, gruntowaniem, malowaniem.
wykonanie warstwy wykończeniowej (po wyznaczeniu ewent. płaszczyzn kolorystycznych) – tynki, okładziny, ewent. malowanie,
usunięcie zabezpieczeń stolarki, okładzin i innych elementów elewacyjnych i ewentualnych zanieczyszczeń,
uporządkowanie terenu wykonywania prac,
usunięcie pozostałości, resztek i odpadów materiałów w sposób uzgodniony ze Zleceniodawcą i zgodnie z zaleceniami producenta,
likwidację stanowiska roboczego.

Przy rozliczaniu robót ociepleniowych według uzgodnionych cen jednostkowych, koszty niezbędnych rusztowań mogą być uwzględnione w tych cenach lub stanowić podstawę oddzielnej płatności. Sposób rozliczenia kosztów montażu, demontażu i pracy rusztowań, koniecznych do wykonywania robót na wysokości powyżej 4 m, należy ustalić w postanowieniach pkt 9 szczegółowej specyfikacji technicznej ocieplenia, opracowanej dla realizowanego przedmiotu zamówienia (SST).

10. przepisy związane

PN-EN 13162:2002 Wyroby do izolacji cieplnej w budownictwie - Wyroby z wełny mineralnej (MW) produkowane fabrycznie. Specyfikacja.

PN-EN 13163:2004 Wyroby do izolacji cieplnej w budownictwie - Wyroby ze styropianu (EPS) produkowane fabrycznie. Specyfikacja.

PN-EN 13164:2003 Wyroby do izolacji cieplnej w budownictwie. Wyroby z polistyrenu ekstrudowanego (XPS) produkowane fabrycznie. Specyfikacja.

PN-EN 13164:2003/A1:2005(U) Wyroby do izolacji cieplnej w budownictwie. Wyroby z polistyrenu ekstrudowanego (XPS) produkowane fabrycznie. Specyfikacja (Zmiana A1).

PN-EN 13499:2005 Wyroby do izolacji cieplnej w budownictwie. Zewnętrzne zespolone systemy ocieplania (ETICS) ze styropianem. Specyfikacja.

PN-EN 13500:2005 Wyroby do izolacji cieplnej w budownictwie. Zewnętrzne zespolone systemy ocieplania (ETICS) z wełną mineralną. Specyfikacja.

PN-ISO 2848:1998 Budownictwo. Koordynacja modułarna. Zasady i reguły.

PN-ISO 1791:1999 Budownictwo. Koordynacja modułarna. Terminologia.

PN-EN 13163:2004 Wyroby do izolacji cieplnej w budownictwie – Wyroby ze styropianu (EPS) produkowane fabrycznie. Specyfikacja.

PN-EN 13164:2003 Wyroby do izolacji cieplnej w budownictwie. Wyroby z polistyrenu ekstrudowanego (XPS) produkowane fabrycznie. Specyfikacja. PN-EN 13164:2003/A1:2005(U) Wyroby do izolacji cieplnej w budownictwie. Wyroby z polistyrenu ekstrudowanego (XPS) produkowane fabrycznie. Specyfikacja (Zmiana A1).

PN-EN 13499:2005 Wyroby do izolacji cieplnej w budownictwie. Zewnętrzne zespolone systemy ocieplania (ETICS) ze styropianem. Specyfikacja.

PN-EN 13500:2005 Wyroby do izolacji cieplnej w budownictwie. Zewnętrzne zespolone systemy ocieplania (ETICS) z wełną mineralną. Specyfikacja.

PN-63/B-06251 Roboty betonowe i żelbetowe. Wymagania techniczne.

PN-71/B-06280 Konstrukcje z wielkowymiarowych prefabrykatów żelbetowych. Wymagania w zakresie wykonywania badania przy odbiorze.

PN-80/B-10021 Prefabrykaty budowlane z betonu. Metody pomiaru cech geometrycznych.

PN-70/B-10026 Ściany monolityczne z lekkich betonów z kruszywa mineralnego porowatego. Wymagania i badania.

PN-68/B-10024 Roboty murowe. Mury z drobnowymiarowych elementów z autoklawizowanych betonów komórkowych. Wymagania i badania przy odbiorze.

PN-70/B-10100 Roboty tynkowe. Tynki zwykłe. Wymagania i badania przy odbiorze.

PN-B-02025:2001 Obliczanie sezonowego zapotrzebowania na ciepło do ogrzewania budynków mieszkalnych i zamieszkania zbiorowego.

PN-EN ISO 6946:2004 Komponenty budowlane i elementy budynku. Opór cieplny i współczynnik przenikania ciepła. Metoda obliczania.

Ustawa Prawo budowlane z dnia 7 lipca 1994 r. (tekst jednolity Dz. U. Nr 207 poz. 2016 z 2003 roku z późniejszymi zmianami).

Ustawa z dnia 16 kwietnia 2004 r. o wyrobach budowlanych (Dz. U. Nr 92 poz. 881 z dnia 30 kwietnia 2004 r.).

Ustawa z dnia 29 stycznia 2004 r. Prawo zamówień publicznych (Dz. U. z 2004 r. Nr 19, poz. 177 z późn. zmianami).

Wytuczne wykonawstwa, oceny i odbioru robót elewacyjnych z zastosowaniem zewnętrznych zespolonych systemów ocieplania ścian – Stowarzyszenie na Rzecz Systemów Ociepleń, Warszawa 2004 r.

Instrukcja ITB nr 334/2002 Bezspoinowy system ocieplania ścian zewnętrznych budynków Warszawa 2002 r.

ZUAT 15/V.03/2003 Zestawy wyrobów do wykonywania ociepleń z zastosowaniem styropianu jako materiału termoizolacyjnego i pocienianej wyprawy elewacyjnej. Zalecenia Udzielania Aprobata Technicznych ITB Warszawa, Instytut Techniki Budowlanej, 2003 r.

ZUAT 15/V.04/2003 Zestawy wyrobów do wykonywania ociepleń z zastosowaniem wełny mineralnej jako materiału termoizolacyjnego i pocienianej wyprawy elewacyjnej. Zalecenia Udzielania Aprobata Technicznych ITB, Warszawa, Instytut Techniki Budowlanej, 2003 r.

ZUAT 15/V.01/1997 Tworzywowe łączniki do mocowania termoizolacji. Zalecenia Udzielania Aprobata Technicznych ITB Warszawa Instytut Techniki Budowlanej 1997 r.

ZUAT 15/V.07/2003 Łączniki do mocowania izolacji termicznej uformowanej w płyty. Zalecenia Udzielania Aprobata Technicznych ITB Warszawa Instytut Techniki Budowlanej 2003 r.

ZUAT 15/VIII.07/2003 Zaprawy klejące i kleje dyspersyjne Zalecenia Udzielania Aprobata Technicznych ITB, Warszawa, Instytut Techniki Budowlanej, 2000 r.

ETAG 004 Wytyczne do Europejskich Aprobata Technicznych. Złożone systemy izolacji cieplnej z wyprawami tynkarskimi. Dz. Urz. WEC212 z 06.09.2002 r.

ETAG 014 Wytyczne do Europejskich Aprobata Technicznych – Łączniki tworzywowe do mocowania warstwy izolacyjnej ociepleń ścian zewnętrznych. Dz. Urz. WEC212 z 06.09.2002 r.

Warunki techniczne wykonania i odbioru robót budowlanych tom I Budownictwo ogólne część 4, Wydawnictwo Arkady Wydanie 4, Warszawa 1990 r.

Warunki techniczne wykonania i odbioru robót budowlanych Część B – Roboty wykończeniowe, zeszyt 1. Tynki, ITB 2003 r.

Rozporządzenie Ministra Infrastruktury z dnia 11 sierpnia 2004 r. w sprawie systemów oceny zgodności, wymagań, jakie powinny spełniać notyfikowane jednostki uczestniczące w ocenie zgodności, oraz sposobu oznaczania wyrobów budowlanych oznakowaniem CE (Dz. U. Nr 195, poz. 2011).

Rozporządzenie Ministra Infrastruktury z dnia 11 sierpnia 2004 r. w sprawie sposobów deklarowania zgodności wyrobów budowlanych oraz sposobu znakowania ich znakiem budowlanym (Dz. U. Nr 198 poz. 2041).

Rozporządzenie Ministra Infrastruktury z dnia 23 czerwca 2003 r. w sprawie informacji dotyczącej bezpieczeństwa i ochrony zdrowia oraz planu bezpieczeństwa i ochrony zdrowia. (Dz. U. z 2003 r., Nr 120, poz. 1126).

Rozporządzenie Ministra Infrastruktury z dnia 14 maja 2004 r. w sprawie kontroli wyrobów budowlanych wprowadzonych do obrotu. (Dz. U. z 2004 r. Nr 130, poz. 1386).

Dyrektywa Rady Europejskiej 89/106/EWG z dnia 21 grudnia 1988 r. w sprawie zbliżenia przepisów ustawowych Państw Członkowskich odnoszących się do wyrobów budowlanych.

TYNKOWANIE
KOD CPV 45410000-4

1. WSTĘP

1.1. Przedmiot SST

Przedmiotem niniejszej szczegółowej specyfikacji technicznej są wymagania wykonania i odbioru tynków wewnętrznych i zewnętrznych.

1.2. Zakres stosowania SST

Specyfikacja techniczna (ST) stosowana jest jako dokument przetargowy i kontraktowy przy zlecaniu realizacji robót wymienionych w p. 1.1

1.3. Zakres robót objętych ST

Ustalenia zawarte w niniejszej specyfikacji dotyczą zasad prowadzenia robót związanych z wykonaniem tynków wewnętrznych i zewnętrznych

1.4. Określenia podstawowe

Określenia podstawowe są zgodne z obowiązującymi, odpowiednimi polskimi normami i definicjami podanymi w ST B-00.00.00 „Wymagania ogólne” pkt 1.4.

1.5. Ogólne wymagania dotyczące robót

Ogólne wymagania dotyczące robót podano w ST B-00.00.00 „Wymagania ogólne” pkt 1.5.

2. MATERIAŁY

2.1. Ogólne wymagania dotyczące materiałów

Ogólne wymagania dotyczące robót podano w ST B-00.00.00 „Wymagania ogólne” pkt 2

Ponadto materiały stosowane do wykonywania pokryć dachowych powinny mieć:

Aprobata Techniczna lub być produkowane zgodnie z obowiązującymi normami,

Certyfikat lub Deklarację Zgodności z Aprobata Techniczną lub z PN,

Certyfikat na znak bezpieczeństwa,

Certyfikat zgodności ze zharmonizowaną normą europejską wprowadzoną do zbioru norm polskich, na opakowaniach powinien znajdować się termin przydatności do stosowania.

Sposób transportu i składowania powinien być zgodny z warunkami i wymaganiami podanymi przez producenta.

Wykonawca obowiązany jest posiadać na budowie pełną dokumentację dotyczącą składowanych na budowie materiałów przeznaczonych do wykonania pokryć dachowych.

2.2. Rodzaje materiałów

2.2.1. Woda

Do przygotowania zapraw stosować można każdą wodę zdatną do picia, oraz wodę z rzeki lub jeziora. Niedozwolone jest użycie wód ściekowych, kanalizacyjnych bagiennych oraz wód zawierających tłuszcze organiczne, oleje i muł.

2.2.2. Piasek

Piasek powinien spełniać wymagania a w szczególności : - nie zawierać domieszek organicznych, mieć frakcje różnych wymiarów, a mianowicie:

piasek drobnoziarnisty 0,25-0,5 mm,

piasek średnioziarnisty 0,5-1,0 mm,

piasek gruboziarnisty 1,0-2,0 mm.

Do spodnich warstw tynku należy stosować piasek gruboziarnisty, do warstw wierzchnich - średnioziarnisty

Do gładzi piasek powinien być drobnoziarnisty i przechodzić całkowicie przez sito o prześwicie 0,5 mm.

2.2.3. Zaprawy budowlane do wykonania tynków zwykłych

Marka i skład zaprawy powinny być zgodne z wymaganiami normy państwowej. Przygotowanie zapraw do robót murowych powinno być wykonywane mechanicznie.

Zaprawę należy przygotować w takiej ilości, aby mogła być wbudowana możliwie wcześnie po jej przygotowaniu tj. ok. 3 godzin.

Do zapraw tynkarskich należy stosować piasek rzeczny lub kopalniany.

Do zapraw cementowo-wapiennych należy stosować cement portlandzki z dodatkiem żużla lub popiołów lotnych 25 i 35 oraz cement hutniczy 25 pod warunkiem, że temperatura otoczenia w ciągu 7 dni od chwili zużycia zaprawy nie będzie niższa niż +5°C.

Do zapraw cementowo-wapiennych należy stosować wapno sucho gaszone lub gaszone w postaci ciasta wapiennego otrzymanego z wapna niegaszonego, które powinno tworzyć jednolitą i jednobarwną masę, bez grudek niegaszonego wapna i zanieczyszczeń obcych.

2.3. Warunki przyjęcia na budowę materiałów do robót tynkarskich

Materiały i wyroby do robót tynkarskich mogą być przyjęte na budowę, jeśli spełniają następujące warunki:

są zgodne z ich wyszczególnieniem i charakterystyką podaną w dokumentacji projektowej i specyfikacji technicznej (szczegółowej),
są właściwie opakowane, firmowo zamknięte (bez oznak naruszenia zamknięć) i oznakowane (pełna nazwa wyrobu, ewentualnie nazwa handlowa oraz symbol handlowy wyrobu),
spełniają wymagane właściwości wskazane odpowiednimi dokumentami odniesienia,
producent dostarczył dokumenty świadczące o dopuszczeniu do obrotu i powszechnego lub jednostkowego zastosowania wyrobów oraz karty techniczne (katalogowe) wyrobów lub firmowe wytyczne (zalecenia) stosowania wyrobów,
spełniają wymagania wynikające z ich terminu przydatności do użycia (termin zakończenia robót tynkarskich powinien się kończyć przed zakończeniem podanych na opakowaniach terminów przydatności do stosowania odpowiednich wyrobów).

Przyjęcie materiałów i wyrobów na budowę powinno być potwierdzone wpisem do dziennika budowy lub protokołem przyjęcia materiałów.

2.4. Warunki przechowywania materiałów i wyrobów do robót tynkarskich

Materiały i wyroby do robót tynkarskich powinny być przechowywane i magazynowane zgodnie z instrukcją producenta oraz wymaganiami odpowiednich dokumentów odniesienia tj. norm bądź aprobat technicznych. Pomieszczenie magazynowe do przechowywania materiałów i wyrobów opakowanych powinno być kryte, suche oraz zabezpieczone przed zawilgoceniem, opadami atmosferycznymi, przemarznięciem i przed działaniem promieni słonecznych.

Wyroby tynkarskie konfekcjonowane powinny być przechowywane w oryginalnych, zamkniętych opakowaniach w temperaturze powyżej +5°C a poniżej +35°C. Wyroby pakowane w worki powinny być układane na paletach lub drewnianej wentylowanej podłodze, w ilości warstw nie większej niż 10.

Jeżeli nie ma możliwości poboru wody na miejscu wykonywania robót, to wodę należy przechowywać w szczelnych i czystych pojemnikach lub cysternach. Nie wolno przechowywać wody w opakowaniach po środkach chemicznych lub w takich, w których wcześniej przetrzymywano materiały mogące zmienić skład chemiczny wody.

3. SPRZĘT

3.1. Ogólne wymagania dotyczące sprzętu

Ogólne wymagania dotyczące sprzętu podano w ST B-00.00.00 „Wymagania ogólne” pkt 3.

Do wykonania robót należy stosować sprzęt, który nie spowoduje niekorzystnego wpływu na jakość robót. Musi być utrzymywany w dobrym stanie i gotowości do pracy, spełniać normy ochrony środowiska i przepisy jego użytkowania. Roboty związane z przygotowaniem tynków cementowo-wapiennych wykonać mechanicznie przy użyciu dowolnego typu sprzętu zaakceptowanego przez inspektora nadzoru inwestorskiego. Zalecane są pomosty robocze, rusztowania, stoliki tynkarskie, łaty, taczki, mieszadła do tynków, pojemniki i wiadra, betoniarka elektryczna, kielnie.

4. transport

4.1. Ogólne wymagania dotyczące transportu

Ogólne wymagania dotyczące transportu podano w ST B-00.00.00 „Wymagania ogólne” pkt 4.

4.2. Transport zaprawy

Zaprawy należy przewozić i przechowywać w szczelnie zamkniętych workach, w suchych warunkach (najlepiej na paletach). Chronić przed wilgocią. Okres przydatności do użycia wynosi 6 miesięcy od daty produkcji umieszczonej na opakowaniu. Produkt drażniący, zawiera cement. Należy stosować odpowiednie środki ochrony oczu, dróg oddechowych i skóry. Transport cementu i wapna sucho gaszonego powinien odbywać się zgodnie z normą BN-88/6731-08. Cement i wapno sucho gaszone luzem należy przewozić cementowozem, natomiast cement i wapno sucho gaszone workowane można przewozić dowolnymi środkami transportu i w odpowiedni sposób zabezpieczone przed zawilgoceniem. Wapno gaszone w postaci ciasta wapiennego można przewozić w skrzyniach lub pojemnikach stalowych. Kruszywa można przewozić dowolnymi środkami transportu w warunkach zabezpieczających je przed zanieczyszczeniem, zmieszaniem z innymi asortymentami kruszywa lub jego frakcjami i nadmiernym zawilgoceniem.

5. wykonanie robót

5.1. Wymagania ogólne

Ogólne zasady wykonania robót podano w ST B-00.00.00 „Wymagania ogólne” pkt 5

5.2. Warunki przystąpienia do robót

Przed przystąpieniem do wykonywania robót tynkowych powinny być zakończone wszystkie roboty stanu surowego, roboty instalacyjne podtynkowe, zamurowane przebiecia i bruzdy, osadzone ościeżnice drzwiowe i okienne.

Zaleca się przystąpienie do wykonywania tynków po okresie osiadania i skurczów murów tj. po upływie 4-6 miesięcy po zakończeniu stanu surowego.

Tynki należy wykonywać w temperaturze nie niższej niż +5°C pod warunkiem, w ciągu doby nie nastąpi spadek poniżej 0°C.

W niższych temperaturach można wykonywać tynki jedynie przy zastosowaniu odpowiednich środków zabezpieczających, zgodnie z "Wytycznymi wykonywania robót budowlano -montażowych w okresie obniżonych temperatur".

Zaleca się chronić świeżo wykonane tynki zewnętrzne w ciągu pierwszych dwóch dni przed nasłonecznieniem dłuższym niż dwie godziny dziennie.

W okresie wysokich temperatur świeżo wykonane tynki powinny być w czasie wiązania i twardnienia, tj. w ciągu 1 tygodnia, zwilżane wodą.

5.3. Przygotowanie podłoża

Podłoże powinno być suche, stabilne, równe i nośne, tzn. odpowiednio mocne, oczyszczone z warstw mogących osłabić przyczepność zaprawy, zwłaszcza z kurzu, brudu, wapna, olejów, tłuszczów, wosku, resztek farby olejnej i emulsyjnej. Słabo związane części powierzchni należy odkuć, zaś części luźne lub osypliwe usunąć przy pomocy szczotki stalowej.

Bezpośrednio przed tynkowaniem należy podłoże zmoczyć czystą wodą. Jeżeli istnieje potrzeba redukcji chłonności podłoża, zaleca się stosowanie emulsji gruntującej wg instrukcji producenta. Zaprawy tynkarskiej nie stosuje się na podłożach drewnianych, metalowych i z tworzyw sztucznych. Przed tynkowaniem podłoża gipsowych powierzchnie istniejących ścian należy zarysować ostrym dłutem w gęstą, skośną siatkę tak, by głębokość rys wynosiła ok. 3 mm. Krawędzie styku płyt wiórowo-cementowych przed tynkowaniem należy wzmocnić pasami z nierdzewnej siatki metalowej.

5.4. Spoiny w murach

W ścianach przewidzianych do tynkowania nie należy wypełniać zaprawą spoin przy zewnętrznych licach na głębokości 5-10 mm. Bezpośrednio przed tynkowaniem podłoże należy oczyścić z kurzu szczotkami oraz usunąć plamy z rdzy i substancji tłustych. Plamy z substancji tłustych można usunąć przez zmycie 10% roztworem szarego mydła lub przez wypalenie lampą benzynową. Nadmierne suchą powierzchnię podłoża należy zwilżyć wodą.

5.5. Wykonywanie tynków dwu- i trójwarstwowych

Tynk cementowy należy wykonywać jako dwuwarstwowy. W uzyskaniu równych powierzchni tynku pomaga zastosowanie prowadzących listew tynkarskich. Mocuje się je mechanicznie bądź poprzez zatopienie w zaprawie (listwy siatkowe). Pierwszym etapem tynkowania jest wykonanie "obrzutki wstępnej". Po jej związaniu (ale jeszcze przed stwardnieniem) należy wykonać "narzut wierzchni". Tynk w obydwu etapach narzuca się równomiernie kielnią (lub agregatem tynkarskim). Nadmiar zaprawy należy zbierać pacą styropianową lub drewnianą i wrzucać z powrotem do naczynia. Świeży tynk można wyrównywać długą łatą, wykorzystując listwy prowadzące. Moment przystąpienia do zacierania należy określić doświadczalnie tak, aby nie nastąpiło zbytne przesuszenie powierzchni tynku. Zacieranie wykonuje się z reguły po nałożeniu dodatkowej, cienkiej warstwy zaprawy, odpowiadającej grubości kruszywa. Prace wykończeniowe należy wykonywać zgodnie z technologią robót tynkarskich, stosując narzędzia odpowiednie do oczekiwanego efektu wykończenia i przeznaczenia tynku. Jeżeli tynk ma stanowić podłoże pod okładziny ceramiczne nie należy go w ogóle zcierać. Gdy na tynku ma zostać położona gładź gipsowa należy go zatrzeć pacą styropianową. W czasie wysychania tynków wewnętrznych należy zapewnić dobrą wentylację pomieszczeń. Tynk trójwarstwowy cementowo-wapienny powinien być wykonany z obrzutki, narzutu i gładzi. Narzut tynków wewnętrznych należy wykonać według pasów i listew kierunkowych. Gładź należy nanosić po związaniu warstwy narzutu, lecz przed jej stwardnieniem. Podczas zacierania warstwa gładzi powinna być mocno dociskana do warstwy narzutu. Należy stosować zaprawy cementowo-wapienne :

w tynkach nie narażonych na zawilgocenie o stosunku 1:1:4,

w tynkach narażonych na zawilgocenie oraz w tynkach zewnętrznych o stosunku 1:1:2.

5.6. Kryteria oceny jakości i odbioru

sprawdzenie zgodności z dokumentacją techniczną ułożenia wykładzin

sprawdzenie odbiorów międzyoperacyjnych podłoża i materiałów,

sprawdzenie dokładności spoin wg normy PN- 72/B-06190.

6. kontrola jakości robót

6.1. Ogólne zasady kontroli jakości robót

Ogólne zasady kontroli jakości robót podano w ST B-00.00.00 „Wymagania ogólne” pkt 6.

W przypadku, gdy zaprawa wytwarzana jest na placu budowy, należy kontrolować jej markę i konsystencję w sposób podany w obowiązującej normie.

6.2. Wymagania szczegółowe

Kontroli podczas robót tynkarskich podlegają ich wszystkie warstwy. Dla wszystkich odmian tynków są niedopuszczalne następujące wady:

wykwity w postaci nalotu wykrystalizowanych na powierzchni tynków roztworów soli,

przenikających z podłoża, pleśni itp..

trwałe ślady zacieków na powierzchni.

odstawanie, odparzenia i pęcherze wskutek niedostatecznej przyczepności pyłku do podłoża.

6.3. Badanie materiałów

Badanie materiałów przeprowadza się pośrednio na podstawie zapisów w dzienniku budowy dotyczących przyjęcia materiałów na budowę oraz dokumentów towarzyszących wysyłce materiałów przez dostawcę, potwierdzających zgodność użytych materiałów z wymaganiami dokumentacji projektowej i niniejszej

specyfikacji technicznej robót tynkowych, opracowanej dla realizowanego przedmiotu zamówienia (szczegółowej), oraz normami powołanymi w pkt. 2. niniejszej specyfikacji technicznej.

6.4. Badania przygotowania podłoża

Stan podłoża podlega sprawdzeniu w zakresie:

wilgotności - poprzez ocenę wyglądu, próbę dotyku lub zwilżania, ewentualnie w razie potrzeby pomiar wilgotności szczałkowej przy pomocy wilgotnościomierza elektrycznego,
równości powierzchni - poprzez ocenę wyglądu i sprawdzenie przy pomocy łaty,
przywierających ciał obcych, kurzu i zabrudzenia - poprzez ocenę wyglądu i próbę ścierania,
obecności luźnych i zwietrzałych części podłoża - poprzez próbę drapania (skrobania) i dotyku,
zabrudzenia powierzchni olejami, smarami, bitumami, farbami - poprzez ocenę wyglądu i próbę zwilżania,
chłonności podłoża - poprzez ocenę wyglądu oraz próbę dotyku i zwilżania,
obecność wykwitów - poprzez ocenę wyglądu,
złuszczenia i powierzchniowego odspajania podłoża - poprzez ocenę wyglądu.

Wyniki badań powinny być porównane z wymaganiami podanymi w pkt. 5, a następnie odnotowane w formie protokołu kontroli, wpisane do dziennika budowy i akceptowane przez inspektora nadzoru

6.5. Badania w czasie robót

Badania w czasie robót tynkowych polegają na bieżącym sprawdzeniu zgodności ich wykonania z dokumentacją projektową oraz wymaganiami niniejszej specyfikacji technicznej.

Częstotliwość oraz zakres badań zaprawy wytwarzanej na placu budowy, a w szczególności jej marki i konsystencji, powinny wynikać z normy PN-90/B-14501 „Zaprawy budowlane zwykłe”.

Wyniki badań materiałów i zapraw powinny być wpisywane do dziennika budowy i

6.6. Badania w czasie odbioru robót

Zakres i warunki wykonywania badań

Badania w czasie odbioru robót przeprowadza się celem oceny czy spełnione zostały wszystkie wymagania dotyczące wykonanych robót tynkowych, w szczególności w zakresie:

zgodności z dokumentacją projektową i specyfikacją techniczną (szczegółową) wraz z wprowadzonymi zmianami naniesionymi w dokumentacji powykonawczej,
jakości zastosowanych materiałów i wyrobów,
prawidłowości przygotowania podłoża,
prawidłowości wykonania tynków zwykłych.

Przy badaniach w czasie odbioru robót należy wykorzystywać wyniki badań dokonanych przed przystąpieniem do robót i w trakcie ich wykonywania oraz zapisy w dzienniku budowy dotyczące wykonanych robót.

Badania

Do badań odbiorowych należy przystąpić nie później niż przed upływem 1 roku od daty ukończenia robót tynkowych. Badania w czasie odbioru tynków zwykłych wewnętrznych i zewnętrznych przeprowadzać należy podczas bezdeszczowej pogody, w temperaturze powietrza nie niższej niż +5°C.

Przed przystąpieniem do badań przy odbiorze należy sprawdzić na podstawie dokumentów:

czy załączone wyniki badań dokonanych przed przystąpieniem do robót potwierdzają, że przygotowane podłoża nadawały się do położenia tynku a użyte materiały spełniały wymagania pkt. 2 niniejszej ST,
czy w okresie wykonywania tynku zwykłego temperatura otoczenia w ciągu doby nie spadła poniżej 0°C.

Opis badań

Sprawdzenie przyczepności tynku do podłoża należy przeprowadzać metodą podaną w PN-85/B-04500. Jako badania orientacyjne dopuszcza się stosowanie opukiwania tynku lekkim drewnianym młotkiem (brak głuchego odgłosu świadczy o dobrej przyczepności).

Przyczepność międzywarstwową tynków wielowarstwowych należy sprawdzić za pomocą przyrządu zwanego młotkiem Baronnie'go metodą kwadracikowania, tj. próba krzyżowego nacinania wyprawy i poddania jej uderzeniom stempla o ciężarze 250 gramów przy badaniu po 7 dniach od wykonania tynków, a co najmniej 500 gramów - po 28 dniach. Brak wypadania kwadracików pod uderzeniem świadczy o dostatecznej przyczepności.

Sprawdzenie odporności tynków na uszkodzenia mechaniczne należy przeprowadzać młotkiem Baronnie'go metodą kwadracikowania jak w pkt. 6. niniejszej ST.

Sprawdzenie mrozoodporności tynków zewnętrznych należy przeprowadzać na podstawie świadectwa badania wg PN-85/B-04500 odporności na działanie mrozu próbek stwardniałej zaprawy.

Sprawdzenie grubości tynków. W pięciu dowolnie wybranych miejscach powierzchni otynkowanej wynoszącej nie więcej niż 5000 m² należy wyciąć próbki kontrolne o wymiarach 2x2 cm lub o średnicy około 3 cm w taki sposób, aby podłoże zostało odsłonięte lecz nie naruszone. Odsłonięte podłoże należy oczyścić z ewentualnych pozostałości zaprawy. Pomiar grubości tynku powinien być wykonany przymiarem z dokładnością do 1 mm. Za przeciętną grubość tynku badanej powierzchni otynkowanej należy przyjmować wartość średnią pomiaru w pięciu otworach.

W przypadku badania tynku o powierzchni większej niż 5000 m² należy na każde rozpoczęte 1000 m² wyciąć jeden dodatkowy otwór.

Sprawdzenie wyglądu i innych właściwości powierzchni otynkowanych. Wygląd powierzchni otynkowanych (barwa, obecność wykwitów, spękań itp.) należy sprawdzić za pomocą oględzin zewnętrznych. Gładkość powierzchni oraz brak pylenia należy sprawdzać przez potarcie tynku dłonią.
Odporność powierzchni otynkowanych na działanie opadów atmosferycznych lub rozmywanie podczas renowacyjnych robót malarskich należy sprawdzać w sposób następujący:
powierzchnię tynku należy zwilżyć wodą za pomocą pędzla ławkowca i natychmiast przeprowadzić próbę odporności na uderzenia metodą kwadracikowania, stosując uderzenie stempla o ciężarze 250 gramów; próba ta powinna dać wynik dodatni (brak wypadania kwadracików).

Sprawdzenie prawidłowości wykonania powierzchni i krawędzi tynków należy przeprowadzić wg PN-70/B-10100. Sprawdzenie wykończenia tynków na narożach i obrzeżach, stykach i przy szczelinach dylatacyjnych należy przeprowadzić wzrokowo oraz przez pomiar równocześnie z badaniem wyglądu powierzchni otynkowanych wg pkt. 6 niniejszej ST

7. obmiar robót

7.1. Ogólne zasady obmiaru robót

Ogólne zasady obmiaru robót podano w ST B-00.00.00 „Wymagania ogólne” pkt 7.

7.2. Jednostka obmiarowa

Jednostka obmiarowa została określona w przedmiarze robót przywiązanej do danej pozycji zakresu robót.

8. ODBIÓR ROBÓT

8.1. Ogólne zasady odbioru robót

Ogólne zasady odbioru robót podano w ST B-00.00.00 „Wymagania ogólne” pkt 8.

8.2. Odbiór podłoża

Odbiór podłoża należy przeprowadzić bezpośrednio przed przystąpieniem do robót tynkowych.

Podłoże powinno być przygotowane zgodnie z wymaganiami podanymi powyżej. Jeżeli odbiór podłoża odbywa się po dłuższym czasie od jego wykonania, należy podłoże oczyścić i zmyć wodą.

8.3. Odbiór tynków

Ukształtowanie powierzchni, krawędzie przecięcia powierzchni oraz kąty dwuścienne powinny być zgodne z dokumentacją techniczną.

Dopuszczalne odchylenia powierzchni tynku kat. III od płaszczyzny i odchylenie krawędzi od linii prostej - nie większe niż 3 mm i w liczbie nie większej niż 3 na całej długości łąty kontrolnej 2m.

Odchylenie powierzchni i krawędzi od kierunku :

pionowego - nie większe niż 2 mm na 1 m i ogółem nie więcej niż 4mm w pomieszczeniu,

poziomego - nie większe niż 3 mm na 1 m i ogółem nie więcej niż 6 mm na całej powierzchni między przegrodami pionowymi (ściany, belki itp.).

Niedopuszczalne są następujące wady:

wykwity w postaci nalotu wykrystalizowanych na powierzchni tynków roztworów soli przenikających z podłoża, piłśni itp..

trwałe ślady zacieków na powierzchni, odstawanie, odparzenia i pęcherze wskutek niedostatecznej przyczepności tynku do podłoża.

Odbiory techniczne robót składają się z odbioru technicznego częściowego dla robót zanikających, odbioru technicznego końcowego po zakończeniu całej budowy, oraz odbioru po upływie okresu rękojmi i gwarancji.

Badania przy odbiorze technicznym częściowym tynków polegają na:

zbadaniu stanu technicznego podłoża (jego przygotowania, gruntowania, naprawy) - ścian przeznaczonych do tynkowania, podłoże musi być mocne, stabilne, nośne, wolne od substancji mogących pogorszyć przyczepność. Wyniki odbioru podłoża powinny być wpisane do dziennika budowy i potwierdzone podpisem Inspektora Nadzoru/Inżyniera i Kierownika Budowy.

zbadaniu zgodności wykonania tynków z wymaganiami i tolerancjami określonymi w karcie technicznej wyrobu, normami, projektem budowlanym i niniejszą specyfikacją. Sprawdzenie materiałów użytych do wykonania tynków należy dokonywać przez kontrolę przedłożonych dokumentów w celu stwierdzenia zgodności użytych materiałów z wymaganiami odpowiednich norm. Badanie przyczepności do podłoża przeprowadza się przez opukanie jej lekkim młotkiem. Badanie grubości warstw polega na wycięciu pięciu otworów o średnicy 30mm w ten sposób, aby podłoże było odsłonięte ale nie naruszone. Pomiar dokonuje się z dokładnością do 1 mm. Powierzchnia tynków powinna być równa, powierzchnia warstwy malarskiej powinna być jednorodna, bez widocznych smug i plam. Pęknięcia na tynku oraz ślady wynikające z techniki wykonania tynku są niedopuszczalne. Dopuszczalne odchylenia powierzchni tynku przyjąć jak dla tynków kategorii IV wg PN-70/B10100 - Roboty tynkowe. Tynki zwykłe. Wymagania i badania przy odbiorze.

Wszystkie wyniki badań powinny być wpisane do dziennika budowy, który wraz z certyfikatami, deklaracjami zgodności, aprobatami technicznymi jest przedłożony podczas spisania protokołu odbioru technicznego-częściowego.

Odbiór ostateczny polega na finalnej ocenie rzeczywistego wykonania robót w odniesieniu do ich ilości, jakości i wartości.

Badania przy odbiorze technicznym końcowym polegają na:
zbadaniu zgodności Dokumentacji Technicznej ze stanem faktycznym.

Wyniki badań powinny być wpisane do dziennika budowy, który z:
protokolami częściowymi,
projektem ze zmianami wprowadzonymi podczas budowy należy przekazać Inwestorowi.

Konieczne jest dokonanie wpisu do Dziennika Budowy o wykonaniu odbioru końcowego.

8.4. Odbiór częściowy

Odbiór częściowy polega na ocenie ilości i jakości wykonanej części robót. Odbioru częściowego robót dokonuje się dla zakresu określonego w dokumentach umownych, według zasad jak przy odbiorze ostatecznym robót.

Celem odbioru częściowego jest wczesne wykrycie ewentualnych usterek w realizowanych robotach i ich usunięcie przed odbiorem końcowym.

Odbiór częściowy robót jest dokonywany przez Inspektora nadzoru w obecności kierownika budowy.

Protokół odbioru częściowego jest podstawą do dokonania częściowego rozliczenia robót (jeżeli umowa taką formę przewiduje).

8.5. Odbiór końcowy

Odbiór końcowy stanowi ostateczną ocenę rzeczywistego wykonania robót w odniesieniu do ich zakresu (ilości), jakości i zgodności z dokumentacją projektową.

Odbiór ostateczny przeprowadza komisja powołana przez zamawiającego, na podstawie przedłożonych dokumentów, wyników badań oraz dokonanej oceny wizualnej.

Zasady i terminy powoływania komisji oraz czas jej działania powinna określać umowa.

Wykonawca robót obowiązany jest przedłożyć komisji następujące dokumenty:

dokumentację projektową z naniesionymi zmianami dokonanymi w toku wykonywania robót,
szczegółowe specyfikacje techniczne ze zmianami wprowadzonymi w trakcie wykonywania robót,
dziennik budowy i książki obmiarów z zapisami dokonywanymi w toku prowadzonych robót, protokoły kontroli spisywane w trakcie wykonywania prac,
dokumenty świadczące o dopuszczeniu do obrotu i powszechnego zastosowania użytych materiałów i wyrobów budowlanych,
protokoły odbiorów robót ulegających zakryciu i odbiorów częściowych,
instrukcje producenta mieszanki tynkarskiej,
wyniki badań laboratoryjnych i ekspertyz.

W toku odbioru komisja obowiązana jest zapoznać się z przedłożonymi dokumentami, przeprowadzić badania zgodnie z wytycznymi podanymi w pkt. 6.4 niniejszej ST, porównać je z wymaganiami podanymi w dokumentacji projektowej i niniejszej (szczegółowej) specyfikacji technicznej robót tynkarskich, opracowanej dla odbieranego przedmiotu zamówienia, oraz dokonać oceny wizualnej.

Tynki zwykle wewnętrzne i zewnętrzne powinny być odebrane, jeżeli wszystkie wyniki badań są pozytywne, a dostarczone przez wykonawcę dokumenty są kompletne i prawidłowe pod względem merytorycznym.

Jeżeli chociażby jeden wynik badań był negatywny tynki nie powinny być odebrane. W takim przypadku należy wybrać jedno z następujących rozwiązań:

jeżeli to możliwe należy ustalić zakres prac korygujących, usunąć nieprawidłowości wykonania tynków w stosunku do wymagań określonych w dokumentacji projektowej i niniejszej specyfikacji technicznej (szczegółowej) i przedstawić je ponownie do odbioru,

jeżeli odchylenia od wymagań nie zagrażają bezpieczeństwu użytkownika i trwałości tynku zamawiający może wyrazić zgodę na dokonanie odbioru końcowego z jednoczesnym obniżeniem wartości wynagrodzenia w stosunku do ustaleń umownych,

w przypadku, gdy nie są możliwe podane wyżej rozwiązania wykonawca zobowiązany jest usunąć wadliwie wykonany tynk, wykonać go ponownie i powtórnie zgłosić do odbioru.

W przypadku niekompletności dokumentów odbiór może być dokonany po ich uzupełnieniu.

Z czynności odbioru sporządza się protokół podpisany przez przedstawicieli zamawiającego i wykonawcy.

Protokół powinien zawierać:

ustalenia podjęte w trakcie prac komisji,

ocenę wyników badań,

wykaz wad i usterek ze wskazaniem sposobu ich usunięcia,

stwierdzenie zgodności lub niezgodności wykonania tynku zwykłego z zamówieniem.

Protokół odbioru końcowego jest podstawą do dokonania rozliczenia końcowego pomiędzy zamawiającym a wykonawcą.

8.6. Odbiór po upływie okresu rękojmi i gwarancji

Celem odbioru po okresie rękojmi i gwarancji jest ocena stanu tynku zwykłego po użytkowaniu w tym okresie oraz ocena wykonywanych w tym okresie ewentualnych robót poprawkowych, związanych z usuwaniem zgłoszonych wad.

Odbiór po upływie okresu rękojmi i gwarancji jest dokonywany na podstawie oceny wizualnej tynku zwykłego, z uwzględnieniem zasad opisanych w pkt. 8.4. „Odbiór ostateczny (końcowy)”.

Pozytywny wynik odbioru pogwarancyjnego jest podstawą do zwrotu kaucji gwarancyjnej, negatywny do ewentualnego dokonania potrąceń wynikających z obniżonej jakości robót.

Przed upływem okresu gwarancyjnego zamawiający powinien zgłosić wykonawcy wszystkie zauważone wady w wykonanych robotach tynkowych.

9. PODSTAWA PŁATNOŚCI

Ogólne ustalenia dotyczące podstawy płatności podano w ST B-00.00.00 „Wymagania ogólne” pkt 9.

Ostateczne rozliczenie umowy pomiędzy Zamawiającym a Wykonawcą następuje po dokonaniu odbioru pogwarancyjnego.

Podstawę rozliczenia oraz płatności wykonanego i odebranego zakresu robót tynkarskich stanowi wartość tych robót obliczona na podstawie ustalonej w umowie ceny za określony zakres robót.

Cena na roboty tynkarskie uwzględnia:

przygotowanie stanowiska roboczego,
dostarczenie materiałów, narzędzi i sprzętu,
ustawienie i przestawienie drabin oraz lekkich rusztowań przestawnych na spodzie,
skucie istniejących tynków,
przygotowanie, zagruntowanie podłoża,
ułożenie tynków,
usunięcie wad i usterek oraz naprawienie uszkodzeń powstałych w czasie wykonywania robót,
wykonanie wszystkich dodatkowych prac opisanych w projekcie i specyfikacji.

Ceny jednostkowe (obejmujące zakres robót określonych w projekcie, specyfikacji technicznej oraz przedmiarze robót) należy przyjmować dla poszczególnych robót zgodnie z kosztorysem ofertowym.

10. przepisy związane

PN-90/B-14501 Zaprawy budowlane zwykłe.

PN-85/B-04500 Zaprawy budowlane. Badania cech fizycznych i wytrzymałościowych.

PN-70/B-10100 Roboty tynkowe. Tynki zwykłe. Wymagania i badania przy odbiorze.

PN-65/B-14503 Roboty tynkowe. Zaprawy budowlane.

PN-EN 1008:2004 Woda zarobowa do betonu. Specyfikacja. Pobieranie próbek.

PN-EN 459-1:2003 Wapno budowlane.

PN-EN 13139:2003 Kruszywa do zaprawy.

PN-B-19701; 1997 Cementy powszechnego użytku.

Warunki techniczne wykonania i odbioru robót budowlanych Część B - Roboty wykończeniowe, zeszyt 1 „Tynki”, wydanie ITB- 2003 rok