

SPECYFIKACJE TECHNICZNE

WYKONANIA I ODBIORU ROBÓT BUDOWLANYCH

OBIEKT: „BUDOWA BOISKA WIELOFUNKCYJNEGO w m. LASKI ”

ADRES : LASKI, 62-731 Przykona , Dz. nr 93/1 (obręb Laski 0013)

INWESTOR : GMINA PRZYKONA

ADRES INWESTORA : 62-731 PRZYKONA , ul. Szkolna 7

KODY CPV :

Grupy robót:

451 – Przygotowanie terenu pod budowę

452 – Roboty budowlane w zakresie wznoszenia kompletnych obiektów budowlanych lub ich części oraz roboty z zakresu inżynierii lądowej i wodnej

453 – Roboty w zakresie instalacji budowlanych

454 – Roboty wykończeniowe w zakresie obiektów budowlanych

Klasy robót:

4511 – Roboty w zakresie przygotowania terenu pod budowę

4521 – Obiekty rekreacyjne

4522 – Roboty inżynieryjne i budowlane

4523 – Roboty w zakresie chodników i nawierzchni

4534 – Wznoszenie ogrodzeń

4544 – Roboty malarskie

4545 - Roboty budowlane wykończeniowe pozostałe

Kategorie robót:

45111 – Roboty w zakresie przygotowania terenu pod budowę i roboty ziemne

45212 – Obiekty rekreacyjne

45221 - Roboty inżynieryjne i budowlane

45233 – Roboty w zakresie chodników i nawierzchni

45262 – Montaż i demontaż rusztowań

45342 – Wznoszenie ogrodzeń

45442 – Roboty malarskie

45450 – Roboty budowlane wykończeniowe pozostałe

ZAWARTOŚĆ OPRACOWANIA

ST 0.00	Wymagania ogólne		3
ST 1.10	Roboty przygotowawcze	(grupa CPV 451)	17
ST 1.20	Roboty ziemne	(grupa CPV 451)	22
ST 2.10	Wykonanie koryta z profilowaniem pod podbudowy	(grupa CPV 452)	25
ST 2.20	Warstwy odsączające	(grupa CPV 452)	30
ST 2.30	Podbudowy z kruszyw łamanych stabilizowanych mechanicznie	(grupa CPV 452)	36
ST 2.40	Podbudowy z kruszyw	(grupa CPV 452)	45
ST 2.50	Nawierzchnia poliuretanowa	(grupa CPV 452)	51
ST 2.60	Roboty betonowe	(grupa CPV 452)	55
ST 3.10	Ogrodzenia	(grupa CPV 453)	61
ST 4.10	Elementy małej Architektury	(grupa CPV 454)	63
ST 2.70	Roboty w zakresie nawierzchni z wyjątkiem dróg – kostka betonowa	(grupa CPV 452)	66
ST 4.20	Zieleń i trawniki	(grupa CPV 454)	75

ST 0.00 WYMAGANIA OGÓLNE

1. WSTĘP

1.1. Przedmiot Specyfikacji Technicznej (ST)

Przedmiotem niniejszej Specyfikacji Technicznej ST są wymagania ogólne, które muszą być przestrzegane przez Wykonawcę robót oraz stosowane w ścisłym powiązaniu ze Szczegółowymi Specyfikacjami Technicznymi. ST określa wspólne dla wszystkich elementów robót wymagania dotyczące wykonania i odbioru robót wykonywanych **w wyniku realizacji budowy Boiska Wielofunkcyjnego w m. Łaski gmina Przykona.**

W przypadku wystąpienia niezgodności Specyfikacji Technicznej z Ogólnymi lub Szczegółowymi Warunkami Umowy ostateczne znaczenie będą miały warunki określone w Umowie.

1.2. Zakres stosowania ST

Specyfikacje Techniczne stanowią część Dokumentów Przetargowych przy zlecaniu, wykonaniu i odbiorze robót, w zakresie określonym w pkt. 1.1.

Zastosowanie w trakcie realizacji robót materiałów lub innych rozwiązań niż określono w projekcie wykonawczym, możliwe jest po akceptacji projektanta. Zastosowanie innych materiałów lub urządzeń nie unieważnia specyfikacji.

Wykonawca zobowiązany jest opracować:

- plan BIOZ,
- szczegółowy wykaz materiałów zawierający specyfikację świadectw jakości, atestów, certyfikatów, świadectw gwarancyjnych lub aprobat technicznych,
- wykaz sprzętu, maszyn i środków transportu,
- wykaz pracowników kierujących robotami, nadzorujących i wykonujących roboty, zawierający informacje o kwalifikacjach zawodowych, uprawnieniach do wykonywania robót, kierowania robotami, obsługi sprzętu, maszyn i środków transportu jak również informacje dotyczące aktualnych szkoleń i instruktaży w zakresie BHP.

Szczegółowy wykaz materiałów, sprzętu i maszyn oraz plan BIOZ wymagają akceptacji Inspektora Nadzoru.

1.3. Zakres robót objętych ST

Zakres robót objętych niniejszym opracowaniem: **wykonanie całości prac określonych w pkt. 1.1. ST**

1.4. Określenia podstawowe i skróty

Użyte w ST określenia należy rozumieć następująco:

Aprobata Techniczna - dokument stwierdzający przydatność wyrobów budowlanych do zamierzonego stosowania.

Dziennik budowy - opatrzony pieczęcią Organu Administracji zeszyt, z ponumerowanymi stronami służący do notowania wydarzeń zaistniałych w czasie wykonywania zadania budowlanego, rejestrowania dokonywanych odbiorów robót, przekazywania poleceń i innej technicznej korespondencji pomiędzy inspektorem, projektantem i wykonawcą.

Kierownik budowy - osoba wyznaczona przez wykonawcę, upoważniona do kierowania robotami i do występowania w jego imieniu w sprawach realizacji kontraktu.

Inspektor Nadzoru - osoba (lub grupa osób) występująca z ramienia Inwestora i wykonująca nadzór nad wykonywaną inwestycją.

Polecenie Inspektora Nadzoru - wszelkie polecenia przekazywane wykonawcy przez Inspektora, w formie pisemnej, dotyczące sposobu realizacji robót lub innych spraw związanych z prowadzeniem budowy.

Projektant - uprawniona osoba prawna lub fizyczna będąca autorem Dokumentacji Projektowej.

Materiały - wszelkie **tworzywa** niezbędne do wykonania robót zgodnie z dokumentacją projektową i Specyfikacjami Technicznymi.

Odpowiednia zgodność - zgodność wykonywanych robót z dopuszczonymi tolerancjami, przyjmowanymi zwyczajowo dla danego rodzaju robót budowlanych.

Obiekty budowlane - są to stałe i tymczasowe budynki lub budowle stanowiące bazę techniczno-użytkową wyposażoną w instalacje i urządzenia niezbędne do spełnienia przeznaczonych funkcji.

Podłoże - grunt rodzimy lub nasypowy, leżący pod nawierzchnią do głębokości przemarzania.

Przedsięwzięcie budowlane - kompleksowa realizacja nowej budowli lub całkowita modernizacja istniejącej.

Zadanie budowlane - część przedsięwzięcia budowlanego, stanowiąca odrębną całość konstrukcyjną lub technologiczną, zdolną do samodzielnego spełnienia przewidywanych funkcji techniczno-użytkowych. Zadanie może polegać na wykonywaniu robót związanych z budową, modernizacją, utrzymaniem oraz ochroną budowli lub jej elementu.

Skróty użyte w ST mają następujące znaczenie:

PN	- Polska Norma
BN	- Branżowa Norma
PZJ	- Program Zapewnienia Jakości - opracowany przez Wykonawcę i przedstawiony do zatwierdzenia Inspektorowi Nadzoru program zagwarantowania wykonania robót zgodnie z wymaganiami ISO i konstrukcyjne dla każdego obiektu.

1.5. Szczegóły o znaczeniu informacyjnym

Inwestor zapewni Wykonawcy swobodny dostęp do wszystkich szczegółów zebranych przez Zamawiającego na temat istniejących warunków gruntowych oraz istniejących obiektów. Dostęp do tych materiałów ułatwi wykonawcy dokładną ocenę szczegółów. Wykonawca jest odpowiedzialny za ocenę szczegółów i za konsekwencje wynikające z takiej oceny.

1.7. Dokumentacja robocza

Jeśli wymagają tego Szczegółowe Specyfikacje Techniczne lub w przypadku, gdy jest to konieczne dla wykonania robót według rozwiązań alternatywnych zaproponowanych przez Wykonawcę, Wykonawca wykona dokumentację roboczą przedstawiającą szczegóły rozwiązań, które będą stosowane podczas wykonywania robót. Koszty związane z wykonaniem tej dokumentacji i jej uzgodnieniami muszą być włączone do cen jednostkowych robót.

Powyższa dokumentacja powinna zostać uzgodniona z Inspektorem Nadzoru i Projektantem.

1.8. Przekazanie placu budowy

Zamawiający zapewni przekazanie placu budowy Wykonawcy, a potem zorganizuje komisyjny

przegląd placu budowy, a z przeglądu tego zostanie sporządzony protokół określający warunki placu budowy, co będzie stanowiło podstawę do uzgodnienia zakresu odpowiedzialności Wykonawcy za ewentualne późniejsze szkody.

1.9. Tablice informacyjne

Przed rozpoczęciem prac Wykonawca zapewni i zainstaluje tablice informacyjne zgodnie z wymogami Rozporządzenia Ministra Infrastruktury z dnia 26 czerwca 2002r. w sprawie dziennika budowy, montażu i rozbiórki, tablicy informacyjnej oraz ogłoszenia zawierającego dane dotyczące bezpieczeństwa pracy i ochrony zdrowia (Dz.U. Nr 108, poz. 953).

1.10. Bezpieczeństwo na placu budowy

Po przekazaniu terenu placu budowy Wykonawca będzie odpowiedzialny za bezpieczeństwo wszystkich zatrudnionych osób, za ochronę przed wandalizmem i kradzieżą materiałów i sprzętu oraz za bezpieczeństwo ruchu publicznego oraz wewnętrznego na tym terenie przez cały okres prowadzenia robót.

Wykonawca zainstaluje na całym odcinku robót znaki informujące o prowadzonych robotach budowlanych.

Dla bezpieczeństwa publicznego Wykonawca zainstaluje tymczasowe urządzenia zabezpieczające, w tym: ogrodzenia, poręcze, oświetlenie, sygnały ostrzegawcze, dozorców oraz wszelkie inne środki niezbędne do ochrony robót i mienia.

Koszt zabezpieczenia terenu budowy nie podlega odrębnej zapłacie i przyjmuje się, że jest włączony w cenę umowną.

1.11. Dziennik Budowy

Wykonawca ponosi odpowiedzialność za prowadzenie Dziennika Budowy zgodnie z Rozporządzeniem Ministra Infrastruktury z dnia 26 czerwca 2002r. w sprawie dziennika budowy, montażu i rozbiórki, tablicy informacyjnej oraz ogłoszenia zawierającego dane dotyczące bezpieczeństwa pracy i ochrony zdrowia (Dz.U. Nr 108, poz. 953). Wykonawca przedstawi Zamawiającemu do uzgodnienia proponowaną formę i szczegółowy spis treści Dziennika Budowy. Dziennik Budowy jest prowadzony w języku polskim.

1.12. Ochrona mienia publicznego i prywatnego.

Wykonawca jest odpowiedzialny za zabezpieczenie mienia publicznego i prywatnego przed szkodami będącymi konsekwencją prowadzonych robót. Wykonawca odpowiada za ochronę instalacji i urządzeń zlokalizowanych na powierzchni terenu i pod jego poziomem, takich jak: rurociągi, kable itp. Wykonawca zapewni właściwe oznaczenie i zabezpieczenie przed uszkodzeniem tych instalacji i urządzeń w czasie trwania budowy.

Wykonawca odpowiada za wszelkie spowodowane przez jego działanie uszkodzenia instalacji na powierzchni ziemi i urządzeń podziemnych wykazanych w dokumentach dostarczonych mu przez Zamawiającego.

W razie roszczenia strony trzeciej w związku z takimi szkodami, Wykonawca wraz ze swoim towarzystwem ubezpieczeniowym podejmie natychmiastowe działanie w celu rozstrzygnięcia roszczenia i będzie informował Zamawiającego o postępach w sprawie oraz o szczegółach osiągniętego porozumienia.

1.13. Koordynacja z Władzami odpowiedzialnymi za urządzenia podziemne i napowietrzne.

Wykonawca ponosi odpowiedzialność za koordynację robót związanych z koniecznymi przełożeniami urządzeń podziemnych i napowietrznych oraz włączeniem tych robót do wszystkich programów prowadzenia robót.

W razie uszkodzenia urządzeń podziemnych lub napowietrznych Wykonawca natychmiast zawiadomi odnośne władze i będzie z nimi współpracował przy prowadzeniu niezbędnych napraw. Wykonawca odpowiedzialny jest za powstałe w ten sposób koszty.

1.14. Ochrona środowiska

W czasie wykonywania robót Wykonawca ma obowiązek znać i stosować przepisy dotyczące ochrony środowiska naturalnego.

Wykonawca podejmie wszelkie konieczne kroki w celu zapewnienia ochrony środowiska przez cały czas trwania robót, a w tym między innymi za:

- I. Składy materiałów i magazyny będą zasłonięte przed widokiem publicznym oraz ulokowane w miejscu, z którego hałas nie przeniknie do lokalnego środowiska.
- II. Wszelkie tymczasowe i stałe odprowadzenia ścieków będą wykonane z odpowiednimi zabezpieczeniami przed zanieczyszczeniem naturalnych cieków wodnych oraz stałych systemów odwodnienia. Dotyczy to również jakichkolwiek zanieczyszczeń powstałych w trakcie prowadzenia robót.
- III. Wszelkie wytwórnie mas i inne źródła hałasu muszą być zaopatrzone w systemy ograniczające emisję hałasu oraz odpowiadać odpowiednim normom.
- IV. Wykonawcy nie wolno używać żadnych materiałów posiadających wady (nowych lub z odzysku), które mogłyby stwarzać niebezpieczeństwo dla środowiska; wszystkie materiały muszą być stosowane zgodnie z zaleceniami producenta.
- V. Wykonawca winien odpowiadać całkowicie za usuwanie odpadów i śmieci ze wszystkich miejsc na placu budowy i z miejsc związanych z prowadzonymi pracami, przy czym zawsze musi ściśle przestrzegać przepisów odośnych władz.
- VI. W trakcie realizacji robót Wykonawca winien nie dopuścić do zanieczyszczenia środowiska zarówno na placu budowy jak i w jego otoczeniu. Wykonawca winien zabezpieczyć wszelkie rodzaje odpadów wraz ze śmieciami, odpadkami przemysłowymi i komunalnymi, a następnie przetransportować je na wysypisko śmieci. Wszelkie koszty z tym związane ponosi Wykonawca.
- VII. W czasie realizacji robót prowadzonych w terenie zabudowanym Wykonawca jest zobowiązany do ograniczenia czasu pracy w godzinach pomiędzy 7,00 a 22,00.
- VIII. Wykonywanie robót o dużym, długotrwałym natężeniu hałasu mogącym utrudnić pracę urzędu w budynku administracji, dostosować należy do godzin pracy.

1.15. Bezpieczeństwo i higiena pracy

Podczas realizacji robót Wykonawca będzie przestrzegać przepisów dotyczących bezpieczeństwa i higieny pracy. W szczególności Wykonawca ma obowiązek zadbać, aby personel nie wykonywał pracy w warunkach niebezpiecznych, szkodliwych dla zdrowia oraz nie spełniających odpowiednich wymagań sanitarnych.

Wykonawca zapewni i będzie utrzymywał wszelkie urządzenia zabezpieczające, socjalne oraz sprzęt i odpowiednią odzież dla ochrony życia i zdrowia osób zatrudnionych na budowie. Uznaje się, że wszelkie koszty związane z wypełnieniem wymagań określonych powyżej nie podlegają odrębnej zapłacie i są uwzględnione w cenie umownej.

1.16. Ochrona przeciwpożarowa

Wykonawca winien podjąć wszelkie możliwe środki dla zapewnienia na czas realizacji robót bezpieczeństwa pożarowego. Wykonawca winien przestrzegać wszelkie przepisy i zalecenia odośnych władz w zakresie ochrony przeciwpożarowej.

Wykonawca będzie utrzymywać sprawny sprzęt przeciwpożarowy, wymagany odpowiednimi przepisami na terenie placu budowy oraz w pomieszczeniach biurowych, magazynowych na terenie budowy.

Materiały łatwopalne będą składowane w sposób zgodny z odpowiednimi przepisami i zabezpieczone przed dostępem osób trzecich. Wykonawca jest odpowiedzialny za wszelkie straty spowodowane pożarem wywołanym jako rezultat realizacji robót albo przez personel wykonawcy.

1.17. Obciążenie na oś dla transportu kołowego.

Wykonawca zapewni, że cały ruch kołowy związany z robotami, łącznie z dostawą

materiałów, nie przekroczy obciążeń dopuszczalnych na drogach publicznych lub na placu budowy.

Wykonawca nie może przekraczać dopuszczalnych obciążeń na warstwach nawierzchni jezdnych. Wykonawca zapewni, że sprzęt budowlany nie będzie powodował przekroczenia dopuszczalnych obciążeń podczas ruchu budowlanego na obiektach i przepustach.

Wszelkie szkody na drogach publicznych spowodowane transportem budowlanym zostaną zlikwidowane przez Wykonawcę, zgodnie z postępowaniem przewidzianym dla roszczeń stron trzecich.

1.18. Aprobaty Techniczne

Wykonawca winien uzyskać Aprobaty Techniczne na wyroby określone w Szczegółowych Specyfikacjach Technicznych.

1.19. Zaplecze Wykonawcy

W trakcie realizacji obiektu Wykonawca winien zapewnić i zorganizować swoim pracownikom odpowiednie biura, jadalnie, umywalnie, ubikacje itp. Wszelkie rzeczywiste koszty związane z ich obsługą i utrzymaniem (oświetlenie, ogrzewanie, zaopatrzenie w wodę, odprowadzenie ścieków, łączność itp.) ponosi Wykonawca.

1.20. Dokumentacja powykonawcza

Wykonawca jest zobowiązany dostarczyć dokumentację powykonawczą zgodnie z polskim prawem budowlanym: Rozporządzenie Ministra Spraw Wewnętrznych i Administracji z dnia 19 października 1998r. w sprawie książki obiektu budowlanego (Dz.U. Nr 135, poz. 882) i Rozporządzenia Ministra Gospodarki Przestrzennej i Budownictwa z dnia 21 lutego 1995r. w sprawie rodzaju i zakresu opracowań geodezyjno-kartograficznych oraz czynności geodezyjnych obowiązujących w budownictwie (Dz.U. Nr 25, poz. 133).

2. MATERIAŁY

Wykonawca winien uzyskać aprobaty techniczne na wszystkie materiały określone w Szczegółowych ST.

2.1. Źródła zaopatrzenia w materiały i wymagania jakościowe.

- a) Wszystkie materiały użyte do robót powinny być pobrane przez Wykonawcę ze źródeł przez niego wybranych i zbadanych.
- b) Dopuszcza się stosowanie materiałów, elementów i wyrobów zarówno krajowych albo z importu, przy czym materiały importowane muszą posiadać świadectwa zgodności z PN (BN) lub aprobatami technicznymi.
- c) Zastosowane w specyfikacjach szczegółowych określenie przedmiotu zamówienia poprzez wskazanie nazwy producenta ma na celu jedynie doprecyzowanie przedmiotu zamówienia. Zamawiający dopuszcza możliwość składania ofert równoważnych pod warunkiem, że zaproponowane materiały (i urządzenia) będą posiadały parametry nie gorsze niż te, które są przedstawione w dokumentacji technicznej.
- d) W przypadku, gdy w dokumentacji projektowej lub specyfikacji szczegółowej nie podano wymagań technicznych dla materiałów, elementów i wyrobów albo podano je w sposób ogólny, albo dokonuje się ich zamiany na inne niż określono w projekcie, należy każdorazowo dokonać odpowiednich uzgodnień z Inspektorem Nadzoru i Projektantem oraz dokonać odpowiedniego wpisu do dziennika budowy.

2.2. Kontrola materiałów

- a) Wszystkie materiały przewidziane do użycia podczas budowy będą przed doprowadzeniem do robót podlegać kontroli, pobieraniu próbek oraz badaniom. Materiały nie spełniające wymagań określonych w ST nie mogą zostać wykorzystane przy realizacji zamierzenia

inwestycyjnego.

b) Wykonawca przedstawi Inspektorowi Nadzoru świadectwa zgodności poszczególnych dostaw materiałów z atestami, PN i Aprobatami Technicznymi.

2.3. Przechowywanie materiałów budowlanych

a) Materiały powinny być przechowywane w sposób zapewniający zachowanie ich jakości i przydatności do robót. Składowane materiały, jeżeli nawet były badane przed rozpoczęciem przechowywania, mogą być powtórnie badane przed włączeniem do robót. Składowanie powinno być prowadzone w sposób umożliwiający kontrolę materiałów.

b) Składowanie materiałów może odbywać się wyłącznie na terenie placu budowy lub na terenie Bazy Wykonawcy.

c) Wszystkie miejsca czasowego składowania materiałów i lokalizacji wytwórni powinny być po zakończeniu robót doprowadzone przez Wykonawcę do ich pierwotnego Stanu, bez dodatkowych opłat ze strony Zamawiającego,

d) Poszczególne grupy, podgrupy i asortymenty kruszyw powinny pochodzić w miarę możliwości z jednego źródła. Wielkość i częstotliwość dostaw powinna zapewnić możliwość zgromadzenia, na uprzednio uzgodnionych składowiskach, zapasów gwarantujących właściwy postęp robót zgodnie z zatwierdzonym harmonogramem Wykonawcy.

e) Transport i składowanie kruszywa powinny odbywać się w warunkach zabezpieczających je przed zanieczyszczeniem i wymieszaniem z innymi asortymentami **kruszywa** lub jego frakcjami. Powierzchnia składowisk powinna zapewnić możliwość zgromadzenia na składowiskach co najmniej wyżej podanych ilości materiałów. Na składowiskach powinny być wyznaczone drogi o parametrach zapewniających swobodny przejazd ładówek i środków transportu. Kruszywo należy składować oddzielnie wg przewidzianych w recepturach asortymentów i frakcji oraz w zasięgach uniemożliwiających wymieszanie się sąsiednich pryzm. Podłoże składowiska musi być równe, utwardzone i dobrze odwodnione tak, aby nie dopuścić do zanieczyszczenia kruszywa w trakcie składowania.

2.4. Materiały z rozbiórek

Elementy nawierzchni – obrzeża.

3. SPRZĘT

Wykonawca jest zobowiązany do używania jedynie takiego sprzętu, który nie spowoduje niekorzystnego wpływu na jakość wykonywanych robót.

Wykonawca zapewni wszelki sprzęt własny oraz inne urządzenia konieczne do ukończenia robót i utrzyma je w stanie gotowości do pracy przez cały czas zgodnie ze szczegółowym programem.

Jeżeli utrzymanie ciągłości robót jest niezbędne w celu osiągnięcia wymaganej jakości robót, Wykonawca zapewni odpowiednią ilość sprzętu rezerwowego dostępnego na placu budowy w razie awarii.

Sprzęt budowlany będzie wyposażony w sygnalizator dźwiękowy dla cofania. Podczas ruchu ciężarówek należy zwracać uwagę aby skrzynia ładunkowa była opuszczona.

Szczegółowe wymagania dotyczące sprzętu zamieszczono w poszczególnych Szczegółowych Specyfikacjach Technicznych.

Wykonawca dostarczy Inspektorowi Nadzoru kopię dokumentów potwierdzających dopuszczenie sprzętu do użytkowania, tam gdzie jest to wymagane przepisami.

4. TRANSPORT MATERIAŁÓW

a) Wszystkie materiały powinny być transportowane w sposób zapewniający zachowanie ich jakości i przydatności do robót.

b) Liczba środków transportu powinna zapewnić prowadzenie robót zgodnie z zasadami określonymi w ST i w terminie zgodnym z harmonogramem.

c) Wykonawca będzie usuwał na bieżąco, na własny koszt, wszelkie zanieczyszczenia spowodowane użytkowaniem pojazdów na drogach publicznych oraz dojazdach do terenu budowy.

5. WYKONANIE ROBÓT

5.1. Zasady organizacji robót

Wykonawca jest odpowiedzialny za prowadzenie robót zgodnie z Umową oraz za jakość zastosowanych materiałów i wykonanych robót, za ich zgodność z Dokumentacją Projektową, sporządzonymi we własnym zakresie projektami i rysunkami roboczymi, wymaganiami ST, Programem Zapewnienia Jakości oraz Projektem Organizacji Robót.

Uwagi ogólne

Roboty należy **wykonywać** przy warunkach otoczenia określonych w PN i zgodnie z instrukcją Producenta. W przypadku konieczności wykonania robót w innych warunkach urządzenia należy zabezpieczyć przed niekorzystnymi wpływami atmosferycznymi.

Robotami mogą kierować osoby posiadające odpowiednie kwalifikacje - posiadają uprawnienia budowlane do kierowania robotami, określające rodzaj robót w danej specjalności budowlanej, są członkami Izby Inżynierów Budownictwa, posiadają aktualne ubezpieczenie OC oraz aktualne zaświadczenie o ukończeniu szkolenia bhp.

Pracownicy wykonujący prace montażowe muszą posiadać odpowiednie kwalifikacje zawodowe potwierdzone świadectwem lub dyplomem szkoły lub uczelni kształcącej w danej specjalności budowlanej oraz aktualne zaświadczenie o ukończeniu szkolenia bhp.

Przed rozpoczęciem robót Wykonawca powinien przedstawić Zamawiającemu: wykaz pracowników zawierający specyfikację ich kwalifikacji, plan BIOZ, wykaz materiałów wraz z atestami i certyfikatami oraz zestawienie sprzętu i maszyn jakich ma zamiar użyć do budowy.

Wykaz materiałów, sprzętu, maszyn i pracowników oraz plan BIOZ wymaga akceptacji Inspektora Nadzoru.

Wykonawca ponosi odpowiedzialność za pełną obsługę geodezyjną przy wykonywaniu wszystkich elementów robót określonych w dokumentacji projektowej lub przekazanych na piśmie przez Inspektora Nadzoru. Następstwa jakiegokolwiek błędu spowodowanego przez Wykonawcę w wytyczeniu i wykonywaniu robót zostaną poprawione przez Wykonawcę na własny koszt.

5.2. Zakres robót.

Wymagania techniczne obejmują wykonanie robót dla całości inwestycji.

Roboty będą wykonane zgodnie z niniejszą ST, projektem budowlano-wykonawczym, przy użyciu sprzętu, materiałów i metod pracy gwarantujących ich wysoką jakość.

5.3. Etapowanie robót

Wykonawca zobowiązany jest do sporządzenia i przedłożenia Inspektorowi Nadzoru do akceptacji Programu Etapowania Robót. Program ten winien m.in. uwzględniać następujące warunki:

- objęcie etapowaniem pełnego zakresu robót wg pkt. 5.2. niniejszej ST,
- wzajemne skoordynowanie robót budowlanych, instalacji i instalacji elektrycznych,
- konieczność zachowania ciągłości ruchu na parkingach komunikacyjnych.
-

6. KONTROLA JAKOŚCI PRAC

6.1. System zapewnienia jakości

6.1.1. Opis ogólny

Wykonawca zobowiązany jest do przygotowania Planu Zapewnienia Jakości zawierającego metody prowadzenia robót, personel techniczny, przedstawienie sposobów wykonania w zgodności z

wymogami Umowy.

Plan Zapewnienia Jakości musi zostać przedstawiony Inspektorowi Nadzoru. Wykonawca musi się upewnić przed rozpoczęciem robót, że Zamawiający zatwierdził Plan do stosowania. Inspektor musi być przekonany, że Wykonawca rozumie zakres robót oraz że metody pracy i kontroli jakości są zadowalające, zanim wyda zezwolenie na rozpoczęcie robót.

6.1.2. Plan Zapewnienia Jakości (PZJ)

Plan Zapewnienia Jakości należy przygotować zgodnie z programem przedstawionym Inspektorowi Nadzoru do zatwierdzenia.

1. Szczegółowy PZJ musi być przekazany Inspektorowi Nadzoru w ciągu 42 dni od chwili otrzymania przez Inwestora zawiadomienia o rozpoczęciu robót.
2. Uzupełnienie i poprawki PZJ będą wprowadzane okresowo podczas trwania budowy i przedstawione Inspektorowi Nadzoru do zatwierdzenia.
3. Przed rozpoczęciem jakichkolwiek robót budowlanych Wykonawca przygotowuje zestawienie metod stosowanych dla danych robót; takie zestawienia muszą stanowić część szczegółowego PZJ.

PZJ musi zawierać co najmniej niżej wymienione trzy części:

Część 1: Szczegóły ogólnej organizacji robót.

1. Zestawienie prowadzonych prac, ich lokalizacja oraz szczegóły dotyczące współpracy pomiędzy Zamawiającym, Inspektorem Nadzoru a Wykonawcą.
2. Formalne zobowiązanie Wykonawcy do stosowania i zachowania Systemu Zapewnienia Jakości.
3. Zestawienie dokumentacji kontraktowej z wykazem rysunków i specyfikacji technicznych.
4. Schemat przedstawiający organizację zarządzania robotami przez Wykonawcę wraz z powiązaniami pomiędzy Wykonawcą, Inspektorem Nadzoru i podwykonawcami. Do schematu należy dołączyć opis ogólny zawierający nazwiska i obowiązki kadry zarządzającej.
5. Schemat przedstawiający zakład produkcyjny Wykonawcy oraz bazy prefabrykacji, a także powiązania między nimi, personel na placu budowy, w laboratorium oraz zespół kontroli jakości.
6. Opis organizacji kontroli jakości z danymi personalnymi osób.
7. Spis podwykonawców, którzy zostaną zatrudnieni oraz szczegóły o ich Systemie Zapewnienia Jakości.
8. Szczegółowy plan bezpieczeństwa pracy i ochrony zdrowia ze sposobami zapewnienia bezpieczeństwa pracowników i osób z zewnątrz, których zdrowie może być narażone z powodu robót.
9. Wykaz wszystkich głównych materiałów i proponowanych dostawców.
10. Szczegóły dotyczące projektowanych mieszanek i ich charakterystyka: dla betonu i zaprawy cementowej.
11. Plan rozmieszczenia personelu na placu budowy dla każdego rodzaju czynności, ze sporządzeniem wykazu badań i pomiarów.
12. Szczegóły dotyczące organizacji zewnętrznej kontroli jakości Wykonawcy oraz lokalizacja i organizacja laboratorium przeprowadzającego badania, wraz ze szczegółami na temat urządzeń do wykonywania prób w laboratorium i na placu budowy oraz sposoby regularnej kalibracji.
13. Zestawienie stałych punktów kontroli oraz czynności przygotowania kontroli przez Wykonawcę i Inspektora Nadzoru przed dalszą kontynuacją robót.
14. Zestawienie wszystkich standardowych formularzy do zapisywania danych z prób i ewidencjonowania przeprowadzanych kontroli.
15. Sposób postępowania w przypadku niezgodności z wymaganiami oraz personel posiadający uprawnienia do określania sposobu postępowania, jaki należy zastosować

w celu rozstrzygnięcia jakichkolwiek niezgodności.

16. Metody sprawdzania wszystkich danych i zarządzanie dokumentacją zawartą z PZJ.

Część 2: Sprawozdania metodyczne.

1. Sprawozdanie metodyczne zawierające każdą czynność lub rodzaj robót wyszczególnionych w ST wykazujące, że Wykonawca zrozumiał wymagania Kontraktu oraz poczynił odpowiednie kroki w celu bezpiecznego wykonania robót oraz zapewnienia wymaganej jakości robót.
2. Sprawozdania metodyczne muszą również zawierać szczegóły i opisy przewidzianego do użycia sprzętu wraz z transportem oraz metody załadunku i zabezpieczeń podczas transportu i wyładunku.
3. Sprawdzenie metodyczne musi zawierać szczegóły dotyczące składowania poszczególnych rodzajów materiałów i elementów prefabrykowanych.

Część 3: Protokoły

1. Zaświadczenia z badań i kalibracji wszystkich urządzeń używanych na placu budowy oraz w laboratorium.
2. Dzienny protokół kontrolny stanowiący dziennik Kontraktu.
3. Zapis niezgodności zawierający metody rozwiązania problemu niezgodności.

6.1.3. System Kontroli Jakości

System Kontroli Jakości musi zawierać co najmniej elementy opisane poniżej:

Działania organizacyjne Wykonawcy, każdego z podwykonawców i głównego dostawcy wykazujące, że poczynione przygotowania zapewnią odpowiednią jakość prac, co zostanie odpowiednio potwierdzone.

1. Przygotowanie w celu przeprowadzenia kontroli jakości na etapie wdrażania przez personel placu budowy oraz w celu sprawdzenia kontrolnego przez personel niezależny od personelu placu budowy.
3. Przygotowanie do założenia i eksploatacji laboratorium wykonującego próby, które będzie niezależne od personelu placu budowy.
4. Przygotowanie w celu sporządzenia i sprawdzenia projektów dla prac tymczasowych lub stałych prowadzonych przez Wykonawcę.
5. Wykaz czynności związanych z kontrolą jakości robót, zawierający Specyfikacje Techniczne oraz polskie i zagraniczne normy państwowe.
6. Wykaz czynności związanych z kontrolą jakości w formie odpowiedniej do komputerowego wprowadzania danych i ich aktualizacji, który będzie tworzyć część Systemu Zarządzania Danymi.

6.1.4. Wstępne propozycje

Wykonawca przedłoży następujące propozycje do zatwierdzenia przez Inspektora Nadzoru:

- o procedury wyboru i zatwierdzenia dostawców głównych materiałów oraz elementów prefabrykowanych,
- o procedury wyboru i zatwierdzenia podwykonawców,
- o procedury otrzymania, przeglądu i zatwierdzenia Systemów Jakości dostawców i podwykonawców,
- o procedury kontroli materiałów w miejscu dostawy,
- o program przygotowania i przedstawienia do zatwierdzenia wszystkich projektów mieszanek.

Zatwierdzenie zostanie wydane tylko w przypadku przedłożenia pełnej dokumentacji.

6.1.5. Stałe Punkty Kontroli

Wykonawca poinformuje Inspektora Nadzoru na piśmie o dacie zakończenia etapów budowy. Inspektor Nadzoru może zażądać ustalenia wybranych punktów przeprowadzenia kontroli jako punktów zatrzymania. Po zatwierdzeniu tych punktów Wykonawca będzie mógł kontynuować prace.

6.2. System kontroli jakości Wykonawcy

6.2.1. Dane ogólne

Wykonawca jest odpowiedzialny za pełną kontrolę robót i jakości materiałów. Wykonawca powinien zapewnić odpowiedni system kontroli, włączając personel, sprzęt, zaopatrzenie, wszystkie urządzenia niezbędne do pobierania próbek i badań materiałów i robót. System kontroli prowadzony przez Wykonawcę powinien być zatwierdzony przez Inspektora. Wykonawca powinien przeprowadzić badania i inspekcję materiałów oraz robót z częstotliwością zapewniającą stwierdzenie, że roboty wykonano zgodnie z wymaganiami zawartymi w Specyfikacjach.

Wykonawca winien dostarczyć Inspektorowi zaświadczenie, że wszystkie stosowane urządzenia i sprzęt badawczy są prawidłowo wykalibrowane i odpowiadają wymaganiom norm określających procedury badań.

Inspektor będzie przekazywać Wykonawcy pisemne informacje o niedociągnięciach dotyczących urządzeń, sprzętu, zaopatrzenia, pracy personelu lub metod badawczych. Jeżeli niedociągnięcia są tak poważne, że mogą wpływać ujemnie na wyniki badań, Inspektor natychmiast wstrzyma zgodę na użycie badanych materiałów. Ponowne dopuszczenie do użycia nastąpi dopiero wtedy, gdy niedociągnięcia w pracy zostaną usunięte i stwierdzona zostanie odpowiednia jakość materiałów.

Minimalne wymagania co do zakresu badań i ich częstotliwość zostały określone w Specyfikacjach. Jeżeli jakieś badanie nie zostało określone, to Wykonawca powinien ustalić jaki zakres kontroli jest konieczny, aby zapewnić wykonanie robót zgodnie z Umową.

Ustalenia takie powinny być zatwierdzone przez Inspektora.

6.2.2. Pobieranie próbek

Próbki powinny być wybierane losowo. Zaleca się stosowanie statystycznych metod pobierania próbek, opartych na zasadzie, że wszystkie jednostkowe elementy produkcji mogą być z jednakowym prawdopodobieństwem wytypowane do badań.

Inspektor powinien mieć zapewnioną możliwość udziału w pobieraniu próbek. Na zlecenie Inspektora Wykonawca powinien przeprowadzić dodatkowe badania materiałów, które budzą wątpliwości co do jakości, o ile kwestionowane materiały nie zostaną przez Wykonawcę zastąpione prawidłowymi lub ulepszone. Pojemniki do pobierania próbek powinny być dostarczone przez Wykonawcę i zatwierdzone przez Inspektora. Próbkę dostarczone przez

Wykonawcę do badań wykonywanych przez Zamawiającego powinny być odpowiednio opisane, w sposób zaakceptowany przez Inspektora Nadzoru.

6.2.3. Badania

Badania powinny być przeprowadzone zgodnie z wymaganiami polskich norm. W przypadku, gdy polskie normy nie obejmują badania wymaganego w Specyfikacjach Technicznych stosować można wytyczne krajowe lub normy zagraniczne albo inne procedury, zaakceptowane przez Inspektora Nadzoru. Wykonawca powinien przekazywać Inspektorowi kopie raportów z wynikami badań jak najszybciej po ich zakończeniu.

6.2.4. Raporty z badań.

Wykonawca powinien przechowywać kompletne raporty ze wszystkich badań i inspekcji i na życzenie udostępnić je Zamawiającemu.

6.2.5. Opłata za badania

Wykonawca zobowiązany jest do zorganizowania i przeprowadzenia systemu kontroli materiałów i robót, włączając w to pobieranie próbek, badania i kontrolę w ramach kosztów wliczonych do stawki jednostkowej poszczególnych robót.

7. OBMIAR ROBÓT

7.1. Obmiar robót będzie określać faktyczny zakres wykonanych robót, w jednostkach ustalonych w poszczególnych Specyfikacjach Technicznych.

7.2. Zasady określania ilości robót

- a) Wszystkie pomiary długości, służące do obliczeń pola powierzchni wykonanych robót, będą wykonywane w poziomie, jeżeli Specyfikacje Techniczne właściwe dla danych robót nie stanowią inaczej.
- b) Obmiar kubaturowych konstrukcji budowlanych oraz konstrukcji inżynierskich nastąpi na podstawie dokumentacji projektowej.
- c) Wszystkie elementy robót określone w mb, takie jak: rury, kable będą zmierzone równolegle do podstawy lub fundamentu, ewentualnie ściany lub słupa obiektu.

7.3. Podstawowe zasady i czas przeprowadzenia obmiaru.

- a) Roboty pomiarowe do obmiaru oraz nieodzowne obliczenia powinny być wykonane w sposób zrozumiały i jednoznaczny.
- b) Wymiary skomplikowanych powierzchni lub objętości powinny być uzupełnione odpowiednimi **szkicami**, umieszczonymi na karcie dziennika budowy. W razie braku miejsca, szkice mogą być dołączone w formie oddzielnego załącznika do dziennika budowy.
- c) W przypadku robót nadających się do obmiaru, niezależnie od ich postępu (o każdym czasie), obmiaru dokonuje się:
 - w przypadku miesięcznego fakturowania,
 - w przypadku zakończenia danego rodzaju (asortymentu) robót,
 - w przypadku występowania dłuższej przerwy w robotach,
 - w przypadku zmiany Wykonawcy robót.
- d) Obmiar robót zanikających przeprowadza się w czasie ich wykonywania.
- e) Obmiar robót podlegających zakryciu przeprowadza się przed ich zakryciem.

8. ODBIÓR ROBÓT

8.1. Zasady ogólne

Inspektor będzie przeprowadzał regularne kontrole i badania robót przez cały czas trwania Umowy, łącznie z okresem gwarancyjnym.

8.2. Odbiór części robót

Inspektor wyda Świadectwo Odbioru części lub etapu robót objętych Umową po otrzymaniu wniosku od Wykonawcy oraz po zakończeniu robót dla tej części lub etapu wykonanego w sposób zadowalający Inspektora.

Przy odbiorze częściowym powinny być dostarczone następujące dokumenty:

- Dokumentacja Projektowa z naniesionymi na niej zmianami i uzupełnieniami w trakcie wykonywania robót,
- Dokumenty dotyczące jakości wbudowanych materiałów,
- Dziennik Budowy.

Odbiór częściowy polega na sprawdzeniu zgodności z Dokumentacją Projektową i ST, użycia właściwych materiałów oraz zgodności z innymi wymaganiami określonymi w pkt. 1.6, Wyniki z przeprowadzonych badań powinny być ujęte w formie protokołów i wpisane do Dziennika Budowy.

8.3. Odbiór robót zanikających lub ulegających zakryciu

Polega on na ocenie ilości i jakości wykonywanych robót, które w dalszym procesie realizacyjnym zanikają lub ulegają zakryciu. Odbioru tych robót dokonuje Inspektor po zgłoszeniu przez Wykonawcę wpisem do dziennika budowy gotowości do odbioru. Odbiór powinien być wykonany nie później niż 3 dni od daty powiadomienia Inspektora o gotowości do odbioru. W przypadku stwierdzenia przekroczenia tolerancji Inspektor zarządza rozbiórkę wykonanego elementu na koszt Wykonawcy. Decyzję odbioru, ocenę jakości oraz zgodę na kontynuowanie robót Inspektor dokumentuje wpisem do Dziennika Budowy.

8.4. Odbiór końcowy

Wykonawca powiadomi Zamawiającego gdy uzna, że roboty zostały ukończone i są gotowe do przejścia i użytkowania zgodnie z ich przeznaczeniem oraz że przygotował do odbioru niezbędne dokumenty.

Odbioru końcowego dokonuje się po zakończeniu robót. Inspektor dokonuje oceny jakościowej i ilościowej na podstawie przedłożonych dokumentów, wyników badań oraz wnikliwej oceny wizualnej wykonanych robót. W wypadku kiedy Inspektor stwierdzi, że obiekt pod względem przygotowania dokumentacyjnego lub zakresu robót nie jest gotowy do odbioru, wyznacza ponowny termin odbioru.

Inspektor może powołać komisję odbioru złożoną z przedstawicieli Zamawiającego, Projektanta i tych instytucji, które poniosły częściowe koszty związane z robotami. Przedstawiciele tych instytucji poza Zamawiającym będą mieć jednak tylko głos doradczy, a decyzję co do odbioru podejmie sam Zamawiający.

Przy odbiorze końcowym powinny być dostarczone następujące dokumenty:

- dokumenty jak przy odbiorze częściowym,
- protokoły wszystkich odbiorów technicznych częściowych i robót zanikających,
- świadectwa jakości, atesty, certyfikaty, świadectwa gwarancyjne lub aprobaty techniczne wydane przez dostawców materiałów i urządzeń,
- inwentaryzacja geodezyjna na planach sytuacyjnych wykonana przez uprawnioną jednostkę geodezyjną,
- projekt powykonawczy,
- oświadczenie kierownika budowy o zgodności wykonania obiektu budowlanego z projektem budowlanym i warunkami pozwolenia na budowę, przepisami i obowiązującymi Polskimi Normami oraz o doprowadzeniu do należytego stanu i porządku **terenu** budowy,
- oświadczenie o właściwym zagospodarowaniu terenów przyległych, jeżeli eksploatacja wybudowanego obiektu jest uzależniona od ich odpowiedniego zagospodarowania.

Przy odbiorze końcowym należy sprawdzić:

- zgodność wykonania z Dokumentacją Projektową oraz ewentualnymi zapisami w Dzienniku Budowy dotyczącymi zmian i odstępstw od Dokumentacji Projektowej,
- protokoły z odbiorów częściowych i realizację postanowień dotyczących usunięcia usterek,
- aktualność Dokumentacji Projektowej, czy wprowadzono wszystkie zmiany i uzupełnienia,
- prawidłowość i zgodność z Dokumentacją projektową wbudowania materiałów.

Podstawowym dokumentem do dokonania odbioru końcowego robót jest protokół odbioru końcowego robót.

8.5. Dokumentacja dostarczana Inspektorowi

Dostarczenie Inspektorowi przez Wykonawcę wszystkich wymienionych dokumentów i wyników badań jest warunkiem niezbędnym do otrzymania świadectwa odbioru części lub etapu robót, do których odnoszą się te dokumenty i wyniki badań.

Do odbioru końcowego Wykonawca jest zobowiązany przygotować następujące dokumenty:

- dokumentację projektową z naniesionymi zmianami (dokumentacja powykonawcza),
- rysunki robocze dla tych elementów konstrukcyjnych, dla których poszczególne ST wymagają sporządzenia ich przez Wykonawcę z naniesieniem ewentualnych zmian dokonanych w trakcie prowadzenia robót,
 - Specyfikacje Techniczne,
 - uwagi i zalecenia Inspektora, zwłaszcza przy odbiorze robót zanikających i ulegających zakryciu, i udokumentowanie wykonania jego zaleceń,
 - receptury i ustalenia technologiczne,

- Dziennik Budowy,
- wyniki pomiarów kontrolnych oraz badań i oznaczeń laboratoryjnych zgodnie z ST i PZJ,
- atesty jakościowe wbudowanych materiałów oraz aprobaty techniczne,
- opinię technologiczną sporządzoną na podstawie wszystkich badań i pomiarów załączonych do dokumentów odbioru, a wykonywanych zgodnie z PZJ i ST,
- sprawozdanie techniczne,
- inne dokumenty wymagane przez Zamawiającego.

Sprawozdanie techniczne będzie zawierać:

- zakres i lokalizację wykonanych robót,
- wykaz wprowadzonych zmian w stosunku do dokumentacji projektowej przekazanej przez Zamawiającego,
- uwagi dotyczące warunków realizacji robót,
- datę rozpoczęcia i zakończenia robót.

-

8.6. Uchybienia

Jeżeli Wykonawca porzuci roboty, odmówi lub nie zastosuje się do obowiązującego polecenia Zamawiającego, przerwie lub prowadzi roboty w sposób opieszały, niezgodny z umową lub mimo pisemnego upomnienia w inny sposób łamie Umowę, to zamawiający może wydać odpowiednie powiadomienie. Jeżeli Wykonawca w ciągu 14 dni od dnia otrzymania takiego powiadomienia nie podejmie starań w celu naprawy zaniedbań, to Zamawiający może wypowiedzieć umowę.

W przypadku gdy Zamawiający poniesie straty lub szkody lub zostanie obciążony karami lub innymi należnościami w następstwie działań lub zaniedbań Wykonawcy, to Zamawiający jest upoważniony do obciążenia Wykonawcy całością powstałych kosztów lub taką ich częścią, za jaką zdaniem Zamawiającego Wykonawca jest odpowiedzialny.

8.7. Ubezpieczenia

Przed przystąpieniem do robót Wykonawca jest obowiązany zawrzeć ubezpieczenia od wszelkiego ryzyka budowy, obejmujące:

- a) personel własny, swoich podwykonawców, Zamawiającego oraz osoby trzecie – na wypadek śmierci lub uszkodzenia ciała oraz od odpowiedzialności cywilnej w związku z wykonywanymi pracami,
- b) roboty do pełnej wartości odtworzenia, powiększonej o 15% dla pokrycia kosztu rozbiórki ich uszkodzonych lub zniszczonych elementów,
- c) sprzęt Wykonawcy, środki transportu i materiały do pełnej wartości odtworzenia oraz od odpowiedzialności cywilnej.

Koszt ubezpieczenia jest zawarty w cenie oferty.

Wykonawca ma obowiązek dostarczenia Zamawiającemu kopii polis oraz dowodów opłacenia kolejnych składek ubezpieczeniowych.

Jeżeli zamawiający przed datą rozpoczęcia robót nie przedstawi kompletnych polis ubezpieczeniowych oraz dowodu wpłaty składek, to Zamawiający:

- wstrzyma rozpoczęcie lub poleci wstrzymanie robót do czasu uzyskania dowodów, że ubezpieczenie zostało zawarte, a za pozostałe opóźnienia obciąży wykonawcę,
- zawrze odpowiednie ubezpieczenia, opłaci składki, po czym poniesionymi kosztami obciąży Wykonawcę.

○

8.8. Usuwanie wad

Zamawiający może powiadomić Wykonawcę o wystąpieniu wad w wykonanych robotach, w każdym czasie przed upływem rękojmi. Wykonawca w możliwie najkrótszym czasie przystąpi do ich usunięcia. W przypadku kiedy Wykonawca nie usunie wad, Zamawiający będzie upoważniony do wykonania wszelkich niezbędnych prac na koszt Wykonawcy.

9. PODSTAWA PŁATNOŚCI

9.1. Ustalenia ogólne

Cenę oferty należy skalkulować - metodą kalkulacji uproszczonej polegającą na obliczeniu wartości kosztorysowej robót objętych przedmiarem robót jako suma iloczynów ilości jednostek przedmiarowych robót podstawowych i ich cen jednostkowych bez podatku od towarów i usług (wg sposobu obliczenia ceny oferty zawartego w umowie).

9.2. Warunki umowy i wymagania ogólne

Koszt dostosowania się do wymagań warunków umowy i wymagań ogólnych zawartych w Specyfikacji Ogólnej obejmuje wszystkie warunki określone w ww. dokumentach, a nie wyszczególnione w kosztorysie.

9.3. Stosowanie się do prawa i innych przepisów

Wykonawca zobowiązany jest znać wszelkie przepisy wydane przez organy administracji państwowej i samorządowej, które są w jakikolwiek sposób związane z robotami, które wykonuje. Jest w pełni odpowiedzialny za przestrzeganie tych praw, przepisów i wytycznych podczas prowadzenia robót.

Wykonawca ponosi pełną odpowiedzialność za roboty od dnia rozpoczęcia aż do dnia, z którym nastąpi odbiór końcowy. Wykonawca zrekompensuje Zamawiającemu, jego innym wykonawcom, przedstawicielom i pracownikom skutki wszelkich roszczeń, strat, szkód i wydatków poniesionych w związku z niepoprawnie wykonanymi robotami.

10. PRZEPISY ZWIĄZANE

1. Ustawa z dnia 7 lipca 1994r. - prawo budowlane - (Dz.U. Nr 89 z 1994r. z późn. zm.)
2. Ustawa z dnia 23 kwietnia 1964r. - kodeks cywilny - (Dz.U. Nr 16 z 1964r. z późn. zm.)
3. Ustawa z dnia 27 kwietnia 2001r. - prawo ochrony środowiska - (Dz.U. Nr 62 z 2001r., poz. 627)
4. Ustawa z dnia 6 marca 1981r. o Państwowej Inspekcji Pracy (tj. Dz.U. Nr 124 z 2001r., poz. 1362)
5. Ustawa z dnia 14 marca 1985r. o Państwowej Inspekcji Sanitarnej (Dz.U. Nr 12 z 1985r. z późn. zm.)
6. Ustawa z dnia 21 grudnia 2000r. o dozorze technicznym (Dz.U. Nr 122 z 2001r. z późn. zm.)
7. Rozporządzenie Ministra Pracy i Polityki Społecznej z dnia 26 września 1997r. w sprawie ogólnych przepisów bezpieczeństwa i higieny pracy (tj. Dz.U. z 2003r. Nr 169)
8. Rozporządzenie Ministra Infrastruktury z dnia 7 kwietnia 2004r. w sprawie warunków technicznych, jakim powinny odpowiadać budynki i ich usytuowanie (Dz.U. z 2004r., Nr 109)
9. Rozporządzenie Ministra Infrastruktury z dnia 15 stycznia 2002r. w sprawie aprobat i kryteriów technicznych oraz jednostkowego stosowania wyrobów budowlanych (Dz.U. z 2002r., Nr 8)
10. Rozporządzenie Ministra Infrastruktury z dnia 3 lipca 2003r. w sprawie szczegółowego zakresu i formy projektu budowlanego (Dz.U. z 2003r., Nr 120)
11. Warunki techniczne wykonania i odbioru robót budowlano-montażowych - wyd. Arkady 1989r.
12. Zarządzenie Ministra Infrastruktury z dnia 19 listopada 2001r. w sprawie dziennika budowy, montażu i rozbiórki oraz tablicy informacyjnej (Dz.U. Nr 138, poz. 1555)
13. Ustawa z dnia 21 marca 1985r. o drogach publicznych (Dz.U. Nr 14, poz. 60 z późn. zm.)
14. Rozporządzenie Ministra Spraw Wewnętrznych i Administracji z dnia 24 września 1998r. w sprawie ustalania geotechnicznych warunków posadawiania obiektów budowlanych (Dz.U. z 1998r. Nr 126, poz. 839)
15. Rozporządzenie Ministra Spraw Wewnętrznych i Administracji z dnia 19 października 1998r. w sprawie książki obiektu budowlanego (Dz.U. Nr 135, poz. 882)
16. Rozporządzenie Ministra Gospodarki Przestrzennej i Budownictwa z dnia 21 lutego 1995r. w sprawie rodzaju i zakresu opracowań geodezyjno-kartograficznych oraz czynności geodezyjnych obowiązujących w budownictwie (Dz.U. Nr 25, poz. 133).
17. Rozporządzenie Ministra Infrastruktury z dnia 26 czerwca 2002r. w sprawie dziennika budowy, montażu i rozbiórki, tablicy informacyjnej oraz ogłoszenia zawierającego dane dotyczące bezpieczeństwa pracy i ochrony zdrowia (Dz.U. Nr 108, poz. 953).

ST. 1.10 ROBOTY PRZYGOTOWAWCZE GRUPA CPV 451

1. WSTEP

1.1. Przedmiot ST

Przedmiotem niniejszej specyfikacji technicznej są wymagania dotyczące wykonania i odbioru robót związanych z wyznaczeniem trasy boisk i innych obiektów, punktów wysokościowych **w wyniku realizacji budowy Boiska Wielofunkcyjnego w m. Laski gmina Przykona.**

1.2. Zakres stosowania ST

Specyfikacja techniczna stanowi dokument przetargowy i kontraktowy przy zlecaniu , wykonaniu i odbioru robót określonym w pkt. 1.1.

1.3. Zakres robót objętych ST

Ustalenia zawarte w niniejszej specyfikacji dotyczą zasad prowadzenia robót związanych z wszystkimi czynnościami umożliwiającymi i mającymi na celu wyznaczenia w terenie przebiegu trasy boisk, układu komunikacyjnego i elementów małej architektury zgodnie z dokumentacją projektową i przedmiarem robót.

Odtworzenie trasy i punktów wysokościowych

W zakres robót pomiarowych, związanych z wyznaczeniem trasy i punktów wysokościowych wchodzi:

sprawdzenie wyznaczenia sytuacyjnego i wysokościowego punktów głównych osi trasy i punktów wysokościowych, uzupełnienie osi trasy dodatkowymi punktami (wyznaczenie osi), wyznaczenie dodatkowych punktów wysokościowych (reperów roboczych), wyznaczenie przekrojów poprzecznych, zastabilizowanie punktów w sposób trwały, ochrona ich przed zniszczeniem oraz oznakowanie w sposób ułatwiający odszukanie i ewentualne odtworzenie.

Wyznaczenie obiektów

Wyznaczenie obiektów obejmuje sprawdzenie wyznaczenia osi obiektu i punktów wysokościowych, zastabilizowanie ich w sposób trwały, ochronę ich przed zniszczeniem, oznakowanie w sposób ułatwiający odszukanie i ewentualne odtworzenie oraz wyznaczenie usytuowania obiektu (kontur, podpory, punkty).

Określenia podstawowe

Punkty główne trasy - punkty załamania osi trasy, punkty kierunkowe oraz początkowy i końcowy punkt trasy.

Pozostałe określenia podstawowe są zgodne z obowiązującymi, odpowiednimi polskimi normami i z definicjami podanymi w ST „Wymagania ogólne” pkt 1.4.

Ogólne wymagania dotyczące robót

Ogólne wymagania dotyczące robót podano w ST „Wymagania ogólne” pkt 1.5.

2. MATERIAŁY

Ogólne wymagania dotyczące materiałów

Ogólne wymagania dotyczące materiałów, ich pozyskiwania i składowania podano w ST „Wymagania ogólne” pkt 2.

Rodzaje materiałów

Do utrwalenia punktów głównych trasy należy stosować pale drewniane z gwoździem lub prętem stalowym, słupki betonowe albo rury metalowe o długości około 0,50 metra.

Pale drewniane umieszczone poza granicą robót ziemnych, w sąsiedztwie punktów załamania trasy, powinny mieć średnicę od 0,15 do 0,20 m i długość od 1,5 do 1,7 m.

Do stabilizacji pozostałych punktów należy stosować paliki drewniane średnicy od 0,05 do 0,08 m i długości około 0,30 m, a dla punktów utrwalanych w istniejącej nawierzchni bolce stalowe średnicy 5 mm i długości od 0,04 do 0,05 m.

„Świadki” powinny mieć długość około 0,50 m i przekrój prostokątny.

3. SPRZĘT

Ogólne wymagania dotyczące sprzętu

Ogólne wymagania dotyczące sprzętu podano w ST „Wymagania ogólne” pkt 3.

Sprzęt pomiarowy

Do odtworzenia sytuacyjnego trasy i punktów wysokościowych należy stosować następujący sprzęt: teodolity lub tachimetry,

niwelatory,

dalmierze,

tyczki,

łaty,

taśmy stalowe, szpilki.

Sprzęt stosowany do odtworzenia trasy drogowej i jej punktów wysokościowych powinien gwarantować uzyskanie wymaganej dokładności pomiaru.

4. TRANSPORT

Ogólne wymagania dotyczące transportu

Ogólne wymagania dotyczące transportu podano w ST „Wymagania ogólne” pkt 4.

Transport sprzętu i materiałów

Sprzęt i materiały do odtworzenia trasy można przewozić dowolnymi środkami transportu.

5. WYKONANIE ROBÓT

Ogólne zasady wykonania robót

Ogólne zasady wykonania robót podano w ST „Wymagania ogólne” pkt 5.

5.1. Zasady wykonywania prac pomiarowych Prace pomiarowe powinny być wykonane zgodnie z obowiązującymi Instrukcjami GUGiK (od 1 do 7).

Przed przystąpieniem do robót Wykonawca powinien przejąć od Zamawiającego dane zawierające lokalizację i współrzędne punktów głównych trasy oraz reperów.

W oparciu o materiały dostarczone przez Zamawiającego, Wykonawca powinien przeprowadzić obliczenia i pomiary geodezyjne niezbędne do szczegółowego wytyczenia robót.

Prace pomiarowe powinny być wykonane przez osoby posiadające odpowiednie kwalifikacje i uprawnienia.

Wykonawca powinien natychmiast poinformować Inspektora o wszelkich błędach wykrytych w wytyczeniu punktów głównych trasy i (lub) reperów roboczych. Błędy te powinny być usunięte na koszt Zamawiającego.

Wykonawca powinien sprawdzić czy rzędne terenu określone w dokumentacji projektowej są zgodne z rzeczywistymi rzędnymi terenu. Jeżeli Wykonawca stwierdzi, że rzeczywiste rzędne terenu istotnie różnią się od rzędnych określonych w dokumentacji projektowej, to powinien powiadomić o tym Inspektora. Ukształtowanie terenu w takim rejonie nie powinno być zmieniane przed podjęciem odpowiedniej decyzji przez Inspektora. Wszystkie roboty dodatkowe, wynikające z różnic rzędnych terenu podanych w dokumentacji projektowej i rzędnych rzeczywistych, akceptowane przez Inspektora, zostaną wykonane na koszt Zamawiającego. Zaniechanie powiadomienia Inspektora

oznacza, że roboty dodatkowe w takim przypadku obciążą Wykonawcę.

Wszystkie roboty, które bazują na pomiarach Wykonawcy, nie mogą być rozpoczęte przed zaakceptowaniem wyników pomiarów przez Inspektora.

Punkty wierzchołkowe, punkty główne trasy i punkty pośrednie osi trasy muszą być zaopatrzone w oznaczenia określające w sposób wyraźny i jednoznaczny charakterystykę i położenie tych punktów. Forma i wzór tych oznaczeń powinny być zaakceptowane przez Inspektora.

Wykonawca jest odpowiedzialny za ochronę wszystkich punktów pomiarowych i ich oznaczeń w czasie trwania robót. Jeżeli znaki pomiarowe przekazane przez Zamawiającego zostaną zniszczone przez Wykonawcę świadomie lub wskutek zaniedbania, a ich odtworzenie jest konieczne do dalszego prowadzenia robót, to zostaną one odtworzone na koszt Wykonawcy.

Wszystkie pozostałe prace pomiarowe konieczne dla prawidłowej realizacji robót należą do obowiązków Wykonawcy.

5.2. Sprawdzenie wyznaczenia punktów głównych osi trasy i punktów wysokościowych

Punkty wierzchołkowe trasy i inne punkty główne powinny być zastabilizowane w sposób trwały, przy użyciu pali drewnianych lub słupków betonowych, a także dowiązane do punktów pomocniczych, położonych poza granicą robót ziemnych. Maksymalna odległość pomiędzy punktami głównymi na odcinkach prostych nie może przekraczać 500 m.

Zamawiający powinien założyć robocze punkty wysokościowe (repery robocze) wzdłuż osi trasy boisk, a także przy każdym obiekcie.

Maksymalna odległość między reperami roboczymi wzdłuż trasy drogowej w terenie płaskim powinna wynosić 500 metrów, natomiast w terenie falistym i górskim powinna być odpowiednio zmniejszona, zależnie od jego konfiguracji.

Repery robocze należy założyć poza granicami robót związanych z wykonaniem trasy drogowej, chodnika i obiektów towarzyszących. Jako repery robocze można wykorzystać punkty stałe na stabilnych, istniejących budowlach wzdłuż trasy drogowej. O ile brak takich punktów, repery robocze należy założyć w postaci słupków betonowych lub grubych kształtowników stalowych, osadzonych w gruncie w sposób wykluczający osiadanie, zaakceptowany przez Inspektora.

Rzędne reperów roboczych należy określać z taką dokładnością, aby średni błąd niwelacji po wyrównaniu był mniejszy od 4 mm/km, stosując niwelację podwójną w nawiązaniu do reperów państwowych.

Repery robocze powinny być wyposażone w dodatkowe oznaczenia, zawierające wyraźne i jednoznaczne określenie nazwy reperu i jego rzędnej.

5.3. Tyczenie osi trasy

Tyczenie osi trasy należy wykonać w oparciu o dokumentację projektową oraz inne dane geodezyjne przekazane przez Zamawiającego, przy wykorzystaniu sieci poligonizacji państwowej albo innej osnowy geodezyjnej, określonej w dokumentacji projektowej.

Oś trasy powinna być wyznaczona w punktach głównych i w punktach pośrednich w odległości zależnej od charakterystyki terenu i ukształtowania trasy, lecz nie rzadziej niż co 50 metrów.

Dopuszczalne odchylenie sytuacyjne wytyczonej osi trasy w stosunku do dokumentacji projektowej nie może być większe niż 1 cm dla sieci kanalizacyjnej i 5 cm dla pozostałych dróg. Rzędne niwelety punktów osi trasy należy wyznaczyć z dokładnością do 1 cm w stosunku do rzędnych niwelety określonych w dokumentacji projektowej.

Do utrwalenia osi trasy w terenie należy użyć materiałów wymienionych w pkt 2.2.

Usunięcie pali z osi trasy jest dopuszczalne tylko wówczas, gdy Wykonawca robót zastąpi je odpowiednimi palami po obu stronach osi, umieszczonych poza granicą robót.

5.4. Wyznaczenie przekrojów poprzecznych

Wyznaczenie przekrojów poprzecznych obejmuje wyznaczenie krawędzi nasypów i wykopów na powierzchni terenu (określenie granicy robót), zgodnie z dokumentacją projektową oraz w miejscach wymagających uzupełnienia dla poprawnego przeprowadzenia robót i w miejscach zaakceptowanych przez Inspektora.

Do wyznaczania krawędzi nasypów i wykopów należy stosować dobrze widoczne paliki lub wiechy. Wiechy należy stosować w przypadku nasypów o wysokości przekraczającej 1 metr oraz wykopów głębszych niż 1 metr. Odległość między palikami lub wiechami należy dostosować do ukształtowania terenu oraz geometrii trasy chodnika, drogi. Odległość ta co najmniej powinna odpowiadać odstępowi kolejnych przekrojów poprzecznych.

Profilowanie przekrojów poprzecznych musi umożliwiać wykonanie nasypów i wykopów o kształcie zgodnym z dokumentacją projektową.

6. KONTROLA JAKOŚCI ROBÓT

6.1. Ogólne zasady kontroli jakości robót

Ogólne zasady kontroli jakości robót podano w ST „Wymagania ogólne” pkt 6.

6.2. Kontrola jakości prac pomiarowych

Kontrolę jakości prac pomiarowych związanych z odtworzeniem trasy i punktów wysokościowych należy prowadzić według ogólnych zasad określonych w instrukcjach i wytycznych GUGiK (1,2,3,4,5,6,7) zgodnie z wymaganiami podanymi w pkt 5.4.

7. OBMIAR ROBÓT

7.1. Ogólne zasady obmiaru robót

Ogólne zasady obmiaru robót podano w ST „Wymagania ogólne” pkt 7.

7.2. Jednostka obmiarowa

Jednostką obmiarową jest km (kilometr), 1 ha (hektar) odtworzonej trasy w terenie.

8. ODBIÓR ROBÓT

8.1. Ogólne zasady odbioru robót

Ogólne zasady odbioru robót podano w ST „Wymagania ogólne” pkt 8.

8.2. Sposób odbioru robót

Odbiór robót związanych z odtworzeniem trasy w terenie następuje na podstawie szkiców i dzienników pomiarów geodezyjnych lub protokołu z kontroli geodezyjnej, które Wykonawca przedkłada Inspektorowi.

9. PODSTAWA PŁATNOŚCI

9.1. Ogólne ustalenia dotyczące podstawy płatności

Ogólne ustalenia dotyczące podstawy płatności podano w „Wymagania ogólne” pkt 9.

9.2. Cena jednostki obmiarowej

Cena 1 km , 1ha , wykonania robót obejmuje:

- zapewnienie niezbędnych środków produkcji,
- sprawdzenie wyznaczenia punktów głównych osi trasy i punktów wysokościowych,
- uzupełnienie osi trasy dodatkowymi punktami,
- wyznaczenie dodatkowych punktów wysokościowych,
- wyznaczenie przekrojów poprzecznych z ewentualnym wytyczeniem dodatkowych przekrojów,
- zastabilizowanie punktów w sposób trwały, ochrona ich przed zniszczeniem i oznakowanie ułatwiające odszukanie i ewentualne odtworzenie.
- uporządkowanie terenu po wykonanych robotach

10. PRZEPISY ZWIĄZANE

1. Instrukcja techniczna 0-1. Ogólne zasady wykonywania prac geodezyjnych.
2. Instrukcja techniczna G-3. Geodezyjna obsługa inwestycji, Główny Urząd Geodezji i Kartografii, Warszawa 1979.
3. Instrukcja techniczna G-1. Geodezyjna osnowa pozioma, GUGiK 1978.
4. Instrukcja techniczna G-2. Wysokościowa osnowa geodezyjna, GUGiK 1983.
5. Instrukcja techniczna G-4. Pomiary sytuacyjne i wysokościowe, GUGiK 1979.
6. Wytyczne techniczne G-3.2. Pomiary realizacyjne, GUGiK 1983.
7. Wytyczne techniczne G-3.1. Osnowy realizacyjne, GUGiK 1983.

ST 1.20 ROBOTY ZIEMNE

GRUPA CPV 451

1.WSTEP

1.1.Przedmiot ST

Przedmiotem niniejszej Specyfikacji Technicznej są wymagania dotyczące wykonania i odbioru **robót ziemnych**, które zostaną wykonane w wyniku realizacji **budowy Boiska Wielofunkcyjnego w m. Laski gmina Przykona.**

1.2 Zakres stosowania ST

Specyfikacja Techniczna jest stosowana jako dokument przetargowy i kontraktowy przy zlecaniu i realizacji robót wymienionych w punkcie 1.1.

1.3.Zakres robót objętych ST

Roboty, których dotyczy specyfikacja , obejmują wszystkie czynności umożliwiające i mające na celu wykonanie robót ziemnych realizowanych w ramach zadania określonego w pkt. 1.1.

Zakres robót obejmuje:

- wykonanie wykopów z usunięciem urobku z miejsca ukopu,
- ewentualne odwodnienie wykopów,
- transport sprzętu na/z miejsca pracy,
- wykonanie niezbędnych opracowań wynikających z zastosowanej technologii robót,
- wykonanie niezbędnych badań i pomiarów,
- prace porządkowe na terenie robót,
- wywóz odpadów wraz z opłatami z tym związanymi.

1.4.Określenia podstawowe

Określenia podane w niniejszej ST są zgodne z określeniami podanymi w ST-0.00 „Wymagania ogólne” oraz z PN-ISO 7607-1 „Budownictwo. Terminy ogólne”, PN-ISO 7607-2 „Budownictwo. Terminy stosowane w umowach”, a także w przywołanych normach przedmiotowych.

1.5.Wymagania dotyczące robót

Wykonawca jest odpowiedzialny za jakość wykonanych robót i zastosowanych materiałów oraz ich zgodność z dokumentacją projektową, ST i poleceniami Zamawiającego. Ogólne wymagania dotyczące robót podano w ST-0.00 „Wymagania ogólne”.

2. MATERIAŁY

Ogólne wymagania dotyczące materiałów podano w ST-0.00 „Wymagania ogólne”. Do zasypywania wykopów należy użyć grunt wydobyty z tego samego wykopu , nie zamarznięty i bez zanieczyszczeń takich jak ziemia roślinna i odpady materiałów budowlanych.

3. SPRZĘT

Ogólne wymagania dotyczące stosowania sprzętu podano w ST-0.00 „Wymagania ogólne”.

Wykopy do głębokości 2m można wykonywać ręcznie lub przy użyciu dowolnego typu sprzętu dobranego przez Wykonawcę. Wykopy o głębokości powyżej 2m należy wykonywać przy użyciu sprzętu mechanicznego - koparek,

4. TRANSPORT

Ogólne wymagania dotyczące stosowania sprzętu podano w ST-0.00 „Wymagania ogólne”.

Materiały mogą być przewożone dowolnymi środkami transportu dostosowanymi do rodzaju i ciężaru przewożonych materiałów i nie wpływających niekorzystnie na ich właściwości. Materiał należy rozłożyć równomiernie na całej powierzchni ładunkowej

środka transportowego i zabezpieczyć przed spadaniem, przesuwaniem oraz zapewnić ochronę przed wpływami atmosferycznymi (deszcz, śnieg).

5. WYKONANIE ROBÓT

Roboty ziemne należy wykonywać zgodnie z normami BN-83/8836 i PN-68/B-06050, p.t. "Geotechnika. Roboty ziemne. Wymagania ogólne", oraz "Warunkami wykonania i odbioru robót budowlano-montażowych".

Wszelkie roboty ziemne należy wykonywać z zachowaniem zasad BHP.

Wykonanie wykopów winno być poprzedzone pomiarami geodezyjnymi,

W przypadku występowania wody gruntowej w wykopach, należy na czas realizacji zadania je odwodnić.

5.1. Wykopy

Wykopy pod łąwy i płyty fundamentowe wykonać ręcznie z pochyleniem bezpiecznym skarp: dla gruntu niespoistego zagęszczonego od 1:1, do 1:1,30 dla gruntów niespoistych słabo zagęszczonych.

W wykopach ze skarpami o nachyleniu bezpiecznym należy stosować następujące zabezpieczenia:

- w pasie terenu przylegającym do górnej krawędzi skarpy na szerokości różnej 3-krotnej głębokości wykopu, powierzchnia powinna mieć odpowiednie spadki umożliwiające łatwy odpływ wód od krawędzi,
- rozmycie skarp przez wody opadowe powinno być usuwane z zachowaniem bezpiecznych nachyleń,
- stan skarp należy sprawdzać okresowo w zależności od występowania niekorzystnych warunków atmosferycznych.

5.2. Zasyпка

Zasypywanie wykopów można rozpocząć po uzyskaniu zgody inspektora nadzoru. Zasypkę łąw i płyty fundamentowej należy wykonać z materiału spełniającego wymagania struktury nawierzchni terenu. Pozostała część wypełnienia może być wykonana z gruntu rodzimego pobranego z wykopu; gruntu niewysadzinowego pod warunkiem usunięcia z niego twardych brył i zanieczyszczeń i cząstek o wielkości powyżej 300mm.

6. KONTROLA JAKOŚCI ROBÓT I MATERIAŁÓW

Sprawdzenie i odbiór robót ziemnych należy przeprowadzić zgodnie z normą PN-B-06050 „Geotechnika. Roboty ziemne. Wymagania ogólne”.

Wszystkie materiały przewidziane do wykonania robót muszą odpowiadać wymaganiom materiałów przetargowych i Specyfikacjom Technicznym.

Kontrola jakości wykonanych robót ziemnych polega na wizualnej ocenie kompletności wykonanych robót oraz sprawdzeniu zgodności wykonania robót z materiałami przetargowymi, ST i ustaleniami z Zamawiającym.

Sprawdzeniu podlega:

- wykonanie wykopów,
- stan nachylenia skarp wykopów pod kątem bezpieczeństwa pracy robotników zatrudnionych przy montażu,
- zasypanie wykopów.

7. OBMIAR ROBÓT

Jednostką obmiaru jest m³ wykopów lub zasypek.

8. ODBIÓR ROBÓT

Ogólne zasady odbioru robót podano w ST-0.00 "Wymagania ogólne". Odbiorowi w zakresie robót ziemnych podlega zgodność wykonanych wykopów z dokumentacją projektową, technologiczna poprawność wykonanego wykopu, rzędne dna wykopów.

9. PODSTAWA PŁATNOŚCI

Podstawą płatności jest cena za jednostkę obmiarową skalkulowana przez Wykonawcę

i zaoferowana Zamawiającemu w ofercie przetargowej dla danej pozycji kosztorysowej.

Cena uwzględnia wszystkie czynności, wymagania i badania składające się na wykonanie wycenianej roboty. Cena jednostkowa jest wartością uśrednioną i obejmuje:

- zapewnienie niezbędnych czynników produkcji,
- wewnętrzny transport materiałów i urządzeń oraz narzędzi,
- montaż i demontaż sprzętu pomocniczego,
- wykonanie wykopów,
- wywóz urobku nie przeznaczonego do ponownego wbudowania na wysypisko wraz z kosztem składowania lub rozplanowanie gruntu z wykopu,
- zakup i dostarczenie na plac budowy wszystkich niezbędnych materiałów,
- przygotowanie i utrzymanie materiałów w odpowiedniej wilgotności,
- odwodnienie wykopów,
- zabezpieczenie wykopów,
- oczyszczenie terenu robót,
- wykonanie wszystkich niezbędnych pomiarów i sprawdzeń,
- oznakowanie miejsca robót i jego utrzymanie.

Cena uwzględnia również :

- ilości materiałów potrzebnych do wykonania niezbędnych poprawek w toku prowadzenia robót,
- postoje sprzętu spowodowane procesem technologicznym oraz wynikłe z przestawiania sprzętu,
- przerwy wywołane warunkami atmosferycznymi

Płatności będą realizowane zgodnie z ceną ofertową w oparciu o protokoły odbioru zgodne zapisami we wzorze umowy.,

10. PRZEPISY ZWIĄZANE.

10.1 Normy.

PN-86/B-02480	Grunty budowlane. Określenia, symbole, podział i opis gruntów.
PN-88/B-04481	Grunty budowlane. Badanie próbek gruntu.
PN-B-06050	Geotechnika. Roboty ziemne. Wymagania ogólne.
PN-88/B-04481	Grunty budowlane. Badania próbek gruntu.
PN-ISO 4464	Tolerancja w budownictwie - Związki pomiędzy różnymi rodzajami odchyłek i tolerancji stosowanych w wymaganiach.
PN-ISO 3443-8	Tolerancja w budownictwie - Kontrola wymiarowa robót budowlanych.

10.2 Inne.

- Rozporządzenie Ministra Infrastruktury z dnia 6 lutego 2003 w sprawie bezpieczeństwa i higieny pracy podczas wykonywania robót budowlanych (Dz.U.2003.47.401),
- Rozporządzenie Ministra Pracy Ministra Polityki Społecznej z dnia 26 września 1997 w sprawie przepisów bezpieczeństwa i higieny pracy (tekst. jedn. Dz.U.2003.169.1650)
- Rozporządzenie Ministra Pracy Ministra Polityki Społecznej z dnia 14.03.2000 w sprawie bezpieczeństwa Ministra higieny pracy przy ręcznych pracach transportowych (Dz.U.2000.26.313)

ST 2.10 WYKONANIE KORYTA Z PROFILOWANIEM POD PODBUDOWY GRUPA CPV 452

1. WSTĘP

1.1. Przedmiot ST

Przedmiotem niniejszej specyfikacji technicznej są wymagania dotyczące wykonania i odbioru robót związanych z wykonywaniem koryta wraz z profilowaniem i zagęszczaniem podłoża gruntowego **w wyniku realizacji budowy Boiska Wielofunkcyjnego w m. Laski gmina Przykona.**

1.2. Zakres stosowania ST

Specyfikacja techniczna stanowi dokument przetargowy i kontraktowy przy zlecaniu , realizacji i odbioru robót w zakresie określonym w **pkt.1.1.**

1.3. Zakres robót objętych ST

Ustalenia zawarte w niniejszej specyfikacji dotyczą zasad prowadzenia robót związanych z wykonaniem koryta wraz z profilowaniem i zagęszczeniem przeznaczonego do ułożenia :

- konstrukcji nawierzchni boisk, placów i małej architektury.

1.4. Określenia podstawowe

Określenia podstawowe są zgodne z obowiązującymi, odpowiednimi polskimi normami i definicjami podanymi w ST „Wymagania ogólne” pkt 1.4.

1.5. Ogólne wymagania dotyczące robót

Ogólne wymagania dotyczące robót podano w SST „Wymagania ogólne” pkt 1.5.

2. MATERIAŁY

Nie występują.

3. SPRZĘT

3.1. Ogólne wymagania dotyczące sprzętu

Ogólne wymagania dotyczące sprzętu podano w ST „Wymagania ogólne” pkt 3.

3.2. Sprzęt do wykonania robót

Wykonawca przystępujący do wykonania koryta i profilowania podłoża powinien wykazać się możliwością korzystania z następującego sprzętu:

- równiarek lub spycharek uniwersalnych z ukośnie ustawianym lemieszem; Inspektor może dopuścić wykonanie koryta i profilowanie podłoża z zastosowaniem spycharki z lemieszem ustawionym prostopadle do kierunku pracy maszyny,
- koparek z czerpakami profilowymi (przy wykonywaniu wąskich koryt),
- walców statycznych, wibracyjnych lub płyt wibracyjnych.

Stosowany sprzęt nie może spowodować niekorzystnego wpływu na właściwości gruntu podłoża.

4. TRANSPORT

4.2. Ogólne wymagania dotyczące transportu

Ogólne wymagania dotyczące transportu podano w ST „Wymagania ogólne” pkt 4.

4.3. Transport materiałów

Wymagania dotyczące transportu materiałów podano w ST.

5. WYKONANIE ROBÓT

5.1. Ogólne zasady wykonania robót

Ogólne zasady wykonania robót podano w ST „Wymagania ogólne” pkt 5.

5.2. Warunki przystąpienia do robót

Wykonawca powinien przystąpić do wykonania koryta oraz profilowania i zagęszczenia podłoża bezpośrednio przed rozpoczęciem robót związanych z wykonaniem warstw nawierzchni. Wcześniejsze przystąpienie do wykonania koryta oraz profilowania i zagęszczania podłoża, jest możliwe wyłącznie za zgodą Inspektora, w korzystnych warunkach atmosferycznych.

W wykonanym korycie oraz po wyprofilowanym i zagęszczonym podłożu nie może odbywać się ruch budowlany, niezwiązany bezpośrednio z wykonaniem pierwszej warstwy nawierzchni.

5.3. Wykonanie koryta

Paliki lub szpilki do prawidłowego ukształtowania koryta w planie i profilu powinny być wcześniej przygotowane.

Paliki lub szpilki należy ustawiać w osi drogi i w rzędach równoległych do osi drogi lub w inny sposób zaakceptowany przez Inspektora. Rozmieszczenie palików lub szpilek powinno umożliwiać naciągnięcie sznurków lub linek do wytyczenia robót w odstępach nie większych niż co 10 metrów.

Rodzaj sprzętu, a w szczególności jego moc należy dostosować do rodzaju gruntu, w którym prowadzone są roboty i do trudności jego odspojenia.

Koryto można wykonywać ręcznie, gdy jego szerokość nie pozwala na zastosowanie maszyn, na przykład na poszerzeniach lub w przypadku robót o małym zakresie. Sposób wykonania musi być zaakceptowany przez Inspektora.

Grunt odspojoy w czasie wykonywania koryta powinien być wykorzystany zgodnie z ustaleniami dokumentacji projektowej i ST, tj. wbudowany w nasyp lub odwieziony na odkład w miejsce wskazane przez Inspektora.

Profilowanie i zagęszczenie podłoża należy wykonać zgodnie z zasadami określonymi w pkt 5.4.

5.4. Profilowanie i zagęszczanie podłoża

Przed przystąpieniem do profilowania podłoże powinno być oczyszczone ze wszelkich zanieczyszczeń.

Po oczyszczeniu powierzchni podłoża należy sprawdzić, czy istniejące rzędne terenu umożliwiają uzyskanie po profilowaniu zaprojektowanych rzędnych podłoża. Zaleca się, aby rzędne terenu przed profilowaniem były o co najmniej 5 cm wyższe niż projektowane rzędne podłoża.

Jeżeli powyższy warunek nie jest spełniony i występują zaniżenia poziomu w podłożu przewidzianym do profilowania, Wykonawca powinien spulchnić podłoże na głębokość zaakceptowaną przez Inspektora, dowieźć dodatkowy grunt spełniający wymagania obowiązujące dla górnej strefy korpusu, w ilości koniecznej do uzyskania wymaganych rzędnych wysokościowych i zagęścić warstwę do uzyskania wartości wskaźnika zagęszczenia, określonych w tablicy 1.

Do profilowania podłoża należy stosować równiarki. Ścięty grunt powinien być wykorzystany w robotach ziemnych lub w inny sposób zaakceptowany przez Inspektora.

Bezpośrednio po profilowaniu podłoża należy przystąpić do jego zagęszczania. Zagęszczanie podłoża należy kontynuować do osiągnięcia wskaźnika zagęszczenia nie mniejszego od podanego w tablicy 1. Wskaźnik zagęszczenia należy określać zgodnie z BN-77/8931-12 [5].

Tablica 1. Minimalne wartości wskaźnika zagęszczenia podłoża (I_s)

Strefa korpusu	Minimalna wartość I_s dla obciążenia ruchu ciężkiego i bardzo ciężkiego
Górna warstwa o grubości 20 cm	1,00
Na głębokości od 20 do 50 cm od powierzchni podłoża	1,00

W przypadku, gdy gruboziarnisty materiał tworzący podłoże uniemożliwia przeprowadzenie badania zagęszczenia, kontrolę zagęszczenia należy oprzeć na metodzie obciążeń płytowych. Należy określić pierwotny i wtórny moduł odkształcenia podłoża według BN-64/8931-02 [3]. Stosunek wtórnego i pierwotnego modułu odkształcenia nie powinien przekraczać 2,2.

Wilgotność gruntu podłoża podczas zagęszczania powinna być równa wilgotności optymalnej z tolerancją od -20% do +10%.

5.5. Utrzymanie koryta oraz wyprofilowanego i zagęszczonego podłoża

Podłoże (koryto) po wyprofilowaniu i zagęszczeniu powinno być utrzymywane w dobrym stanie.

Jeżeli po wykonaniu robót związanych z profilowaniem i zagęszczeniem podłoża nastąpi przerwa w robotach i Wykonawca nie przystąpi natychmiast do układania warstw nawierzchni, to powinien on zabezpieczyć podłoże przed nadmiernym zawilgoceniem, na przykład przez rozłożenie folii lub w inny sposób zaakceptowany przez Inspektora.

Jeżeli wyprofilowane i zagęszczone podłoże uległo nadmiernemu zawilgoceniu, to do układania kolejnej warstwy można przystąpić dopiero po jego naturalnym osuszeniu.

Po osuszeniu podłoża Inspektor oceni jego stan i ewentualnie zaleci wykonanie niezbędnych napraw. Jeżeli zawilgocenie nastąpiło wskutek zaniedbania Wykonawcy, to naprawę wykona on na własny koszt.

6. KONTROLA JAKOŚCI ROBÓT

6.1. Ogólne zasady kontroli jakości robót

Ogólne zasady kontroli jakości robót podano w ST „Wymagania ogólne” pkt 6.

6.2. Badania w czasie robót

6.2.1. Częstotliwość oraz zakres badań i pomiarów

Częstotliwość oraz zakres badań i pomiarów dotyczących cech geometrycznych i zagęszczenia koryta i wyprofilowanego podłoża podaje tablica 2.

Tablica 2. Częstotliwość oraz zakres badań i pomiarów wykonanego koryta i wyprofilowanego podłoża

Lp.	Wyszczególnienie badań i pomiarów	Minimalna częstotliwość badań i pomiarów
1	Szerokość koryta	10 razy na 1 km
2	Równość podłużna	co 20 m na każdym pasie ruchu
3	Równość poprzeczna	10 razy na 1 km
4	Spadki poprzeczne *)	10 razy na 1 km
5	Rzędne wysokościowe	co 100 m dla pozostałych dróg
6	Ukształtowanie osi w planie *)	co 100 m dla pozostałych dróg

7	Zagęszczenie, wilgotność gruntu podłoża	w 2 punktach na dziennej działce roboczej, lecz nie rzadziej niż raz na 600 m ²
*) Dodatkowe pomiary spadków poprzecznych i ukształtowania osi w planie należy wykonać w punktach głównych łuków poziomych		

6.2.2. Szerokość koryta (profilowanego podłoża)

Szerokość koryta i profilowanego podłoża nie może różnić się od szerokości projektowanej o więcej niż +10 cm i -5 cm.

6.2.3. Równość koryta (profilowanego podłoża)

Nierówności podłużne koryta i profilowanego podłoża należy mierzyć 4-metrową łata zgodnie z normą BN-68/8931-04 [4].

Nierówności poprzeczne należy mierzyć 4-metrową łata.

Nierówności nie mogą przekraczać 20 mm.

6.2.4. Spadki poprzeczne

Spadki poprzeczne koryta i profilowanego podłoża powinny być zgodne z dokumentacją projektową z tolerancją $\pm 0,5\%$.

6.2.5. Rzędne wysokościowe

Różnice pomiędzy rzędnymi wysokościowymi koryta lub wyprofilowanego podłoża i rzędnymi projektowanymi nie powinny przekraczać +1 cm, -2 cm.

6.2.6. Ukształtowanie osi w planie

Oś w planie nie może być przesunięta w stosunku do osi projektowanej o więcej niż ± 3 cm dla autostrad i dróg ekspresowych lub więcej niż ± 5 cm dla pozostałych dróg.

6.2.7. Zagęszczenie koryta (profilowanego podłoża)

Wskaźnik zagęszczenia koryta i wyprofilowanego podłoża określony wg BN-77/8931-12 [5] nie powinien być mniejszy od podanego w tablicy 1.

Jeśli jako kryterium dobrego zagęszczenia stosuje się porównanie wartości modułów odkształcenia, to wartość stosunku wtórnego do pierwotnego modułu odkształcenia, określonych zgodnie z normą BN-64/8931-02 [3] nie powinna być większa od 2,2.

Wilgotność w czasie zagęszczania należy badać według PN-B-06714-17 [2]. Wilgotność gruntu podłoża powinna być równa wilgotności optymalnej z tolerancją od -20% do +10%.

6.3. Zasady postępowania z wadliwie wykonanymi odcinkami koryta (profilowanego podłoża)

Wszystkie powierzchnie, które wykazują większe odchylenia cech geometrycznych od określonych w punkcie 6.2 powinny być naprawione przez spalanie do głębokości co najmniej 10 cm, wyrównanie i powtórne zagęszczenie. Dodanie nowego materiału bez spalania wykonanej warstwy jest niedopuszczalne.

7. OBMIAR ROBÓT

7.1. Ogólne zasady obmiaru robót

Ogólne zasady obmiaru robót podano w ST „Wymagania ogólne” pkt 7.

7.2. Jednostka obmiarowa

Jednostką obmiarową jest m² (metr kwadratowy) wykonanego i odebranego koryta.

8. ODBIÓR ROBÓT

Ogólne zasady odbioru robót podano w ST „Wymagania ogólne” pkt 8.

Roboty uznaje się za wykonane zgodnie z dokumentacją projektową, SST i wymaganiami Inspektora, jeżeli wszystkie pomiary i badania z zachowaniem tolerancji wg punktu 6 dały wyniki pozytywne.

9. PODSTAWA PŁATNOŚCI

9.1. Ogólne ustalenia dotyczące podstawy płatności

Ogólne ustalenia dotyczące podstawy płatności podano w SST „Wymagania ogólne” pkt 9.

9.2. Cena jednostki obmiarowej

Cena wykonania 1 m² koryta obejmuje:

- zapewnienie niezbędnych środków produkcji
- prace pomiarowe i roboty przygotowawcze,
- odspojenie gruntu z przerzutem na pobocze i rozplantowaniem,
- załadunek nadmiaru odspojonego gruntu na środki transportowe i wywiezienie,
- profilowanie dna koryta lub podłoża,
- zagęszczenie,
- utrzymanie koryta lub podłoża,
- przeprowadzenie pomiarów i badań laboratoryjnych, wymaganych w specyfikacji technicznej
- uporządkowanie terenu po wykonanych robotach.

10. PRZEPISY ZWIĄZANE

Normy

- | | |
|-------------------|---|
| 1. PN-S-02205 | Drogi samochodowe. Roboty ziemne. Wymagania i badania |
| 2. PN-B-04481 | Grunty budowlane. Badania próbek gruntu |
| 3. PN-/B-06714-17 | Kruszywa mineralne. Badania. Oznaczanie wilgotności |
| 4. BN-64/8931-02 | Drogi samochodowe. Oznaczanie modułu odkształcenia nawierzchni podatnych i podłoża przez obciążenie płytą |
| 5. BN-68/8931-04 | Drogi samochodowe. Pomiar równości nawierzchni planografem i łatą |
| 6. BN-77/8931-12 | Oznaczanie wskaźnika zagęszczenia gruntu |

ST 2.20 WARSTWY ODSĄCZAJĄCE

GRUPA CPV 452

1. WSTĘP

1.1. Przedmiot ST

Przedmiotem niniejszej specyfikacji technicznej są wymagania dotyczące wykonania i odbioru robót związanych z wykonaniem warstw odsączających i odcinających.

1.2. Zakres stosowania ST

Specyfikacja techniczna stanowi dokument przetargowy i kontraktowy **w wyniku realizacji budowy Boiska Wielofunkcyjnego w m. Laski gmina Przykona.**

1.3. Zakres robót objętych ST

Ustalenia zawarte w niniejszej specyfikacji dotyczą zasad prowadzenia robót związanych z wykonaniem warstw odsączających i odcinających, stanowiących część podbudowy pomocniczej, w przypadku gdy podłoże stanowi grunt wysadzinowy lub wątpliwy, nieulepszony spoiwem i obejmuje:

- wykonanie warstwy odsączającej z kruszywa naturalnego grubości 10 cm i 15 cm.

1.4. Określenia podstawowe

Określenia podstawowe są zgodne z obowiązującymi, odpowiednimi polskimi normami i z określeniami podanymi w ST „Wymagania ogólne” pkt 1.4.

1.5. Ogólne wymagania dotyczące robót

Ogólne wymagania dotyczące robót podano w ST „Wymagania ogólne” pkt 1.5.

2. MATERIAŁY

- piasek do nawierzchni drogowych

2.1. Ogólne wymagania dotyczące materiałów

Ogólne wymagania dotyczące materiałów, ich pozyskiwania i składowania, podano w ST „Wymagania ogólne” pkt 2.

2.2. Rodzaje materiałów

Materiałami stosowanymi przy wykonywaniu warstw odsączających są:

- piaski,
- żwir i mieszanka,

2.3. Wymagania dla kruszywa

Kruszywa do wykonania warstw odsączających i odcinających powinny spełniać następujące warunki:

- a) szczelności, określony zależnością:

$$\frac{D_{15}}{d_{85}} \leq 5$$

gdzie:

D_{15} - wymiar sita, przez które przechodzi 15% ziarn warstwy odcinającej lub odsączającej

d_{85} - wymiar sita, przez które przechodzi 85% ziarn gruntu podłoża.

Dla materiałów stosowanych przy wykonywaniu warstw odsączających warunek szczelności musi być spełniony, gdy warstwa ta nie jest układana na warstwie odcinającej.

b) zagęszczalności, określony zależnością:

$$U = \frac{d_{60}}{d_{10}} \geq 5$$

gdzie:

U - wskaźnik różnoziarnistości,

d_{60} - wymiar sita, przez które przechodzi 60% kruszywa tworzącego warstwę odcinającą,

d_{10} - wymiar sita, przez które przechodzi 10% kruszywa tworzącego warstwę odcinającą.

Piasek stosowany do wykonywania warstw odsączających i odcinających powinien spełniać wymagania normy PN-B-11113 [5] dla gatunku 1 i 2.

Żwir i mieszanka stosowane do wykonywania warstw odsączających i odcinających powinny spełniać wymagania normy PN-B-11111 [3], dla klasy I i II.

2.4. Składowanie materiałów

2.5.1. Składowanie kruszywa

Jeżeli kruszywo przeznaczone do wykonania warstwy odsączającej lub odcinającej nie jest wbudowane bezpośrednio po dostarczeniu na budowę i zachodzi potrzeba jego okresowego składowania, to Wykonawca robót powinien zabezpieczyć kruszywo przed zanieczyszczeniem i zmieszaniem z innymi materiałami kamiennymi. Podłoże w miejscu składowania powinno być równe, utwardzone i dobrze odwodnione.

3. SPRZĘT

3.1. Ogólne wymagania dotyczące sprzętu

Ogólne wymagania dotyczące sprzętu podano w ST „Wymagania ogólne” pkt 3.

3.2. Sprzęt do wykonania robót

Wykonawca przystępujący do wykonania warstwy odcinającej lub odsączającej powinien wykazać się możliwością korzystania z następującego sprzętu:

- równiarek,
- walców statycznych,
- płyt wibracyjnych lub ubijaków mechanicznych.

4. TRANSPORT

4.1. Ogólne wymagania dotyczące transportu

Ogólne wymagania dotyczące transportu podano w ST „Wymagania ogólne” pkt 4.

4.2. Transport kruszywa

Kruszywa można przewozić dowolnymi środkami transportu w warunkach zabezpieczających je przed zanieczyszczeniem, zmieszaniem z innymi materiałami, nadmiernym wysuszeniem i zawilgoceniem.

5. WYKONANIE ROBÓT

5.1. Ogólne zasady wykonania robót

Ogólne zasady wykonania robót podano w ST „Wymagania ogólne” pkt 5.

5.2. Przygotowanie podłoża

Podłoże gruntowe powinno spełniać wymagania określone w ST „Roboty ziemne” oraz „Wykonanie koryta z profilowaniem i zagęszczaniem podłoża w gruncie”.

Warstwy odcinająca i odsączająca powinny być wytyczone w sposób umożliwiający wykonanie ich zgodnie z dokumentacją projektową, z tolerancjami określonymi w niniejszych specyfikacjach.

Paliki lub szpilki powinny być ustawione w osi nawierzchni i w rzędach równoległych do osi nawierzchni, lub w inny sposób zaakceptowany przez Inspektora. Rozmieszczenie palików lub szpilek powinno umożliwiać naciągnięcie sznurków lub linek do wytyczenia robót w odstępach nie większych niż co 10 m.

5.3. Wbudowanie i zagęszczanie kruszywa

Kruszywo powinno być rozkładane w warstwie o jednakowej grubości, przy użyciu równiarki, z zachowaniem wymaganych spadków i rzędnych wysokościowych. Grubość rozłożonej warstwy luźnego kruszywa powinna być taka, aby po jej zagęszczeniu osiągnięto grubość projektowaną.

Jeżeli dokumentacja projektowa lub ST przewiduje wykonanie warstwy odsączającej lub odcinającej o grubości powyżej 20 cm, to wbudowanie kruszywa należy wykonać dwuwarstwowo. Rozpoczęcie układania każdej następnej warstwy może nastąpić po odbiorze przez Inspektora warstwy poprzedniej.

W miejscach, w których widoczna jest segregacja kruszywa należy przed zagęszczeniem wymienić kruszywo na materiał o odpowiednich właściwościach.

Natychmiast po końcowym wyprofilowaniu warstwy odsączającej lub odcinającej należy przystąpić do jej zagęszczania.

Zagęszczanie warstw o przekroju daszkowym należy rozpoczynać od krawędzi i stopniowo przesuwając pasami podłużnymi częściowo nakładającymi się, w kierunku jej osi. Zagęszczanie nawierzchni o jednostronnym spadku należy rozpoczynać od dolnej krawędzi i przesuwając pasami podłużnymi częściowo nakładającymi się, w kierunku jej górnej krawędzi.

Nierówności lub zagłębienia powstałe w czasie zagęszczania powinny być wyrównywane na bieżąco przez spulchnienie warstwy kruszywa i dodanie lub usunięcie materiału, aż do otrzymania równej powierzchni.

W miejscach niedostępnych dla walców warstwa odcinająca i odsączająca powinna być zagęszczana płytami wibracyjnymi lub ubijakami mechanicznymi. Zagęszczanie należy kontynuować do osiągnięcia wskaźnika zagęszczenia nie mniejszego od 1,0 według normalnej próby Proctora, przeprowadzonej według PN-B-04481 [1]. Wskaźnik zagęszczenia należy określać zgodnie z BN-77/8931-12 [8].

W przypadku, gdy gruboziarnisty materiał wbudowany w warstwę odsączającą lub odcinającą, uniemożliwia przeprowadzenie badania zagęszczenia według normalnej próby Proctora, kontrolę zagęszczenia należy oprzeć na metodzie obciążeń płytowych. Należy określić pierwotny i wtórny moduł odkształcenia warstwy według BN-64/8931-02 [6]. Stosunek wtórnego i pierwotnego modułu odkształcenia nie powinien przekraczać 2,2.

Wilgotność kruszywa podczas zagęszczania powinna być równa wilgotności optymalnej z tolerancją od -20% do +10% jej wartości. W przypadku, gdy wilgotność kruszywa jest wyższa od wilgotności optymalnej, kruszywo należy osuszyć przez mieszanie i napowietrzanie. W przypadku, gdy wilgotność kruszywa jest niższa od wilgotności optymalnej, kruszywo należy zwilżyć określoną ilością wody i równomiernie wymieszać.

5.4. Utrzymanie warstwy odsączającej

Warstwa odsączająca po wykonaniu, a przed ułożeniem następnej warstwy powinny być utrzymywane w dobrym stanie.

Nie dopuszcza się ruchu budowlanego po wykonanej warstwie odsączającej.

W przypadku warstwy z kruszywa dopuszcza się ruch pojazdów koniecznych dla wykonania wyżej leżącej

warstwy nawierzchni. Koszt napraw wynikłych z niewłaściwego utrzymania warstwy obciąża Wykonawcę robót.

6. KONTROLA JAKOŚCI PRAC

6.1. Ogólne zasady kontroli jakości robót

Ogólne zasady kontroli jakości robót podano w ST „Wymagania ogólne” pkt 6.

6.2. Badania przed przystąpieniem do robót

Przed przystąpieniem do robót Wykonawca powinien wykonać badania kruszyw przeznaczonych do wykonania robót i przedstawić wyniki tych badań Inspektorowi. Badania winny obejmować właściwości kruszywa określone w p. 2.3.

6.3. Badania w czasie robót

6.3.1. Częstotliwość oraz zakres badań i pomiarów

Częstotliwość oraz zakres badań i pomiarów dotyczących cech geometrycznych i zagęszczenia warstwy odsączającej i odcinającej podaje tablica 1.

Tablica 1. Częstotliwość oraz zakres badań i pomiarów warstwy odsączającej i odcinającej

Lp.	Wyszczególnienie badań i pomiarów	Minimalna częstotliwość badań i pomiarów
1	Szerokość warstwy	10 razy na 1 km
2	Równość podłużna	co 20 m na każdym pasie ruchu
3	Równość poprzeczna	10 razy na 1 km
4	Spadki poprzeczne *)	10 razy na 1 km
5	Rzędne wysokościowe	co 25 m w osi jezdni i na jej krawędziach dla autostrad i dróg ekspresowych, co 100 m dla pozostałych dróg
6	Ukształtowanie osi w planie *)	co 25 m w osi jezdni i na jej krawędziach dla autostrad i dróg ekspresowych, co 100 m dla pozostałych dróg
7	Grubość warstwy	<u>Podczas budowy:</u> w 3 punktach, lecz nie rzadziej niż raz na 400 m ² <u>Przed odbiorem:</u> w 3 punktach, lecz nie rzadziej niż raz na 2000 m ²
8	Zagęszczenie, wilgotność kruszywa	w 2 punktach, lecz nie rzadziej niż raz na 600 m ²

*) Dodatkowe pomiary spadków poprzecznych i ukształtowania osi w planie należy wykonać w punktach głównych łuków poziomych.

6.3.2. Szerokość warstwy

Szerokość warstwy nie może się różnić od szerokości projektowanej o więcej niż +10 cm, -5 cm.

6.3.3. Równość warstwy

Nierówności podłużne warstwy odsączającej należy mierzyć 4 metrową łatą, zgodnie z normą BN-68/8931-04 [7].

Nierówności poprzeczne warstwy odsączającej należy mierzyć 4 metrową łatą.

Nierówności nie mogą przekraczać 20 mm.

6.3.4. Spadki poprzeczne

Spadki poprzeczne warstwy odcinającej i odsączającej na prostych i łukach powinny być zgodne z dokumentacją projektową z tolerancją $\pm 0,5\%$.

6.3.5. Rzędne wysokościowe

Różnice pomiędzy rzędnymi wysokościowymi warstwy i rzędnymi projektowanymi nie powinny przekraczać +1 cm i -2 cm.

6.3.6. Ukształtowanie osi w planie

Oś w planie nie może być przesunięta w stosunku do osi projektowanej o więcej niż ± 3 cm dla autostrad i dróg ekspresowych lub o więcej niż ± 5 cm dla pozostałych dróg.

6.3.7. Grubość warstwy

Grubość warstwy powinna być zgodna z określoną w dokumentacji projektowej z tolerancją +1 cm, -2 cm.

Jeżeli warstwa, ze względów technologicznych, została wykonana w dwóch warstwach, należy mierzyć łączną grubość tych warstw.

Na wszystkich powierzchniach wadliwych pod względem grubości Wykonawca wykona naprawę warstwy przez spulchnienie warstwy na głębokość co najmniej 10 cm, uzupełnienie nowym materiałem o odpowiednich właściwościach, wyrównanie i ponowne zagęszczenie. Roboty te Wykonawca wykona na własny koszt. Po wykonaniu tych robót nastąpi ponowny pomiar i ocena grubości warstwy, według wyżej podanych zasad na koszt Wykonawcy.

6.3.8. Zagęszczenie warstwy

Wskaźnik zagęszczenia warstwy odsączającej, określony wg BN-77/8931-12 [8] nie powinien być mniejszy od 1.

Jeżeli jako kryterium dobrego zagęszczenia warstwy stosuje się porównanie wartości modułów odkształcenia, to wartość stosunku wtórnego do pierwotnego modułu odkształcenia, określonych zgodnie z normą BN-64/8931-02 [6], nie powinna być większa od 2,2. Wilgotność kruszywa w czasie zagęszczenia należy badać według PN-B-06714-17 [2]. Wilgotność kruszywa powinna być równa wilgotności optymalnej z tolerancją od -20% do +10%.

6.4. Zasady postępowania z odcinkami wadliwie wykonanymi

Wszystkie powierzchnie, które wykazują większe odchylenia cech geometrycznych od określonych w p. 6.3, powinny być naprawione przez spulchnienie do głębokości co najmniej 10 cm, wyrównane i powtórnie zagęszczone. Dodanie nowego materiału bez spulchnienia wykonanej warstwy jest niedopuszczalne.

7. Obmiar robót

Ogólne zasady obmiaru robót

Ogólne zasady obmiaru robót podano w ST „Wymagania ogólne” pkt 7.

Jednostka obmiarowa

Jednostką obmiarową jest m² (metr kwadratowy) warstwy odcinającej i odsączającej.

8. ODBIÓR ROBÓT

Ogólne zasady odbioru robót podano w ST „Wymagania ogólne” pkt 8.

Roboty uznaje się za wykonane zgodnie z dokumentacją projektową, ST i wymaganiami Inspektora, jeżeli wszystkie pomiary i badania z zachowaniem tolerancji wg pkt 6 dały wyniki pozytywne.

9. PODSTAWA PŁATNOŚCI

9.1. Ogólne ustalenia dotyczące podstawy płatności

Ogólne ustalenia dotyczące podstawy płatności podano w ST „Wymagania ogólne” pkt 9.

9.2. Cena jednostki obmiarowej

Cena wykonania 1m² warstwy odsączającej i/lub odcinającej z kruszywa obejmuje:

- zapewnienie niezbędnych środków produkcji
- prace pomiarowe,

- dostarczenie i rozłożenie na uprzednio przygotowanym podłożu warstwy materiału o grubości i jakości określonej w dokumentacji projektowej i specyfikacji technicznej,
- wyrównanie ułożonej warstwy do wymaganego profilu,
- zagęszczenie wyprofilowanej warstwy,
- przeprowadzenie pomiarów i badań laboratoryjnych wymaganych w specyfikacji technicznej,
- utrzymanie warstwy
- uporządkowanie terenu po wykonanych robotach.

10. PRZEPISY ZWIĄZANE

11. Normy

1. PN-B-04481 Grunty budowlane. Badania próbek gruntu
2. PN-B-06714-17 Kruszywa mineralne. Badania. Oznaczanie wilgotności
3. PN-B-11111 Kruszywo mineralne. Kruszywo naturalne do nawierzchni drogowych . Żwir i mieszanka
4. PN-B-11112 Kruszywo mineralne. Kruszywo łamane do nawierzchni drogowych
5. PN-B-11113 Kruszywa mineralne. Kruszywo naturalne do nawierzchni drogowych. Piasek
6. BN-64/8931-02 Drogi samochodowe. Oznaczanie modułu odkształcenia nawierzchni podatnych i podłoża przez obciążenie płytą
7. BN-68/8931-04 Drogi samochodowe. Pomiar równości nawierzchni planografem i łąką
8. BN-77/8931-12 Oznaczanie wskaźnika zagęszczenia gruntu

ST 2.30 PODBUDOWY Z KRUSZYW ŁAMANYCH STABILIZOWANYCH MECHANICZNIE

GRUPA CPV 452

1. WSTĘP

1.1. Przedmiot ST

Przedmiotem niniejszej Szczegółowej Specyfikacji Technicznej są wymagania dotyczące wykonania i odbioru podbudów z kruszywa stabilizowanego mechanicznie i ulepszanego cementem.

1.2. Zakres stosowania ST

Specyfikacja techniczna jest stosowana jako dokument przetargowy i kontraktowy **w wyniku realizacji budowy Boiska Wielofunkcyjnego w m. Laski gmina Przykona.**

1.3. Zakres robót objętych ST

Ustalenia zawarte w niniejszej specyfikacji mają zastosowanie przy wykonywaniu i odbiorze podbudowy z kruszyw łamanych stabilizowanych mechanicznie .

Ustalenia zawarte są w ST 0.00 Wymagania ogólne" pkt 1.3. Zakres robót:

- Podbudowa z kruszywa łamanego - warstwa dolna konstrukcyjna o grubości po zagęszczeniu 10 cm pod wszystkie boiska (fr. 31,5-63 mm)
- Podbudowa z kruszywa łamanego - warstwa górna klinująca o grubości po zagęszczeniu 5 cm -pod boiska koszykówki i siatkówki (fr. 0-31,50mm)
- Podbudowa z kruszywa łamanego - warstwa górna klinująca i wyrównująca o grubości po zagęszczeniu 9 cm (5cm kruszywo 0-31,5 i 4cm miał kamienny 0-4mm) - pod boisko piłki nożnej

1.4. Określenia podstawowe

Podbudowa z kruszywa stabilizowanego - mieszanka kruszywa naturalnego i łamanego, zagęszczona stanowi podbudowę zasadniczą nawierzchni.

2. MATERIAŁY

2.1. Źródła materiałów

Wszystkie materiały użyte do budowy powinny pochodzić tylko ze źródeł uzgodnionych i zatwierdzonych przez Inspektora. Źródła materiałów powinny być wybrane przez Wykonawcę z wyprzedzeniem, przed rozpoczęciem robót, nie później niż 30 dni przed rozpoczęciem robót Wykonawca powinien dostarczyć Inspektorowi wyniki badań laboratoryjnych łącznie z projektowaną krzywą uziarnienia i reprezentatywne próbki materiałów.

Materiały z zaproponowanego przez Wykonawcę źródła będą zaakceptowane do wbudowania przez Inspektora jeżeli dostarczone przez Wykonawcę wyniki badań laboratoryjnych i ewentualne wyniki badań laboratoryjnych prowadzonych przez Inspektora wykażą zgodność cech materiałowych z wymaganiami. Zatwierdzenie źródła materiałów nie oznacza, że wszystkie materiały z tego źródła będą przez Inspektora dopuszczone do wbudowania. Materiały, które nie spełniają wymagań zostaną odrzucone.

2.2. Kruszywa

2.2.1. Skład mieszanki kruszyw

Do wykonania podbudowy zasadniczej z kruszywa stabilizowanego mechanicznie należy użyć mieszankę kruszywa łamanego, spełniającą wymagania niniejszych Specyfikacji. Kruszywo łamane może pochodzić z przekruszenia ziarn kamieni narzutowych, albo surowca skalnego. Zawartość ziaren przekruszonych we frakcji mieszanki pozostającej na sicie o oczkach kwadratowych 4 mm nie może być mniejsza od 35%.

2.2.2. Uziarnienie kruszywa

Krzywa uziarnienia kruszywa, określona według PN-91/B/06714/15 powinna leżeć pomiędzy krzywymi granicznymi podanymi w tablicy 1.

Tablica 1. Uziarnienie kruszywa do wykonania warstwy podbudowy z kruszywa stabilizowanego mechanicznie, i ulepszanego cementem.

Sito kwadratowe [mm]	Przechodzi przez sito [%]
63	100
31,5	78-100
16	58-87
8	42-70
4	30-54
2	21-41
0,5	10-23
0.075	3-10

Krzywa uziarnienia kruszywa powinna być ciągła i nie może przebiegać od dolnej krzywej granicznej uziarnienia do górnej krzywej granicznej uziarnienia na sąsiednich sitach. Wymiar największego kruszywa nie może przekraczać 2/3 grubości warstwy układanej jednorazowo. Frakcje kruszywa przechodzące przez sito 0.075 mm nie powinny stanowić więcej niż 65% frakcji przechodzących przez sito 0,5 mm.

2.2.3. Właściwości kruszywa

Każde z kruszyw oraz mieszanka mineralna z nich złożona, przeznaczona do stabilizacji mechanicznej i ulepszenia cementem, powinny spełniać wymagania określone w tablicy 2.

Tablica 2. Wymagane właściwości kruszyw do stabilizacji mechanicznej i ulepszania cementem.

L.p.	Właściwości badane według	Wymagania
1	Zawartość ziarn nieforemnych, dla frakcji powyżej 4 mm, wg PN-78/B-06714/16, %, nie więcej niż	30
2	Stopień przekruszenia ziarn kruszywa	*
3	Ścieralność ziarn większych od 2 mm, w bębnie Los Angeles wg PN-79/B-06714/42, ubytek masy, %, nie większy niż:	30
4	Mrozoodporność, ziarn większych od 2 mm, wg PN-78/B-06714/19 [14] po 25 cyklach zamrażania i odmrażania, ubytek masy, %, nie większy niż:	10
5	Plastyczność, wg PN-88/B-04481 frakcji przechodzących przez sito 0,42 mm: a) granica płynności, %, nie więcej niż: b) wskaźnik plastyczności, %, nie więcej niż:	25 4
6	Wskaźnik piaskowy, wg BN-64/8931-01, kruszywa 5-krotnie zagęszczonego metodą normalną wg PN-88/B - 04481	30 - 75
7	Zawartość zanieczyszczeń obcych wg PN-78/B-06714/12 [8], %, nie więcej niż:	0,2
8	Zawartość siarczanów, w przeliczeniu na SO ₃ , wg PN-78/B-06714/28, %, poniżej	barwa cieczy ponad kruszywem nie ciemniejsza od barwy wzorcowej

* Frakcje kruszywa łamanego pozostające na sicie o oczkach kwadratowych 4 mm powinny mieć nie mniej

niż 75% wagowo ziarn przekruszonych, posiadających więcej niż jedną przełamaną powierzchnię.

2.2.4. Składowanie kruszyw

Kruszywo powinno być składowane w pryzmach, na utwardzonym i dobrze odwodnionym placu, w warunkach zabezpieczających przed zanieczyszczeniem i przed wymieszaniem różnych rodzajów kruszyw.

2.3. Woda

Woda stosowana do produkcji mieszanki kruszyw ulepszonej cementem i do pielęgnacji wykonanej warstwy powinna być czysta, bez zawartości szkodliwych dodatków, odpowiadająca wymaganiom PN-88/B-32250. Bez badań laboratoryjnych można stosować wodociągową wodę pitną. Gdy woda pochodzi z wątpliwych źródeł nie może być użyta bez jej przebadania zgodnie z wyżej podaną normą.

3. SPRZĘT

3.1. Wymagania ogólne

Sprzęt budowlany powinien odpowiadać pod względem typów i ilości wskazaniom zawartym w ST Sprzęt do produkcji, transportu i układania podbudowy musi być zaakceptowany przez Inspektora. Jakikolwiek sprzęt, maszyny, urządzenia i narzędzia nie gwarantujące zachowania wymagań jakościowych zostaną przez Inspektora zdyskwalifikowane i nie dopuszczone do robót.

3.2. Sprzęt do wykonania warstwy podbudowy

Do wykonania warstwy podbudowy z kruszywa stabilizowanego mechanicznie :

- wytwórnie stacjonarne do wytwarzania mieszanki kruszywowej, wyposażony w komputer z programem z licencją i drukarką danych produkcyjnych, urządzenie do współpracy z komputerem przy dozowaniu domieszek podczas operacji automatycznych, dozowanie kruszywa, cementu i wody z dokładnością podaną w p.5.8. niniejszej ST. Mieszarki muszą zapewniać wytwarzanie jednorodnego materiału o wilgotności optymalnej z tolerancją +1% i -2%.
- samochody samowyładowcze do transportu wyprodukowanej mieszanki.
- układarki lub równiarki do rozkładania i wyprofilowania warstwy podbudowy.
- walce ogumione oraz stalowe wibracyjne i statyczne do zagęszczania. W miejscach trudno dostępnych należy stosować zagęszczarki płytowe, ubijaki mechaniczne lub małe walce wibracyjne.

4. TRANSPORT

Transport materiałów i mieszanki kruszywa powinien odbywać się w sposób przeciwdziałający ich zanieczyszczeniu i niekorzystnemu wpływowi warunków atmosferycznych. Ponadto mieszanka kruszywa powinna być transportowana w sposób chroniący ją przed rozsegregowaniem i osuszeniem.

Wydajność środków transportowych musi być dostosowana do wydajności sprzętu stosowanego do mieszania oraz wbudowania mieszanki kruszywowej. Ruch pojazdów po wyprofilowanym podłożu warstwy podbudowy powinien być tak zorganizowany aby nie dopuścić do jego uszkodzeń i tworzenia kolein.

5. WYKONANIE ROBÓT

5.1. Skład mieszanki kruszywa

Kruszywa uziarnienia kruszywa mieszanki powinna być zgodna z punktem 2.2.2.

Zawartość w mieszance powinna mieścić się w przedziale od 2% do 4%. Zawartość wody w mieszance powinna odpowiadać wilgotności optymalnej, określonej według normalnej próby Proctora, zgodnie z PN-88/B-04481, z tolerancją + 1%, - 2% bezwzględnych.

5.2. Projektowanie składu mieszanki kruszywa

Na co najmniej 30 dni przed rozpoczęciem robót Wykonawca dostarczy Inspektorowi do akceptacji projekt składu mieszanki. Wraz z projektem Wykonawca powinien dostarczyć próbki kruszyw i cementu, pobrane w obecności Inspektora.

Projekt składu mieszanki (receptury), powinien zawierać:

- wyniki badań kruszyw przeznaczonych do wytworzenia mieszanki według zakresu podanego w p. 2.2.3. niniejszej specyfikacji
- wyniki badań w zakresie określonym w p. 6.4. niniejszej specyfikacji,
- w przypadkach wątpliwych - wyniki badania jakości wody według PN-88/B-32250,
- skład mieszanki kruszyw ulepszonej cementem, w tym:

- skład mieszanki mineralnej,
- zawartość wody, równa wilgotności optymalnej mieszanki kruszywa z cementem,
- wyniki badań mieszanki mineralnej w zakresie podanym w p.2.2.3. niniejszej specyfikacji,
- wyniki badań wilgotności optymalnej i maksymalnej gęstości objętościowej kruszywa,

Wilgotność optymalną i maksymalną gęstość objętościową szkieletu kruszywa stabilizowanego należy określić według PN-88/B-04481 (duży cylinder, metoda II). Ze względu na gruboziarniste uziarnienie kruszywa zagęszczenie mieszanki należy określić po odsianiu ziarn od 20 mm i odpowiednim skorygowaniu wyników badań Proctora wg metodyki podanej w PN-88/B-04481 (wzory 77 i 78 w p.8.6 normy). Wytrzymałość kruszywa stabilizowanego wg BN-68/8933-08, ale na próbkach walcowych o średnicy wysokości 16 cm. Dopuszcza się zagęszczanie próbek na stoliku vibracyjnym. Mrozoodporność próbek należy badać , wg BN-68/8933-08, z tym jednak, że do badania należy stosować próbki walcowe o średnicy i wysokości 16 cm.

5.3. Grubość warstwy

Maksymalna grubość układanej warstwy kruszywa stabilizowanego mechanicznie nie powinna być zatwierdzona przez Inspektora, przy uwzględnieniu sprzętu i technologii proponowanych przez Wykonawcę.

5.4. Warunki atmosferyczne

Podbudowa z kruszywa stabilizowanego cementem nie może być wykonywana wtedy, gdy temperatura powietrza spadła poniżej 2°C oraz wtedy, gdy podłoże jest zamarznięte i podczas opadów deszczu. Nie należy rozpoczynać wykonania warstwy podbudowy z kruszywa , jeżeli prognozy meteorologiczne wskazują na możliwy spadek temperatury poniżej 2°C w czasie najbliższych 7 dni.

5.5. Wytwarzanie mieszanki kruszywa

Ze względu na konieczność zapewnienia jednorodności materiału, mieszankę kruszywa o ściśle określonym uziarnieniu i wilgotności optymalnej należy wytwarzać w wytwórniach stacjonarnych wyposażonych w komputer i drukarką danych produkcyjnych, gwarantujących otrzymanie jednorodnej mieszanki.

Składniki mieszanki powinny być dozowane w ilości określonej w receptcie laboratoryjnej.

Tolerancje dozowania, wyrażone w stosunku do masy suchej mieszanki:

- kruszywo $\pm 3\%$,
- woda $\pm 2\%$ w stosunku do masy dozowanej wody.

Wilgotność mieszanki powinna odpowiadać wilgotności optymalnej z tolerancją + 1% i - 2%.

Mieszanka po wyprodukowaniu powinna być od razu transportowana na miejsce wbudowania w sposób przeciwdziałający segregacji i nadmiernemu wysychaniu.

5.6. Przygotowanie podłoża.

Zgodnie z PW podłoże pod wykonanie podbudowy z kruszywa będzie stanowić warstwa gruntu przepuszczalnego .

Podłoże powinno być przygotowane zgodnie z normami.

5.7. Rozkładanie mieszanki kruszywa

Przed ułożeniem mieszanki należy ustawić prowadnice i podłoże zwilżyć wodą.

Mieszanka dowieziona z wytwórni powinna być układana przy pomocy układarek lub równiarek. Grubość układania mieszanki powinna być taka, aby zapewnić uzyskanie wymaganej grubości warstwy po zagęszczeniu tj. 22 cm.

Przed zagęszczeniem warstwa powinna być wyprofilowana do wymaganych rzędnych, spadków podłużnych i poprzecznych. Po wyprofilowaniu należy natychmiast przystąpić do zagęszczania warstwy. Jeżeli podbudowa składa się z więcej niż jednej warstwy kruszywa , to każda warstwa powinna być wyprofilowana i zagęszczona z zachowaniem wymaganych spadków i rzędnych wysokościowych. Rozpoczęcie budowy każdej następnej warstwy może nastąpić po odbiorze poprzedniej warstwy przez Inspektora. Kruszywo w miejscach, w których widoczna jest jego segregacja powinno być przed zagęszczeniem wybrane i zastąpione mieszanką o odpowiednich właściwościach.

5.8. Zagęszczanie

Zagęszczanie warstwy kruszywa należy prowadzić przy użyciu walców stalowych vibracyjnych i / lub statycznych oraz ogumionych. Zagęszczanie podbudowy o przekroju daszkowym powinno rozpocząć się od krawędzi i przesuwac pasami podłużnymi w stronę osi jezdni. Zagęszczanie warstwy o jednostronnym

spadku poprzecznym powinno rozpocząć się od niżej położonej krawędzi i przesuwac pasami podłużnymi w stronę wyżej położonej krawędzi. Zagęszczanie należy kontynuować do osiągnięcia wskaźnika zagęszczenia mieszanki nie mniejszego od 1,00 według normalnej próby Proctora, zgodnie z normą PN-88/B-04481. Specjalną uwagę należy poświęcić zagęszczeniu mieszanki w sąsiedztwie spoin roboczych podłużnych i poprzecznych, oraz wszelkich urządzeń obcych. Powierzchnia zagęszczonej warstwy powinna mieć prawidłowy przekrój poprzeczny i jednolity wygląd. Zagęszczanie należy kontynuować do osiągnięcia wskaźnika zagęszczenia mieszanki nie mniejszego od 1,00 wg normalnej próby Proctora, zgodnie z PN-88/B-04481.

Specjalną uwagę należy poświęcić zagęszczaniu mieszanki w sąsiedztwie spoin roboczych podłużnych i poprzecznych, oraz wszelkich urządzeń obcych.

Wszelkie miejsca luźne, rozsegregowanie, spękanie podczas zagęszczania lub w inny sposób wykonane wadliwe, powinny być naprawione przez zerwanie warstwy na pełną grubość, wbudowanie nowej mieszanki o odpowiednim składzie i ponownie zagęszczenie.

5.10. Spoiny robocze

W miarę możliwości należy unikać podłużnych spoin roboczych, poprzez wykonanie warstwy na całej szerokości. W przeciwnym razie, przy warstwie wykonywanej w prowadnicach, przed wykonaniem kolejnego pasa należy pionową krawędź wykonanego pasa zwilżyć wodą. Przy warstwie wykonanej bez prowadnic w ułożonej i zagęszczonej mieszance należy niezwłocznie obciąć pionową krawędź. Po zwilżeniu jej wodą należy wbudować kolejny pas. W podobny sposób należy wykonać poprzeczną spoinę roboczą na połączeniu działek roboczych. Od obcięcia pionowej krawędzi w wykonanej mieszance można odstąpić wtedy, gdy czas pomiędzy zakończeniem zagęszczania jednego pasa a rozpoczęciem wbudowania sąsiedniego pasa nie przekracza 60 minut. Jeżeli w niżej położonej warstwie występują spoiny robocze, to spoiny w górnej warstwie podbudowy powinny być względem nich przesunięte, co najmniej 30 cm dla spoiny podłużnej i 1,0 m dla spoiny poprzecznej. **Spoiny wzmocnić geosiatką o szer. 0,5 m.**

5.11. Pielęgnacja warstwy z kruszywa stabilizowanego mechanicznie

O ile w czasie 2 godzin po zagęszczeniu warstwa podbudowy nie zostanie przykryta nową warstwą z takiego samego materiału lub inną warstwą nawierzchni, to powinna być ona natychmiast poddana pielęgnacji. Pielęgnacja powinna być przeprowadzona przez utrzymywanie w stanie wilgotnym poprzez kilkakrotne skrapianie wodą w ciągu dnia, w czasie co najmniej 3 dni lub 7 dni w czasie suchej i wietrznej pogody.

Inne sposoby pielęgnacji zaproponowane przez Wykonawcę i inne materiały przeznaczone do pielęgnacji mogą być zastosowane po uzyskaniu akceptacji Inspektora.

Nie należy dopuszczać żadnego ruchu pojazdów i maszyn po podbudowie w kresie 7 dni po wykonaniu. Po tym czasie ewentualny ruch technologiczny może odbywać się wyłącznie za zgodą Inspektora.

6. KONTROLA JAKOŚCI ROBÓT

Ogólne zasady podano w ST Wymagania ogólne

6.1. Właściwości kruszywa stabilizowanego mechanicznie

W zależności od kategorii ruchu wytrzymałość kruszywa stabilizowanego mechanicznie należy badać na próbkach walcowych o średnicy i wysokości 16 cm. Dopuszcza się zagęszczanie próbek na stoliku wibracyjnym. Wskaźnik mrozoodporności wyrażony jako stosunek wytrzymałości próbek po 14 cyklach zamrażania i odmrażania do wytrzymałości próbek przed zamrażaniem powinien być większy od podanego w tablicy 3.

Tablica 3. Wytrzymałość kruszywa stabilizowanego mechanicznie

Wytrzymałość na ściskanie próbek nasyconych wodą [MPa]		Wskaźnik mrozoodporności
Po 7 dniach	Po 28 dniach	
2.0 - 3.0	3.5 - 5.0	
		0.7

6.2. Badania przed przystąpieniem do robót

Przed przystąpieniem do robót Wykonawca powinien wykonać badania niezbędne do akceptacji materiałów przez Inspektora oraz opracowania projektu składu mieszanki kruszywa stabilizowanego cementem, w zakresie i w czasie określonym w p. 5.2. niniejszej ST.

6.3. Badania w czasie robót

Częstotliwość i zakres badań kontrolnych w czasie robót przy budowie podbudowy z kruszywa stabilizowanego mechanicznie podano w tablicy 4.

Tablica 4

Lp.	Wyszczególnienie badań	Częstotliwość badań	
		Minimalna ilość badań na dziennej działce roboczej	<u>Maksymalna powierzchnia podbudowy przypadająca na jedno badanie w m²</u>
1	Uziarnienie kruszywa	2	3000
2	Wilgotność mieszanki kruszywa z cementem		
3	Wskaźnik zagęszczenia		
4	Wytrzymałość 7-dniowa		
5	Wytrzymałość 28-dniowa		
6	Mrozoodporność kruszywa ulepszanego cementem	W przypadku wątpliwości na żądanie Inspektora	
7	Badania cementu	Dla każdej dostawy	
8	Badania wody	Dla każdego wątpliwego	
BN-71/8931-12 lub metody radiometrycznej AASHTO T 238-8			

6.3.1. Badania kruszywa

Przy każdej zmianie rodzaju kruszywa należy badać wszelkie jego właściwości określone w tablicy 2 i opracować nowy skład mieszanki wg p. 5.1 i 5.2. Uziarnienie mieszanki kruszywa należy badać w czasie robót z częstotliwością określoną w tablicy 4. Próbkę do badań należy pobierać z wytwórni po wymieszaniu kruszyw, a przed podaniem cementu.

6.3.2. Badanie wody

W przypadkach wątpliwych należy przeprowadzić badanie wody według PN-88/B-32250.

6.3.3. Zagęszczenie mieszanki

Mieszanka powinna być zagęszczona do osiągnięcia wskaźnika zagęszczenia nie mniejszego niż 1,00, przy oznaczeniu zgodnie z normalną próbą Proctora, według PN-88/B04481 (duży cylinder, metoda II). Należy stosować korektę zgodnie z punktem 5.2 niniejszej specyfikacji. Zagęszczenie należy sprawdzać w terenie z częstotliwością i zastosowaniem metod podanych w tablicy 4.

6.3.4. Wytrzymałość warstwy kruszywa

Wytrzymałość warstwy kruszywa ulepszanego cementem powinna być zgodna z wymaganiami określonymi w tablicy 3. Próbkę do badań należy pobrać z częstotliwością podaną w tablicy 4, z miejsc wybranych losowo w świeżo rozłożonej warstwie. Próbkę pobraną jednorazowo w ilości 6 sztuk należy formować wg zasad określonych w p. 5.2 i przechowywać zgodnie z BN-68/8933-08. Trzy próbki należy badać po 7 dniach i trzy po 28 dniach dojrzewania.

6.3.5. Mrozoodporność warstwy kruszywa

W przypadkach wątpliwych lub na polecenie Inspektora należy pobrać dodatkowe próbki w celu zbadania mrozoodporności zgodnie z punktem 5.2 niniejszej specyfikacji wg tablicy 4.

6.3.6. Szerokość podbudowy

Szerokość podbudowy nie może różnić się od szerokości projektowanej o więcej niż +10 cm, -5 cm.

6.3.7. Równość podbudowy

Nierówności podłużne podbudowy należy mierzyć 4-metrową łatą lub planografem, zgodnie z BN-68/8931-04.

Nierówności poprzeczne podbudowy należy mierzyć 4-metrową łatą. Nierówności podbudowy nie mogą przekraczać:

- 10 mm dla podbudowy zasadniczej,
- 20 mm dla podbudowy pomocniczej.

6.3.8. Spadki poprzeczne podbudowy

Spadki poprzeczne podbudowy na prostych i łukach powinny być zgodne z PW z tolerancją $\pm 0,5$ %.

6.3.9. Rzędne wysokościowe podbudowy

Różnice pomiędzy rzędnymi wysokościowymi podbudowy i rzędnymi projektowanymi nie powinny przekraczać +1 do -2 cm.

6.3.10. Ukształtowanie osi podbudowy i ulepszonych podłoża

Oś podbudowy w planie nie może być przesunięta w stosunku do osi projektowanej o więcej niż ± 5 cm.

6.3.11. Grubość podbudowy

Grubość podbudowy nie może się różnić od grubości projektowanej o więcej niż:

- dla podbudowy zasadniczej $\pm 10\%$,
- dla podbudowy pomocniczej $+10\%$, -15% .

6.3.12. Nośność podbudowy

moduł odkształcenia powinien być zgodny z podanym w tablicy 4,
ugięcie sprężyste powinno być zgodne z podanym w tablicy 4.

Tablica 4.

Podbudowa z kruszywa o wskaźniku nośności $W_{noś}$ nie mniejszym niż, %	Wymagane cechy podbudowy				
	Wskaźnik zagęszczenia I_s nie mniejszy niż	Maksymalne ugięcie sprężyste pod kołem, mm		Minimalny moduł odkształcenia mierzony płytą o średnicy 30 cm, MPa	
		40kN	50kN	Od pierwszego obciążenia E_1	Od drugiego obciążenia E_2
60	1,0	1,40	1,60	60	120
80	1,0	1,25	1,40	80	140
120	1,03	1,1	1,20	100	180

6.4. Zasady postępowania z wadliwie wykonanymi odcinkami podbudowy

6.4.1. Niewłaściwe cechy geometryczne podbudowy

Wszystkie powierzchnie podbudowy, które wykazują większe odchylenia od określonych w punkcie 6.4 powinny być naprawione przez spulchnienie lub zerwanie do głębokości co najmniej 10 cm, wyrównane i powtórnie zagęszczone. Dodanie nowego materiału bez spulchnienia wykonanej warstwy jest niedopuszczalne. Jeżeli szerokość podbudowy jest mniejsza od szerokości projektowanej o więcej niż 5 cm i nie zapewnia podparcia warstwom wyżej leżącym, to Wykonawca powinien na własny koszt poszerzyć podbudowę przez spulchnienie warstwy na pełną grubość do połowy szerokości pasa nawierzchni, dołożenie materiału i powtórne zagęszczenie.

6.4.2. Niewłaściwa grubość podbudowy

Na wszystkich powierzchniach wadliwych pod względem grubości, Wykonawca wykona naprawę podbudowy. Powierzchnie powinny być naprawione przez spulchnienie lub wybranie warstwy na odpowiednią głębokość, zgodnie z decyzją Inspektora, uzupełnione nowym materiałem o odpowiednich właściwościach, wyrównane i ponownie zagęszczone.

Roboty te Wykonawca wykona na własny koszt. Po wykonaniu tych robót nastąpi ponowny pomiar i ocena grubości warstwy, według wyżej podanych zasad, na koszt Wykonawcy.

6.4.3. Niewłaściwa nośność podbudowy

Jeżeli nośność podbudowy będzie mniejsza od wymaganej, to Wykonawca wykona wszelkie roboty niezbędne do zapewnienia wymaganej nośności, zalecone przez Inspektora. Koszty tych dodatkowych robót poniesie Wykonawca podbudowy tylko wtedy, gdy zaniżenie nośności podbudowy wynikało z niewłaściwego wykonania robót przez Wykonawcę podbudowy.

7. OBMIAR ROBÓT

Ogólne wymagania dotyczące obmiaru robót podano w ST Wymagania ogólne.
Jednostką obmiarową jest m^2 wykonanej podbudowy z kruszywa stabilizowanego mechanicznie.

8. ODBIÓR ROBÓT

Ogólne wymagania dotyczące odbioru robót podano w ST pkt. 8 Wymagania ogólne.
Odbioru robót dokonuje Inspektor. Gotowość danej części robót do odbioru zgłasza Wykonawca wpisem do Dziennika Budowy i jednoczesnym powiadomieniem Inspektora. Wykonawca przedstawia w czasie odbioru komplet wyników badań laboratoryjnych i pomiarów geodezyjnych. Jeżeli wszystkie badania dały wynik dodatni, Inspektor dokonuje wpisu o ich przyjęciu w Dzienniku Budowy. Jeżeli choć jedno badanie dało wynik ujemny, wykonane roboty należy uznać za niezgodne z wymaganiami norm i kontraktu. W takiej sytuacji wykonawca obowiązany jest doprowadzić roboty do zgodności z normą, ST i przedstawić je do ponownego odbioru.

9. PODSTAWA PŁATNOŚCI

Ogólne wymagania dotyczące obmiaru podano w ST Wymagania ogólne pkt. 9.
Płatność - za ilość m^2 wykonanej podbudowy zgodną z PW i oceną jakości wykonanych robót oraz ewentualnych zmian wprowadzonych w czasie budowy, a udokumentowanych zapisami w Dzienniku Budowy.

Cena obejmuje:

Zapewnienie niezbędnych środków produkcji, prace pomiarowe, sprawdzenie i ewentualną naprawę podłoża (warstwę odsączającą), dostarczenie składników i wyprodukowanie mieszanki w wytwórni, dostarczenie mieszanki na miejsce wbudowania, dostarczenie, ustawienie, rozebranie i odwiezienie prowadnic i innych materiałów oraz urządzeń pomocniczych, rozłożenie, wyprofilowanie i zagęszczenie mieszanki, pielęgnacja wykonanej podbudowy, przeprowadzenie pomiarów i badań laboratoryjnych, utrzymanie podbudowy w czasie robót, uporządkowanie terenu po wykonaniu robót.

10. PRZEPISY ZWIĄZANE

10.1. Normy

PN-B-19701:1997	Cement - Cement powszechnego użytku – Skład, wymagania i ocena zgodności.
PN-B-19701:1997(Az1:2001)	Cement - Cement powszechnego użytku. Zmiana.
PN-EN 196-1:1996	Metody badań cementu – Oznaczanie wytrzymałości
PN-EN 196-3:1996	Metody badań cementu – Oznaczanie czasów wiązania i stałości objętości
PN-77/B-06714-12	Kruszywa mineralne. Badania. Oznaczanie zawartości zanieczyszczeń obcych.
PN-78/B-06714-13	Kruszywa mineralne. Badania. Oznaczanie zawartości pyłów mineralnych.
PN-91/B-06714-15	Kruszywa mineralne. Badania. Oznaczanie składu ziarnowego.
PN-78/B-06714-16	Kruszywa mineralne. Badania. Oznaczanie kształtu ziaren.
PN-77/B-06714-17	Kruszywa mineralne. Badania. Oznaczanie wilgotności.
PN-77/B-06714-18	Kruszywa mineralne. Badania. Oznaczanie nasiąkliwości.
PN-78/B-06714-19	Kruszywa mineralne. Badania. Oznaczanie mrozoodporności metodą bezpośrednią.
PN-78/B-06714-20	Kruszywa mineralne. Badania. Oznaczanie mrozoodporności metodą krystalizacji.
PN-78/B-06714-26	Kruszywa mineralne. Badania. Oznaczanie zawartości zanieczyszczeń organicznych.
PN-78/B-06714-28	Kruszywa mineralne. Badania. Oznaczanie zawartości siarki metodą bromową.
PN-78/B-06714-40	Kruszywa mineralne. Badania. Oznaczanie wytrzymał. na miażdżenie Wskaźnik rozkruszenia.

PN-79/B-06714-42	Kruszywa mineralne. Badania. Oznaczanie ścieralności w bębnie Los Angeles.
PN-87/B-06714-43	Kruszywa mineralne. Badania. Oznaczanie zawartości ziaren słabych.
PN-88/B-06714-48	Kruszywa mineralne. Badania. Oznaczanie zawartości zanieczyszczeń w postaci grudek gliny.
PN-88/B-32250	Materiały budowlane. Woda do betonów i zapraw.
PN-88/B-04481	Grunty budowlane. Badania laboratoryjne.
PN-B-11113:1996	Kruszywa naturalne do nawierzchni drogowych; piasek.
PN-B-11111:1996	Kruszywa naturalne do nawierzchni drogowych; żwir i mieszanka.
PN-B-11110:1996	Surowce skalne lite do produkcji kruszyw łamanych stosowanych w budownictwie drogowym.
PN-B-11112:1996	Kruszywa mineralne - Kruszywa łamane do nawierzchni drogowych.

10.2. Inne dokumenty

1. Rozporządzenia MTiGM z dnia 02.marca 1999 r. w sprawie warunków technicznych jakim powinny odpowiadać drogi publiczne i ich usytuowanie (Dz.U. nr 43, poz. 430) zał. 5
2. Katalog typowych konstrukcji nawierzchni podatnych i półsztywnych IBDiM Warszawa 1997.

ST 2.40 PODBUDOWY Z KRUSZYW GRUPA CPV 452

1. WSTĘP

1.1. Przedmiot ST

Przedmiotem niniejszej szczegółowej specyfikacji technicznej (ST) są wymagania dotyczące wykonania i odbioru robót związanych z wykonaniem podbudowy z kruszywa.

1.2. Zakres stosowania ST

Szczegółowa specyfikacja techniczna (ST), będąca uzupełnieniem ogólnej specyfikacji technicznej (ST), stanowi dokument przetargowy i kontraktowy **w wyniku realizacji budowy Boiska Wielofunkcyjnego w m. Łaski gmina Przykona.**

1.3. Zakres robót objętych ST

Ustalenia zawarte w niniejszej specyfikacji dotyczą zasad prowadzenia robót związanych z wykonaniem podbudowy z kruszywa, w ramach robót związanych z wykonaniem :

- warstw podsypkowych

1.4. Określenia podstawowe

1.4.1. Stabilizacja mechaniczna - proces technologiczny, polegający na odpowiednim zagęszczeniu kruszywa o właściwie dobranym uziarnieniu, przy wilgotności optymalnej,

1.4.2. Podłoże gruntowe - warstwa, na której układana jest warstwa podbudowy.

Pozostałe określenia podstawowe są zgodne z obowiązującymi, odpowiednimi polskimi normami oraz z definicjami podanymi w ST 0.00. „Wymagania ogólne” pkt 1.4.

1.5. Ogólne wymagania dotyczące robót

Ogólne wymagania dotyczące robót podano w ST 0.00. „Wymagania ogólne” pkt 1.5.

2. MATERIAŁY

2.1. Ogólne wymagania dotyczące materiałów

Ogólne wymagania dotyczące materiałów, ich pozyskiwania i składowania podano w ST 0.00. "Wymagania ogólne" punkt 2.

2.2. Kruszywa

- piasek do betonów zwykłych
- piasek klasyfikowany
- piasek uszlachetniony

2.2.1. Skład kruszywa

Materiały do wykonania podbudowy powinny składać się z kruszywa łamanego jednorodnego bez zanieczyszczeń, uzyskanego w wyniku przekruszenia surowca skalnego lub kamieni narzutowych i otoczków albo ziaren żwiru większych od 8 mm. Do wykonania podbudowy należy użyć kruszywa łamanego niesortowanego o uziarnieniu 0,075 ÷ 31,5 mm.

Inspektor/Kierownik projektu może dopuścić do wykonania podbudowy inne rodzaje kruszywa, wybrane spośród określonych w PN-S-06102. Jakość kruszywa powinna być zgodna z wymaganiami normy PN-B-11112, określonymi dla : klasy II i odmiany I.

2.2.2. Uziarnienie kruszywa

Krzywa uziarnienia kruszywa, określona według PN-91/B-06714/15 powinna leżeć pomiędzy krzywymi granicznymi podanymi oraz na rysunku 1.

Rys nr 1 Pole dobrego uziarnienia kruszyw przeznaczonych na podbudowy wykonywane metodą stabilizacji mechanicznej (1-2 kruszywo na podbudowę zasadniczą 1-3 dotyczy podbudowy pomocniczej)

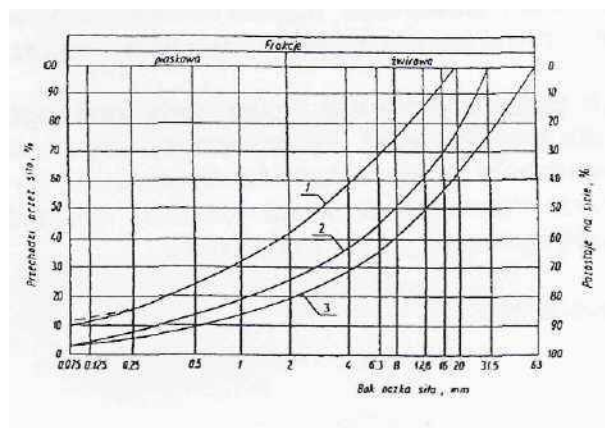

Kruszywo powinno być jednorodne bez domieszek gliny i innych zanieczyszczeń. Krzywa uziarnienia kruszywa powinna być ciągła i nie może przebiegać od dolnej krzywej granicznej uziarnienia do górnej krzywej granicznej uziarnienia na sąsiednich sitach. Wymiar największego ziarna kruszywa nie może przekraczać 2/3 grubości warstwy układanej jednorazowo. Frakcje kruszywa przechodzące przez sito 0,075 mm nie powinny stanowić więcej niż 65 % frakcji przechodzących przez sito 0,5 mm.

2.2.3. Właściwości kruszywa

Każde z kruszyw i mieszanka mineralna z nich złożona, powinny spełniać wymagania określone w tablicy 2 i 3.

Tablica 2. Wymagania dotyczące kruszyw do stabilizacji mechanicznej wg PN-S-06102

Wyszczególnienie właściwości	podbudowa pomocnicza	podbudowa zasadnicza
1. Ścieralność na bębnie kulowym Los Angeles [%] wgPN-79/B-06714/42 a) po pełnej liczbie obrotów, nie więcej niż: b) ścieralność częściowa po 1/5 pełnej liczby obrotów, nie więcej niż:	5035	3530
2. Nasiąkliwość, wg PN-77/B-06714/18, % masy nie więcej niż:	5,0	3,0
3. Odporność na działanie mrozu wg PN-78/B-06714/19 [% ubytku masy], nie więcej niż:	10	5
4. Zawartość związków siarki w przeliczeniu na SO ₃ wg PN-78/B-06714/28 w [%] nie więcej niż	1	1
5. Zawartość ziaren mniejszych niż 0.075 mm, wg PN-78/B-06714/15, [% (m/m)], nie więcej niż	2-12	2+10
6. Zawartość nadziarna [% (m/m)], wg PN-78/B-6714/15, nie więcej niż	10	5
7. Zawartość ziarn nieforemnych [% (m/m)] wg PN-78/B-6714-16 , nie więcej niż	40	35
8. Zawartość zanieczyszczeń organicznych wg PN-78/B-06714-26, [% (m/m)], nie więcej niż	1	1
9. Wskaźnik piaskowy, po pięciokrotnym zagęszczeniu metodą I lub II wg BN-64/8931-01	30-70	30-70
10. Wskaźnik nośności w noś mieszanki kruszywa , % nie więcej niż przy zagęszczeniu wg PN-S-06102 Is ≥ 1,00 Is ≥ 1,03	60 -	80 120

2.2.4. Składowanie kruszyw

Kruszywo powinno być składowane w pryzmach, na utwardzonym i dobrze odwodnionym placu, w warunkach zabezpieczających przed zanieczyszczeniem i przed wymieszaniem różnych rodzajów kruszyw.

2.3. Źródła materiałów

Wszystkie materiały użyte do budowy powinny pochodzić tylko ze źródeł uzgodnionych i zatwierdzonych przez Inżyniera. Źródła materiałów powinny być wybrane przez Wykonawcę z wyprzedzeniem, przed rozpoczęciem robót. W uzasadnionych przypadkach, jeśli jakość materiałów

budzi wątpliwości, nie później niż 14 dni przed rozpoczęciem robót Wykonawca powinien dostarczyć Inżynierowi/Kierownikowi projektu wyniki badań laboratoryjnych łącznie z projektowaną krzywą uziarnienia i reprezentatywne próbki materiałów.

Materiały z zaproponowanego przez Wykonawcę źródła będą zaakceptowane do wbudowania przez Inżyniera/Kierownika projektu, jeżeli Wykonawca wykaże zgodność cech materiałowych z wymaganiami. Zatwierdzenie źródła materiałów nie oznacza, że wszystkie materiały z tego źródła będą przez Inspektora/Kierownika projektu dopuszczone do wbudowania. Materiały, które nie spełnią wymagań, zostaną odrzucone.

2.3. Woda

Należy stosować wodę wg PN-B-32250.

3. SPRZĘT

3.1. Ogólne wymagania dotyczące sprzętu

Ogólne wymagania dotyczące sprzętu podano w ST 0.00. „Wymagania ogólne” pkt 3. Cały sprzęt musi być zaakceptowany przez Inżyniera. Wydajność sprzętu powinna być taka, aby zapewnić zachowanie warunków technologicznych dotyczących czasu wbudowania i zagęszczania mieszanki kruszywa.

3.2. Sprzęt do wykonania podbudowy z kruszywa

Do wykonania robót związanych z wykonaniem podbudowy z kruszywa, należy stosować:

- spycharki,
- łopaty, szpadle i inny sprzęt do ręcznego wykonywania robót ziemnych - w miejscach, gdzie prawidłowe wykonanie robót sprzętem zmechanizowanym nie jest możliwe,
- równiarki albo układarki kruszywa do rozkładania materiału, walce ogumione, walce stalowe gładkie wibracyjne lub statyczne do zagęszczania, w miejscach trudno dostępnych powinny być stosowane zagęszczarki płytowe, ubijaki mechaniczne lub małe walce wibracyjne,
- koparki i samochody samowyładowcze - w przypadku transportu na odległość wymagającą zastosowania takiego sprzętu.

4. TRANSPORT

4.1. Ogólne wymagania dotyczące transportu

Ogólne wymagania dotyczące transportu podano w ST 0.00. „Wymagania ogólne” pkt 4.

4.2. Transport kruszywa

Kruszywo do wykonania podbudowy należy przewozić transportem samochodowym.

5. WYKONANIE ROBÓT

5.1. Ogólne zasady wykonania robót

Ogólne zasady wykonania robót podano w ST 0.00. „Wymagania ogólne” pkt 5.

5.2. Podłoże pod podbudowę z kruszywa

Przed wykonaniem podbudowy podłoże należy oczyścić ze wszelkich zanieczyszczeń oraz sprawdzić jego cechy geometryczne i zagęszczenie.

5.3. Wytyczenie podbudowy

Prace pomiarowe powinny być prowadzone w sposób umożliwiający wykonanie warstwy podbudowy zgodnie z dokumentacją projektową, z tolerancjami określonymi w niniejszej specyfikacji. Paliki lub szpilki do kontroli ukształtowania podbudowy powinny być wcześniej przygotowane, odpowiednio zamocowane i utrzymywane w czasie robót przez Wykonawcę.

Paliki lub szpilki powinny być ustawione w rzędach równoległych do osi ciągu pieszego lub w inny sposób zaakceptowany przez Inspektora/Kierownika projektu. Rozmieszczenie palików lub szpilek powinno umożliwiać naciągnięcie sznurków lub linek do wytyczenia robót i nie powinno być rzadsze niż co 10 m. Jeżeli warstwa mieszanki kruszywa stabilizowanego mechanicznie będzie układana w prowadnicach, to po wytyczeniu podbudowy należy ustawić na podłożu prowadnice w taki sposób, aby wyznaczały one ściśle linie krawędzi układanej warstwy według dokumentacji projektowej. Wysokość prowadnic powinna odpowiadać grubości warstwy mieszanki kruszywa stabilizowanego mechanicznie w stanie niezagęszczonym. Prowadnice powinny być ustawione stabilnie, w sposób wykluczający ich przesuwanie się pod wpływem oddziaływania maszyn użytych do wykonania warstwy.

5.4. Wytwarzanie mieszanki kruszywa

Mieszanke kruszywa o uziarnieniu zgodnym z projektowaną krzywą uziarnienia i wilgotności optymalnej należy wytwarzać w mieszarkach gwarantujących otrzymanie jednorodnej mieszanki. Ze względu na konieczność zapewnienia jednorodności materiału nie dopuszcza się wytwarzania mieszanki przez mieszanie poszczególnych frakcji na drodze.

Mieszanka po wyprodukowaniu powinna być od razu transportowana na miejsce wbudowania w sposób przeciwdziałający segregacji i nadmiernemu wysychaniu.

5.5. Wbudowanie i zagęszczanie kruszywa

Podbudowę należy wykonywać w warstwie o jednakowej grubości, takiej aby jej ostateczna grubość po zagęszczeniu była zgodna z dokumentacją projektową. Natychmiast po końcowym wyprofilowaniu warstwy kruszywa należy przystąpić do jej zagęszczania poprzez wałowanie. Ostateczna grubość układanej warstwy będzie ustalona na podstawie wyników uzyskanych na odcinku próbnym, zaakceptowanych przez Inspektora /Kierownika projektu. Zagęszczanie na podbudowach o przekroju daszkowym powinno rozpocząć się od krawędzi i przesuwac się pasami podłużnymi w stronę osi jezdni. W miejscach niedostępnych dla walców podbudowa powinna być zagęszczona zagęszczarkami płytowymi, małymi walcami wibracyjnymi lub ubijakami mechanicznymi.

Wilgotność kruszywa podczas zagęszczania powinna być równa wilgotności optymalnej. Materiał nadmiernie nawilgocony, powinien zostać osuszony przez mieszanie rozłożonej warstwy i napowietrzanie. Jeżeli wilgotność materiału jest niższa od optymalnej, materiał w rozłożonej warstwie powinien być zwilżony wodą i równomiernie wymieszany. Wilgotność przy zagęszczaniu powinna być równa wilgotności optymalnej z tolerancją +1 %, -2%.

5.6. Grubość warstwy

Przewiduje się wykonanie projektowanych grubości warstw .

5.7. Utrzymanie podbudowy

Jeżeli Wykonawca będzie wykorzystywał podbudowę do ruchu maszyn używanych przy innych robotach, to powinien naprawić wszelkie uszkodzenia podbudowy spowodowane przez ten ruch na własny koszt. Wykonawca zobowiązany jest do przeprowadzenia bieżących napraw podbudowy uszkodzonej wskutek oddziaływania czynników atmosferycznych, takich jak opady deszczu, śniegu i mroz.

6. KONTROLA JAKOŚCI ROBÓT

6.1. Ogólne zasady kontroli jakości robót

Ogólne zasady kontroli jakości robót podano w ST 0.00. „Wymagania ogólne” pkt6.

6.2. Badania przed przystąpieniem do robót

Przed przystąpieniem do robót Wykonawca, na wyraźne życzenie Inspektora /Kierownika projektu, jest zobowiązany wykonać badania kruszyw przeznaczonych do wykonania robót i przedstawić wyniki tych badań Inspektorowi /Kierownikowi projektu, w celu akceptacji materiałów. Badania te powinny obejmować właściwości kruszywa określone w punkcie 2 niniejszej ST. W czasie robót należy kontrolować :

- a) uziarnienie - powinno być zgodne z wymaganiami podanymi w pkt 2 . Próbkę należy pobierać w sposób losowy, z rozłożonej warstwy, przed jej zagęszczeniem. Wyniki badań powinny być na bieżąco przekazywane Inspektorowi,
- b) zagęszczenie podbudowy - zagęszczenie każdej warstwy powinno odbywać się aż do osiągnięcia wymaganego wskaźnika zagęszczenia. Zagęszczenie podbudowy należy sprawdzać według BN-77/8931-12 lub BN-64/8931-02.
- c) właściwości kruszyw - powinny obejmować ocenę wszystkich właściwości określonych w pkt 2. Próbkę do badań pełnych powinny być pobierane przez Wykonawcę w sposób losowy w obecności Inspektora/Kierownika projektu.

6.3. Badania i pomiary cech geometrycznych i zagęszczenia podbudowy

6.3.1. Grubość warstwy

Dopuszczalne odchyłki od projektowanej grubości podbudowy nie powinny przekraczać + 10%, -15%.

6.3.2. Równość podbudowy

Nierówności podłużne i poprzeczne podbudowy należy mierzyć 4-metrową łatą. Nierówności podbudowy nie powinny przekraczać 20 mm.

6.3.3. Spadki poprzeczne podbudowy

Spadki poprzeczne podbudowy powinny być zgodne z dokumentacją projektową z tolerancją ± 0.5 %.

6.3.4. Rzędne podbudowy

Różnice pomiędzy rzędnymi wykonanej podbudowy i rzędnymi projektowanymi nie powinny przekraczać +1cm i -2cm.

6.3.5. Ukształtowanie osi w planie

Oś podbudowy w planie nie może być przesunięta w stosunku do osi projektowanej o więcej niż $\pm 5\text{cm}$.

6.3.6. Szerokość podbudowy

Szerokość podbudowy nie może różnić się o więcej niż o +10cm , -5cm.

7. OBMIAR ROBÓT

7.1. Ogólne zasady obmiaru robót

Ogólne zasady obmiaru robót podano w ST 0.00 „Wymagania ogólne” pkt 7.

7.2. Jednostka obmiarowa

Jednostką obmiarowa jest 1 m² (metr kwadratowy) podbudowy z kruszywa łamanego stabilizowanego mechanicznie.

Obmiar warstwy podbudowy powinien być dokonany na budowie, po ułożeniu i zagęszczeniu. Obmiar odbywa się w obecności Inżyniera /Kierownika projektu i wymaga jego akceptacji. Obmiar nie powinien obejmować jakichkolwiek dodatkowo wykonanych powierzchni nie wykazanych w dokumentacji projektowej, z wyjątkiem powierzchni zaakceptowanych na piśmie przez Inżyniera/Kierownika projektu. Nadmierna grubość lub nadmierna powierzchnia podbudowy w stosunku do dokumentacji projektowej, wykonana bez pisemnego upoważnienia Inżyniera/Kierownika projektu, nie może stanowić podstawy do roszczeń o dodatkową zapłatę.

8. ODBIÓR ROBÓT

8.1. Ogólne zasady odbioru robót

Ogólne zasady odbioru robót podano w ST 0.00 „Wymagania ogólne” pkt 8.

8.2. Sposób odbioru robót

Odbiór podbudowy jest dokonywany na zasadach odbioru robót zanikających i ulegających zakryciu. Odbiór podbudowy powinien być przeprowadzony w czasie umożliwiającym wykonanie ewentualnych napraw wadliwie wykonanej podbudowy bez hamowania postępu robót. Do odbioru Wykonawca przedstawia wszystkie wyniki pomiarów i badań z bieżącej kontroli materiałów i robót. Odbioru podbudowy dokonuje Inżynier/Kierownik projektu na podstawie wyników badań Wykonawcy i ewentualnych uzupełniających badań i pomiarów oraz oględzin warstwy. Inżynier/Kierownik projektu zleci Wykonawcy lub niezależnemu laboratorium przeprowadzenie uzupełniających badań i pomiarów wtedy, gdy:

- a) zakres ewentualnych badań Wykonawcy jest niezgodny ze specyfikacjami - koszty tych badań pokrywa Wykonawca;
- b) istnieją jakiegokolwiek wątpliwości co do jakości robót lub rzetelności badań Wykonawcy - koszty tych badań ponosi Wykonawca tylko w razie stwierdzenia usterek.

W przypadku stwierdzenia wad inżynier/Kierownik projektu ustali zakres wykonania robót poprawkowych lub poleci zerwanie i wymianę na nową wadliwie wykonanej warstwy, według zasad określonych w niniejszych specyfikacjach. Roboty poprawkowe lub zerwanie i wymianę na nową wadliwie wykonanej warstwy Wykonawca wykona na własny koszt w terminie ustalonym z Inżynierem .

9. PODSTAWA PŁATNOŚCI

9.1. Ogólne ustalenia dotyczące podstawy płatności

Ogólne ustalenia dotyczące podstawy płatności podano w ST 0.00 „Wymagania ogólne” pkt 9.

9.2. Cena wykonania robót

Cena wykonanej podbudowy i wzmocnienia podłoża nawierzchni obejmuje:

- prace pomiarowe i przygotowawcze,
- oznakowanie robót,
- sprawdzenie i ewentualną naprawę podłoża gruntowego,
- zakup materiałów, koszty badań kruszywa i wykonania receptury,
- dostarczenie składników i wyprodukowanie mieszanki na podstawie receptury,
- dostarczenie mieszanki na miejsce wbudowania,
- rozłożenie mieszanki, wyprofilowanie i zagęszczenie mieszanki,
- pielęgnacja wykonanych warstw,

przeprowadzenie pomiarów i badań laboratoryjnych określonych w niniejszej specyfikacji, utrzymanie podbudowy i podłoża w czasie robót.

10. PRZEPISY ZWIĄZANE

1. PN-B-04481 Grunty budowlane. Badania próbek gruntu
2. PN-B-06714-12 Kruszywa mineralne. Badania. Oznaczanie zawartości zanieczyszczeń obcych
3. PN-B-06714-15 Kruszywa mineralne. Badania. Oznaczanie składu ziarnowego
4. PN-B-06714-16 Kruszywa mineralne, Badania. Oznaczanie kształtu ziaren.
5. PN-B-06714-17 Kruszywa mineralne. Badania. Oznaczanie wilgotności
6. PN-B-06714-18 Kruszywa mineralne. Badania. Oznaczanie nasiąkliwości
7. PN-B-06714-26 Kruszywa mineralne. Badania. Oznaczanie zawartości zanieczyszczeń organicznych
8. PN-B-11113 Kruszywa mineralne. Kruszywa naturalne do nawierzchni drogowych. Piasek
9. PN-B-11111 Kruszywa mineralne. Kruszywa naturalne do nawierzchni drogowych. Żwir i mieszanka
10. PN-B-11112 Kruszywa mineralne. Kruszywa łamane do nawierzchni drogowych
11. BN-77/8931-12 Oznaczanie wskaźnika zagęszczenia gruntu

ST 2.50 NAWIERZCHNIA POLIURETANOWA

GRUPA CPV 452

I. WSTEP

1.1. Przedmiot ST

Przedmiotem niniejszej Specyfikacji Technicznej ST są wymagania dotyczące wykonania i odbioru robót polegających **na wykonaniu nawierzchni poliuretanowej w ramach realizacji budowy Boiska Wielofunkcyjnego w m. Laski gmina Przykona.**

1.2. Zakres stosowania

Niniejsza specyfikacja techniczna będzie stosowana jako dokument przetargowy i kontraktowy przy zlecaniu i realizacji robót w punkcie 1.1

1.3. Zakres robót objętych ST

Ustalenia zawarte w niniejszej specyfikacji dotyczą zasad prowadzenia robót związanych z :
wykonanie nawierzchni na boisku sportowym.

1.4. Określenia podstawowe

Stosowane określenia podstawowe są zgodne z obowiązującymi, odpowiednimi polskimi normami oraz z definicjami podanymi w ST „Wymagania ogólne” 1.5. Ogólne wymagania dotyczące robót
Ogólne wymagania dotyczące robót podano w ST „Wymagania ogólne”

2. MATERIAŁY

2.1. Ogólne wymagania dotyczące materiałów

Ogólne wymagania dotyczące materiałów, ich pozyskiwania i składowania, podano w ST

0.00 „Wymagania ogólne”

Nawierzchnia poliuretanowa;

Opis nawierzchni syntetycznej poliuretanowej

Charakterystyka nawierzchni;

Nawierzchnia sportowa , poliuretanowa o grubości warstwy 12-14 mm – wersja podstawowa wymagająca podbudowy z mieszaniny kruszywa kwarcowego i granulatu gumowego połączonego lepiszczem poliuretanowym . Nawierzchnia ta jest przepuszczalna dla wody, o zwartej strukturze, służy do pokrywania nawierzchni bieżni i rozbiegów konkurencji technicznych zawodów lekkoatletycznych, boisk wielofunkcyjnych.

Nawierzchnia ta charakteryzuje się wysokim stopniem elastyczności i sprężystości, co zapewnia znakomite pochłanianie energii uderowej, chroniąc tym samym narażone na kontuzje stawy, kolana i łokcie grających.

Nawierzchnia składa się z dwóch warstw: elastycznej (nośnej) i użytkowej.

Warstwa nośna to mieszanina granulatu gumowego i lepiscza poliuretanowego układana mechanicznie, bezspoinowo przy pomocy rozkładarki mas poliuretanowych grubość 10-11 mm..

Warstwę użytkową stanowi system poliuretanowy zmieszany z granulem EPDM. Warstwę tę

wykonuje się poprzez natrysk mechaniczny – grubość w wersji podstawowej 2-3 mm

Parametry:

Minimalne parametry techniczne i użytkowe nawierzchni:

Nawierzchnia typu natrysk – grubość 13 mm.

Poz.	Określenie parametru jednostka	Wartość wymagania
1	Wytrzymałość na rozciąganie (MPa)	0,80
2	Wydłużenie względne przy rozciąganiu (%)	60
3	Przyczepność do podkładu: - nawierzchnia (z mieszaniny kruszywa kwarcowego, granulatu gumowego i spoiwa PU	0,5
4	Współczynnik tarcia kinetycznego powierzchni: - w stanie suchym - w stanie mokrym	0,35 0,30
5	Odporność na uderzenie: - powierzchnia odcisku kulki, (mm ²) - stan powierzchni po badaniu	520 Bez zmian
6	Wygląd zewnętrzny nawierzchni	Nawierzchnia o jednorodnej strukturze i barwie
7	Mrozoodporność oceniana: - przyrostem masy(%) - zmianą wyglądu zewnętrznego	0,8 Bez zmian
8	Odporność na starzenie w warunkach sztucznych, oceniana zmianą barwy po naświetleniu, nr skali szarej	5 Bez zmian

Podbudowa – mata ET grubości 35 mm na podbudowie z kruszyw

Wykładzina odporna na kolce.

Podbudowa

Nawierzchnia wymaga podbudowy odpowiednio wyprofilowanej spadkami podłużnymi i poprzecznymi, odchyłki mierzone łatą o dł. 4 m nie powinny być większe niż 8 mm. Podłoże powinno być wolne od zanieczyszczeń organicznych, kurzu, błota, piasku itp. Nie może być zaolejone (plamy należy usunąć).

Podbudowa z kruszywa kamiennego:

zagęszczona podsypka piaskowa

warstwa konstrukcyjna wykonana z kruszywa kamiennego równo uwalowana i zagęszczona mechanicznie. (grubość warstw jak w projekcie – przekroje nawierzchni
Podkład elastyczny ET – warstwa stabilizująca (mieszanina kruszywa kwarcowego, granulatu gumowego i spoiwa PU gr 35 mm

Wszystkie powyższe warstwy po wykonaniu zagęszczenia muszą być przepuszczalne dla wody. Podbudowa musi być wykonana zgodnie z Polską Normą i warunkami technicznymi. Podbudowy z kruszywa powinny odpowiadać wymaganiom związanym z nośnością, zagęszczeniem oraz równością sprawdzanym po zakończeniu każdej z warstw.

Impregnacja podłoża

Ma za zadanie stworzenie warstwy adhezyjnej, związanie luźnych cząstek podłoża. Do tego celu używa się impregnatu dla rodzaju zastosowanej podbudowy pod nawierzchnię.

Wykonanie warstwy nośnej - „elastycznej”:

- Warstwa nośna to mieszanina granulatu gumowego i lepiszcza poliuretanowego układana mechanicznie , bezspoinowo przy pomocy rozkładarki mas poliuretanowych.

Wykonanie warstwy użytkowej:

Warstwę użytkową stanowi system poliuretanowy zmieszany z granulatem EPDM. Warstwę tę wykonuje się poprzez natrysk mechaniczny.

Warunki niezbędne do prawidłowej instalacji nawierzchni

Podczas wykonywania prac , należy bezwzględnie przestrzegać aby wilgotność otoczenia oscylowała w przedziale 40-90%, a temperatura podłoża powinna być wyższa o co najmniej 3°C od panującej w danym miejscu temperatury punktu rosy.

Wykonanie montażu nawierzchni boiska być zlecone przedsiębiorstwu mającemu właściwe doświadczenie w realizacji co najmniej kilku porównywalnych tego typu robót i gwarantującemu właściwą jakość wykonania.

W zakresie wymaganych kwalifikacji i sprzętu wykonawcy powinni dysponować rozkładarką do układania nawierzchni poliuretanowych.

Sposób przeprowadzenia odbioru nawierzchni

- Nawierzchnia powinna mieć jednakową grubość, a tam gdzie będzie użytkowana w obuwiu z kołcami powinna wynosić minimum 13 mm.
- Powinna posiadać jednorodną fakturę zewnętrzną oraz jednolity kolor.
- Granulat powinien być trwale związany klejem ,
- Spadki poprzecznej podłużne oraz grubości nawierzchni powinny odpowiadać wartościom określonych w przepisach IAAF i PZLA (w przypadku stadionów) lub innych przepisów (w przypadku boisk, kortów itp).

Zależność ta przedstawia się następująco:

Lp.	Odległość pomiędzy mierzonymi punktami w mb	Wartość dopuszczalnych odchylek w mm
1	0,1	2
2	1,0	3
3	4,0	8
4	10,0	15
5	15,0	20

Wykonawca powinien przedłożyć komplet dokumentów odbiorowych dotyczących nawierzchni.

Wymagane dokumenty dotyczące nawierzchni

- 1. Certyfikat badania na zgodność z normą PN-EN 14877, lub aprobatą techniczną ITB, lub rekomendacją techniczną ITB lub wynik badań specjalistycznego laboratorium badającego nawierzchnie sportowe np. Labosport.**
- 2. Atest Higieniczny PZH dla oferowanej nawierzchni.**
- 3. Autoryzacja producenta nawierzchni poliuretanowej wystawiona dla wykonawcy na realizowaną inwestycję wraz z potwierdzeniem gwarancji udzielonej przez producenta na tą nawierzchnię.**
- 4. Karta techniczna oferowanej nawierzchni potwierdzona przez jej producenta.**

Sposób użytkowania i konserwacji nawierzchni

OGÓLNA INSTRUKCJA UŻYTKOWANIA ZEWNĘTRZNYCH NAWIERZCHNI SPORTOWYCH

Nawierzchnie poliuretanowe są nawierzchniami sportowymi i do tego celu powinny służyć . Powinny być użytkowane w obuwiu sportowym . Nie należy dopuszczać do nadmiernego zabrudzenia nawierzchni piaskiem , który powoduje nadmierne zużycie nawierzchni. Unikać zabrudzeń olejem , emulsją asfaltową oraz innymi środkami chemicznymi powodującymi odbarwienie nawierzchni .Nie dopuszczać do jazdy na rolkach , rowerach , motorach « Przejazd samochodami powinien być kontrolowany - również ze względu na nośność podbudowy .

Projektowana nawierzchnia poliuretanowa na boisko do piłki ręcznej dporna na kolce, mróz i wysokie temperatury , przepuszczalna dla wody i paroprzepuszczalna, ustabilizowane UV, bez skutków ubocznych dla środowiska

KOLORYSTYKA NAWIERZCHNI BOISKA WIELOFUNKCYJNEGO

boisko w kolorze czerwonym (ceglastym)

Akcesoria:

- linie boisk szer.50 mm – wykonanie – farby poliuretanowe metodą natrysku
- piłka siatkowa – kolor zielony lub biały
- piłka koszykowa – kolor żółty
- tenis – kolor niebieski

W porozumieniu z Inwestorem na etapie wykonawstwa dopuszcza się wariant - pola gry poszczególnych boisk w innych kolorach, oraz zwiększenie ilości pól gry o boisko do BADBINTONA o wym. 13,40x6,10 m.

konstrukcja nawierzchni z podbudową:

dla płyty boiska wielofunkcyjnego

- nawierzchnia poliuretanowa przepuszczalna dla wody gr. 12-14 mm w technologii typu NATRYSK EPDM na podbudowie warstwy stabilizującej typu ET gr. 35 mm, warstwa nośna z granulatu gumowego i lepiszcza poliuretanowego gr.10-11 mm warstwa użytkowa – system poliuretanowy zmieszany z granulatem EPDM gr. 2-3 mm frakcja granulatu 0,5 – 1,5 mm
WYKŁADZINA ODPORNA NA KOLCE
- kruszywo kamienne łamane /warstwa klinująca/ (fr. 0-31,5 mm) o grubości 5 cm
- kruszywo kamienne łamane 31,5 – 63 mm gr. 10 cm
- warstwa podsypkowa - piasek zagęszczony lub pospółka – gr. 20 cm
- warstwa odsączająca z piasku – gr. 10 cm
- grunt rodzimy

Równość podłoża do 5 mm na 3 metrach długości.

Nawierzchnia obramowana obrzeżem betonowym 8x30 cm na ławie betonowej z betonu C8/10
Spadki boisk 1,0 %

ST–2.60 ROBOTY BETONOWE

GRUPA CPV 452

2.1. WSTĘP

2.1.1. PRZEDMIOT S.T.

Przedmiotem niniejszej Szczegółowej Specyfikacji Technicznej (ST) są wymagania dotyczące realizacji robót **betonowych** przewidzianych do wykonania **w wyniku realizacji budowy Boiska Wielofunkcyjnego w m. Laski gmina Przykona.**

2.1.2. Zakres stosowania specyfikacji

Niniejsza specyfikacja będzie stosowana jako dokument przetargowy i kontraktowy przy zlecaniu i realizacji robót wymienionych w punkcie 1.1.

Ustalenia zawarte w niniejszej specyfikacji obejmują wszystkie czynności umożliwiające i mające na celu wykonanie wszystkich robót betonowych i żelbetowych przewidzianych w projekcie budowy budynku. Obejmują prace związane z dostawą materiałów, wykonawstwem i wykończeniem robót betonowych, wykonywanych na miejscu.

Roboty betonowe obejmują konstrukcyjne betony zbrojone oraz nie zbrojone, betony fundamentowe i podbudowy. Betony fundamentowe mają zastosowanie do budowy płyt fundamentowych, wypełnień z chudego betonu i innych robót.

2.1.3. Zakres robót objętych specyfikacją

W ramach prac budowlanych przewiduje się wykonanie:

Wszystkie roboty betonowe i żelbetowe jakie występują przy realizacji umowy

Rozwiązania techniczne stanowiące podstawę do wykonania tych robót są przedstawione w projekcie wykonawczym.

2.1.4. Określenia podstawowe

Określenia podstawowe użyte w niniejszej ST są zgodne z obowiązującymi Polskimi Normami i Ogólną Specyfikacją Techniczną.

2.1.5. Ogólne wymagania dotyczące robót

Ogólne wymagania dotyczące zasad prowadzenia robót podano w Ogólnej Specyfikacji Technicznej. Niniejsza specyfikacja obejmuje całość robót związanych z wykonywaniem elementów betonowych i żelbetowych: szalowanie, zbrojenie, przygotowanie i układanie mieszanki betonowej oraz wszystkie roboty pomocnicze.

Wykonawca jest odpowiedzialny za jakość wykonania tych robót oraz ich zgodność z umową, projektem wykonawczym, pozostałymi ST i poleceniami zarządzającego realizacją umowy.

Wprowadzanie jakichkolwiek odstępstw od tych dokumentów wymaga akceptacji zarządzającego realizacją umowy.

2.1.6. Dokumentacja, którą należy przedstawić w trakcie budowy

Dokumentacja przedstawiana przez Wykonawcę w trakcie budowy musi być zgodna z zasadami podanymi w Ogólnej Specyfikacji Technicznej

Dodatkowo wykonawca dostarczać będzie następujące informacje:

2.2. MATERIAŁY

Beton C8/10, C12/15, C16/20, C20/25, C25/30, pręty zbrojeniowe.

2.2.1. Ogólne wymagania dotyczące materiałów

Ogólne wymagania dotyczące materiałów i ich rodzaju podano w Ogólnej Specyfikacji Technicznej p.2.

2.2.3 Składniki mieszanki betonowej

Cement - do stosowania dopuszczone są tylko cementy podane poniżej. Nie wolno stosować żadnych materiałów zamiennych.

1. Cement hutniczy, marki 25 i 35 zgodnie z normą PN-88/B-30005.
2. Cement portlandzki, marki 25 i 35 zgodnie z normą PN-88/B-30000.

Woda - czysta woda, nie zawierająca oleju, kwasu, zasad, związków organicznych i innych substancji zabronionych w normie PN-88/B-32250.

Kruszywo:

1. Założenia ogólne: Kruszywo naturalne, wolne od zanieczyszczeń zgodnie z WTWO rozdział 6, z wyjątkami wymienionymi w niniejszym opracowaniu. Kruszywo nie powinno wchodzić w reakcje chemiczne. Przed użyciem powinno być w całości i dokładnie przepłukane. Zawartość siarczanów powinna być mniejsza od 1%.

2. Kruszywo drobnoziarniste (0 - 2 mm): Frakcje o uziarnieniu mniejszym niż 0,063 mm nie powinny przekraczać 4%.

Należy używać tylko czystego, naturalnego piasku o ostrych krawędziach.

3. Kruszywo grube (2 - 96 mm): Należy używać żwiru naturalnego, mieszanki żwiru i łamanego żwiru, łamanych kamieni lub mieszanki tych materiałów, zawierającej nie więcej niż 15% płaskich bądź wydłużonych ziaren (długość 5 razy większa od szerokości). Frakcje o uziarnieniu mniejszym niż 0,063 mm nie powinny przekraczać 2%.

4. Mrozoodporność kruszywa: Ubytek masy nie powinien przekraczać 5%.

Domieszki do betonu - W miarę potrzeby, w uzasadnionych przypadkach, dopuszcza się stosowanie domieszek, środków i dodatków do betonu: uplastyczniających, opóźniających lub przyspieszających twardnienie betonu, uszczelniających i przeciwmrozowych, środków do pielęgnacji betonu.

Wszystkie domieszki do betonów należy stosować zgodnie z zaleceniami laboratorium. Domieszki powinny spełniać wymagania sprecyzowane w WTWO rozdział 6 punkt 6.4. 1. 4. Od producenta należy uzyskać gwarancję zgodności z powyższymi wymaganiami. Domieszki powinny być zatwierdzone przez Inżyniera. Warunkiem dopuszczenia do stosowania domieszki jest przedstawienie zarówno przez dostawcę jak i laboratorium dokumentacji potwierdzającej zachowanie wymaganych parametrów oraz pozostałych wymagań przez betony w których zastosowano domieszkę.

2.3. SPRZĘT

Ogólne wymagania dotyczące sprzętu podano w Ogólnej Specyfikacji Technicznej p.3

Rodzaje sprzętu używanego do robót betonowych i zbrojarskich oraz szalowań pozostawia się do uznania wykonawcy, po uzgodnieniu z zarządzającym realizacją umowy. Jakikolwiek sprzęt, maszyny lub narzędzia nie gwarantujące zachowania wymagań jakościowych robót i przepisów BIOZ zostaną przez zarządzającego realizacją umowy zdyskwalifikowane i niedopuszczone do robót

2.4. TRANSPORT

Ogólne wymagania dotyczące transportu podano w Ogólnej Specyfikacji Technicznej p 5

Mieszanke betonową i wszystkie materiały niezbędne do wykonania elementów wchodzących w skład robót betonowych

można przewozić dowolnymi środkami transportu zaakceptowanymi przez zarządzającego realizacją umowy. Do transportu mieszanki betonowej i cementu luzem należy stosować specjalistyczne pojazdy do tego przystosowane.

Załadunek, transport i rozładunek materiałów należy przeprowadzić zgodnie z przepisami BIOZ i przepisami o ruchu drogowym.

Beton powinien być dostarczony i wbudowany w ciągu 1 godziny po wyprodukowaniu, przetransportowany przy użyciu samochodów-betoniarek.

Użycie domieszek redukujących ilość wody oraz opóźniających wiązanie może zmienić wymieniony powyżej czas. Wymaga to akceptacji wytwórcy betonu i zarządzającego realizacją umowy.

2.5. WYKONANIE ROBÓT

2.5.1. Zasady ogólne wykonania robót

Ogólne zasady wykonania robót podano w Ogólnej Specyfikacji Technicznej.

Betonowanie

Produkcja betonu i ustalanie składu mieszanki betonowej

A. Beton musi być dostarczany z jednej z profesjonalnych wytwórni betonu znajdujących się w pobliżu budowy. Ze względu na szczególne warunki wykonania robót nie dopuszcza się przygotowywania mieszanki na miejscu budowy.

B. Wymagany skład mieszanki (dane ogólne):

1. Przed rozpoczęciem jakichkolwiek prac betonowych, wykonawca powinien przedstawić projektowany skład mieszanki betonowej, dostarczony przez autoryzowane, niezależne laboratorium i podpisany przez

uprawnionego inżyniera budownictwa. Potwierdzone kopie dokumentacji badań wszystkich próbek mieszanek, przeprowadzonych przez laboratorium, powinny zostać przesłane zarządzającemu realizacją umowy. Nie wolno układać mieszanki betonowej przed zatwierdzeniem jej przez zarządzającego realizacją umowy.

2. Producent betonu powinien dostarczyć atest stwierdzający, że stosowane przez niego z aktualnej dostawy materiały: cement, domieszki, kruszywa i woda spełniają wszystkie wyżej wymienione wymagania, oraz że stosowany przez niego projekt mieszanki, wykorzystujący te składniki, spełnia wszystkie warunki specyfikacji co do wytrzymałości, gęstości, urabialności i trwałości. Taki atest musi być przedstawiony do wiadomości zarządzającego realizacją umowy, dla porównania z wynikami badań mieszanki wykonanymi przez niezależne laboratorium. Dokumentacja przedstawiona przez wykonawcę powinna być kompletna i zawierać wystarczający dowód, że dotyczy bieżącej produkcji wytwórni.

3. Projekt mieszanki betonowej dla betonów konstrukcyjnych powinien spełniać następujące wymagania:

a. Projektowana 28-dniowa wytrzymałość betonu powinna wynosić 20 Mpa jeśli w rysunkach i specyfikacji nie zaleca się inaczej. Maksymalne ziarna kruszywa nie powinny przekraczać 63 mm, jeśli w rysunkach i specyfikacji nie zaleca się inaczej lub jeśli zmianę zaakceptuje zarządzający realizacją umowy,

b. Maksymalny stosunek w/c powinien wynosić 0.60 w proporcjach wagowych, chyba że Inżynier wyda inne pisemne instrukcje.

c. Maksymalna zawartość cementu w elementach masowych powinna wynosić 320 kg/m³.

d. Zawartość całkowita powietrza 2-4%.

e. Opad betonu

Fundamenty" 70-80 mm

Ściany, płyty i belki; 50-75 mm

Słupy i elementy o cienkim przekroju: 65-75 mm

Należy sprawdzić czy wyniki badań mieszanki betonowej są zgodne z wynikami testów opadu betonu. W celu ułatwienia układania mieszanki można zwiększyć opad mieszanki betonowej, ale tylko przy pomocy dodatków plastyfikujących, a nie przez dodawanie wody.

C. Skład mieszanki do betonowania fundamentów.

1. Projektowana wytrzymałość 28-dniowa powinna wynosić 15 Mpa. Maksymalny rozmiar ziaren kruszywa powinien wynosić 63 mm.

2. Minimalna zawartość cementu na 1 m³ powinna wynosić 180 kg.

D. Homologacja (atest)

Do każdej partii betonu, przed jej rozładowaniem na miejscu wbudowania, należy dostarczyć metrykę dostawy zawierającą informacje zgodne z wymaganiami określonymi w WTWO, Rozdz. 6 oraz wymaganiami stawianymi przez zarządzającego realizacją umowy.

E. Badania materiałów i mieszanki

Powinno być zgodne z WTWO, Rozdz. 6 i pozostałymi wymaganiami określonymi powyżej, dotyczącymi ustalania składu mieszanki betonowej, przeprowadzania testów oraz kontroli jakości

Układanie mieszanki betonowej

Na co najmniej 2 dni przed przystąpieniem do układania mieszanki betonowej należy powiadomić o tym zarządzającego j

realizacją umowy, w celu sprawdzenia deskowań, zbrojeń, otworów i innych elementów mających się znajdować w betonie.

Układanie mieszanki betonowej powinno przebiegać zgodnie z zaleceniami przedstawionymi w WTWO, Rozdz. 6, a także zaleceniami przedstawionymi w niniejszym opracowaniu.

Mieszankę betonową należy układać bezzwłocznie po opuszczeniu betoniarki, nie dopuszczając do jej segregacji lub utraty składników oraz rozpryskiwania się mieszanki o deskowania i stal zbrojeniową, w warstwach o grubości nie większej niż 450 mm.

Podczas układania mieszanki betonowej nie dopuszcza się stosowania rur i innych urządzeń wykonanych z aluminium.

Przed przystąpieniem do betonowania należy usunąć z podłoża gruz i inne zanieczyszczenia. Kruszywo lub piasek będący podkładem pod mieszankę betonową należy nawilżyć. Przed ułożeniem betonu należy posmarować wszystkie drewniane

deskowania. Rozmieszczenie zbrojenia powinno być sprawdzone i zatwierdzone przez zarządzającego realizacją urnowy przed ułożeniem betonu.

Podawanie betonu przy pomocy pompy

Pompowanie betonu dopuszcza się tylko za zgodą zarządzającego realizacją umowy. Jeżeli w jego opinii pompowanie betonu nie da odpowiednich efektów końcowych, wykonawca powinien przeprowadzić betonowanie przy użyciu metod konwencjonalnych.

Sprzęt niezbędny do układania betonu przy pomocy pompy;

1. Wykonawca powinien dysponować na miejscu, podczas betonowania gotową do pracy pompą, transporterem, dźwigiem i pojemnikiem do betonowania, lub innym systemem zaaprobowanym przez Inżyniera pozwalającym na odpowiednie rozłożenie betonowania w czasie i uniknięcie powstawania niepożądanych szwów roboczych w przypadku uszkodzenia używanego sprzętu.

2. Minimalna średnica przewodu tłocznego 100 mm.

3. Jeśli sprzęt potrzebny do betonowania lub przewody w opinii zarządzającego realizacją umowy nie funkcjonują prawidłowo, należy je wymienić.

4. Do betonowania nie wolno używać przewodów aluminiowych.

5. Kontrola jakości pompowanego betonu na miejscu budowy: próbki betonu na opad i do prób cylindrycznych mają być pobierane podczas betonowania na końcu każdej partii.

Zagęszczanie betonu

Beton będzie zagęszczany przy **użyciu** wibratorów wglębnych **pracujących** z minimalną częstotliwością 8000 o/min i odpowiednią do zagęszczenia betonowanej sekcji amplitudą. Przed rozpoczęciem betonowania na miejscu budowy powinny znajdować się *co* najmniej 3 gotowe do pracy wibratory. Sposoby wibrowania oraz potrzebny sprzęt powinny spełniać założenia przedstawione w WTWO, Rozdz. 6. W celu zapewnienia odpowiedniej jakości zagęszczenia pracownik obsługujący wibrator musi mieć możliwość obserwacji wibrowanego betonu. lub wykonawca powinien wyznaczyć dodatkową osobę odpowiedzialną za obserwację betonu podczas wibrowania.

Układanie betonów przy upalnej i chłodnej pogodzie

1. Betonowanie przy wysokich temperaturach

Przygotowanie kruszywa, wody oraz innych składników mieszanki betonowej powinno odbywać się zgodnie z wymaganiami podanymi w WTWO, Rozdz. 6. Należy zastosować specjalne metody pielęgnacji betonu oraz domieszki opisane w innych rozdziałach niniejszej specyfikacji, nawet jeśli nie są one wymagane w WTWO, Rozdz. 6. Domieszki redukujące zawartość wody oraz opóźniające wiązanie betonu w celu zapewnienia urabialności betonu i uniknięcia nierówności powierzchni po pracach wykończeniowych mają być stosowane w ilościach zgodnych z zaleceniami producenta. Nie należy dopuszczać do przekroczenia przez mieszankę podczas betonowania temperatury wyższej od 30°C. W celu uniknięcia podwyższenia temperatury betonu należy przed zmieszaniem schłodzić składniki mieszanki.

2. Betonowanie przy niskich temperaturach

Mieszankę betonową *należy* układać i zabezpieczać zgodnie z wymaganiami podanymi w WTWO, Rozdz. 6, Mieszanki nie wolno układać na zamrożonej ziemi, lodzie, oblodzonych lub oszronionych deskowaniach. Nie wolno układać mieszanki w temperaturze zewnętrznej niższej lub równej 4°C bez specjalnego zabezpieczenia zaaprobowanego przez zarządzającego realizacją umowy. Beton zniszczony przez przemarznięcie musi być usunięty i zastąpiony nowym na koszt wykonawcy.

Łączenie ze starym betonem.

Powierzchnię starego betonu należy 'skuć i oczyścić aż do odsłonięcia kruszywa. Powierzchnie kontaktowe należy pokryć środkiem wiążącym, którego typ musi być zaakceptowany przez Inżyniera. Metody przygotowania zaprawy i środka wiążącego powinny spełniać pisemne instrukcje i zalecenia producenta oraz odpowiadać szczególnym warunkom określonym w projekcie. Wymaga się od producenta środków wiążących dostarczenia na piśmie instrukcji stosowania.

Drobne naprawy

Wszystkie uszkodzenia wykonanych betonów niezależnie od tego czy są ekspozowane, czy nie powinny być naprawiane zgodnie z zaleceniami mniejszego działu. Przed przystąpieniem do napraw wykonawca jest zobowiązany uzyskać (poza określonymi wyjątkami) zgodę zarządzającego realizacją umowy co do sposobu wykonywania mieszanki przeznaczonej do napraw. Przed przystąpieniem do betonowania Wykonawca powinien przedstawić zarządzającemu realizacją umowy do akceptacji

próbki mieszanki w stanie płynnym. Powierzchnia zewnętrzna uzupełnień betonu powinna być zgodna co do koloru i faktury ze stykającymi się z nią powierzchniami betonu.

Przemy robocze za wyjątkiem miejsc występowania uszczelnień powinny być wypełnione bezskurczową niemetaliczną zaprawą. Kolor zaprawy powinien być dopasowany do przylegającego betonu.

Powierzchnia uszkodzeń i cały wadliwy beton ma być usunięty aż do odsłonięcia zdrowego betonu. W przypadku konieczności skuwania, krawędzie skucia mają być prostopadłe do powierzchni betonu.

Nie dopuszcza się ostrych krawędzi. Powierzchnia uszkodzeń ma być wypełniona niemetaliczną bezskurczową zaprawą. Przed rozpoczęciem napraw i zamówieniem materiałów należy określić technikę naprawy, gdyż niektóre środki wiążące nie nadają się do naprawy powierzchni pionowych.

Wykonawca powinien ją przedstawić, przekonsultować z przedstawicielem producenta środków wiążących i zaprawy bezskurczowej oraz uzyskać pisemne instrukcje co do sposobu naprawy uszkodzeń i je przed przystąpieniem do prac zarządzającemu realizacją umowy do akceptacji.

Pielęgnacja betonu

A. Pielęgnacja betonu powinna polegać na utrzymywaniu betonu w stanie ciągłej wilgotności w ciągu:

7 dni w przypadku użycia cementu portlandzkiego

14 dni w przypadku użycia cementu hutniczego

Wybór metody pielęgnacji betonu zależy od opinii zarządzającego realizacją umowy.

B. W przypadku gdy przewidziane jest pokrycie powierzchni powłokami, farbą, materiałami cementowymi lub innymi materiałami wykończeniowymi, należy przed zastosowaniem specyfików do pielęgnacji betonu upewnić się czy są one zgodne z przewidywanym pokryciem. W przypadku wystąpienia jakichkolwiek wątpliwości należy do pielęgnacji używać tylko wody.

C. Ściany

Przez cały czas gdy beton podlega pielęgnacji, deskowania ścian powinny pozostawać na miejscu, w celu zmniejszenia odpływu wody i wysychania betonu.

Środek do pielęgnacji betonu (jeśli jest dopuszczony) powinien być stosowany zaraz po usunięciu deskowań.

Powierzchnie eksponowane powinny być cały czas zraszane.

W trakcie pielęgnacji betonu w płytach i wieńcach należy:

Chronić powierzchnię przez przykrawanie matami lub przykryciami z materiałów wełnianych utrzymywanych w ciągłej wilgotności.

Przykrywać 25 mm warstwą mokrego piasku, ziemi, lub trocin i utrzymywać w wilgotności.

Stale zraszać eksponowaną powierzchnię.

Jeśli dodatkowe wykończenie płyt nie będzie wykluczało obecności środka, stosować środek pielęgnacyjny. Wykonawca będzie odpowiedzialny za zgodność zastosowanych środków z materiałami uszczelniającymi lub innymi, które będą stosowane w przyszłości.

W przypadku zastosowania innych metod pozwalających utrzymać wymaganą stałą wilgotność na całej powierzchni płyt

Wykonawca powinien określić ją i przedstawić do zatwierdzenia Inżynierowi.

D. Pielęgnacja i ochrona betonu przy chłodnej pogodzie powinna przebiegać zgodnie z WTWO, Rozdz. 6. Beton zniszczony przez działanie zimna powinien zostać naprawiony lub wymieniony.

2.6. KONTROLA JAKOŚCI ROBÓT

2.6.1. Ogólne zasady kontroli jakości robót

Ogólne zasady kontroli jakości robót podano w Ogólnej Specyfikacji Technicznej p.6

Kontrola jakości robót polega na sprawdzeniu;

Szalunków

Zbrojenia

Cementu i kruszyw do betonu

Receptury betonu

Sposobu przygotowania i jakości mieszanki betonowej przed wbudowaniem

Sposobu ułożenia betonu i jego zawibrowania

Dokładności prac wykończeniowych

Pielęgnacji betonu.

W czasie kontroli szczególna uwaga będzie zwracana na sprawdzenie zgodności prowadzenia robót rozbiórkowych z projektem organizacji robót i przepisami BIOZ.

2.6.2. Kontrola jakości betonów.

Inspektor nadzoru powinien mieć dostęp i prawo do kontroli wszystkich wytwórni betonu, cementowni

oraz urządzeń dostawców, producentów, podwykonawców i wykonawców dostarczających materiały wykorzystywane do robót objętych niniejszym działem. Wytwórnice betonu muszą prowadzić bieżącą dokumentację badań wszystkich frakcji kruszywa w granicach tolerancji podanych w WTWO rozdział 6

2.7. OBMIAR ROBÓT

2.7.1. Ogólne zasady prowadzenia obmiarów robót

Ogólne zasady dokonywania obmiarów robót podano w Ogólnej Specyfikacji Technicznej p7. Podstawą dokonywania obmiarów, określającą zakres prac wykonywanych w ramach poszczególnych pozycji, jest załączony do dokumentacji przetargowej przedmiar robót

2.7.2. Jednostki obmiarowe

Jednostkami obmiarowymi są: m^2 , m^3

2.8. ODBIORY ROBÓT I PODSTAWY PŁATNOŚCI

Ogólne zasady odbiorów robót i dokonywania płatności podano w Specyfikacji Technicznej pkt 8 i 9. Odbiór robót polega na sprawdzeniu wymiarów konstrukcji oraz wyników badań laboratoryjnych wbudowanej mieszanki betonowej.

Podstawą płatności są ceny jednostkowe poszczególnych pozycji zawartych w wycenionym przez wykonawcę przedmiarze robót, a zakres czynności objętych ceną określony jest w ich opisie.

Ceny jednostkowe obejmują:

Dostarczenie niezbędnych materiałów i innych czynników produkcji

Przygotowanie i montaż zbrojenia

Wykonanie i rozbiórka potrzebnych rusztowań i deskowań

Dostarczenie i ułożenie mieszanki betonowej z zagęszczeniem, pielęgnacją i wszystkimi pracami dodatkowymi

Prace wykończeniowe oraz oczyszczenie stanowiska pracy i usunięcie - będących własnością wykonawcy - materiałów rozbiórkowych z placu budowy.

2.9. PRZEPISY i DOKUMENTY ZWIĄZANE

Mają zastosowanie wszystkie związane z tym tematem normy polskie (PN) i branżowe (BN), w tym w szczególności:

PN-63/B-06251 - Roboty betonowe i żelbetowe

PN-88/B-06250 - Beton zwykły

PN-90/B-06240-44 - Domieszki do betonu

PN-79/B-06711 - Kruszywa mineralne

PN-81/B-30003 - Cement murarski 15

PN-90/B-30010 - Cement portlandzki

451-1 Prace przygotowawcze

451 -2 Roboty ziemne

452-1 Konstrukcje geotechniczne i fundamenty specjalne

ST 3.10. OGRODZENIA

GRUPA CPV 453

1. Przedmiot i zakres stosowania specyfikacji

1.1. Przedmiot ST

Przedmiotem niniejszej szczegółowej specyfikacji technicznej są wymagania dotyczące wykonania i odbioru ogrodzenia terenu w ramach **w wyniku realizacji budowy Boiska Wielofunkcyjnego w m. Laski gmina Przykona.**

1.1. Zakres stosowania ST

Szczegółowa specyfikacja techniczna jest stosowana jako dokument przetargowy i kontraktowy przy zlecaniu i realizacji robót wymienionych w pkt 1.1.

1.3. Zakres robót objętych ST

Roboty, których dotyczy specyfikacja, obejmują wszystkie czynności umożliwiające i mające na celu wykonanie ogrodzenia .

1.4. Określenia podstawowe

Określenia podane w niniejszej ST są zgodne" z obowiązującymi odpowiednimi normami.

1.5. Ogólne wymagania dotyczące robót.

Wykonawca robót jest odpowiedzialny za jakość ich wykonania oraz za zgodność z dokumentacją projektową, ST i poleceniami inspektora. Ogrodzenie powinno spełniać bezpieczeństwo konstrukcji i użytkowania. Ponadto ogrodzenie powinno być wykonane zgodnie z projektem oraz przy spełnieniu we właściwym zakresie wymagań przepisu technicznego-budowlanego wydanego w drodze rozporządzenia -zgodnie z art. 7 ust. 2 ustawy Prawo Budowlane Ponadto ogrodzenie powinno być wykonane w sposób umożliwiający zapewnienie ich funkcjonowania zgodnie z przeznaczeniem i założeniami przepisów techniczno-budowlanych dotyczących warunków technicznych, wykonania i odbioru poszczególnych jego elementów, a także z zasadami wiedzy technicznej.

2. Materiały i urządzenia

Ogrodzenie / piłkochwyty / o wysokości 6,00 m .

- Piłkochwyty o wys. 6,00 m z siatki / polipropylenowej bezwężłowej PP odpornej na warunki atmosferyczne o krawędzi oczka 100 mm, średnica sznurka 4 mm kolor zielony obszyta taśmą, mocowanie siatki-/linka stalowa z drutu ocynkowanego Fi 4 mm powlekanego poliestrem naciągowa, karabińczyki - łączenie co 30 cm na lince - śruby rzymskie na słupkach ogrodzenia o rozstawie do 5,0 m
- Słupki stalowe z profili stalowych 100x100x5 mm dla ogrodzenia /piłkochwyty/ o wys. 6,00 m /długość słupków 6,00 m plus 1,00 m na obetonowanie w stopach/. Słupki piłkochwyty pokryte powłoką natryskową poliestrową w kolorze RAL, wzmocnienie - stężenie pól skrajnych - profil stalowy Fi 48x3 mm
- Stopy pod słupy z betonu C12/15

3. Sprzęt

Wymagania odnośnie sprzętu zawarte są w części ogólnej specyfikacji technicznej

4.Transport

Wymagania odnośnie transportu zawarte są w części ogólnej Specyfikacji Technicznej

5.Wykonywanie robót

Przed przystąpieniem do wykonania robót Wykonawca dokona wytyczenia i trwale oznaczy je w terenie. Uznaje się, że wykonawca zapoznał się z dokumentacją ogólną. W związku z powyższym nie będzie mógł się tłumaczyć nieznajomością zakresu robót. Rozumie się przez to również te roboty, które nie zostały określone w sposób jasny w kosztorysie opisowym.

6.Kontrola jakości robót

Ogólne zasady kontroli robót podano w ST wymagania ogólne.

Kontrola jakości robót polega na wizualnej ocenie kompleksowości wykonanych robót, oraz zgodności zakresu wykonanych robót ze specyfikacją techniczną.

7.Obmiar robót

Ogólne zasady dotyczące obmiaru robót podano w ST Wymagania ogólne.

Jednostkami obmiarowymi są:

- ogrodzenie – mb i m²

8.Odbiory robót i podstawy płatności

Odbiór robót polega na wizualnej ocenie kompleksowości wykonania robót.

Ogólne ustalenia dotyczące podstawy płatności podano w ST Wymagania ogólne

9.Przepisy i normy dotyczące prowadzenia budowy.

PN-B-06050;1999 Geotechnika.Roboty ziemne. Wymagania ogólne.

PN-74/B-04452 Grunty budowlane. Badania polowe.

PN-88/B-06250 Beton zwykły.

PN-EN ISO 12944-4 – Farby i lakiery. Ochrona przed korozją konstrukcji stalowych za pomocą ochronnych systemów malarskich.

PN-EN 729-2 Spawalnictwo. Spawanie metali. Pełne wymagania dotyczące jakości w spawalnictwie.

ST 4.10 ELEMENTY MAŁEJ ARCHITEKTURY

GRUPA CPV 454

1. WSTĘP

1.1. Przedmiot ST

Przedmiotem niniejszej szczegółowej specyfikacji technicznej (ST) są wymagania dotyczące wykonania i odbioru robót związanych z wykonaniem , dostawą i montażem wyposażenia urządzeń sportowych i małej architektury **w wyniku realizacji budowy Boiska Wielofunkcyjnego w m. Laski gmina Przykona.**

1.2. Zakres stosowania ST

Szczegółowa specyfikacja techniczna (ST), będąca uzupełnieniem ogólnej specyfikacji technicznej , stanowi dokument przetargowy i kontraktowy przy zlecaniu i realizacji robót określonych w pkt. 1.1.

1.3. Zakres robót objętych ST

Ustalenia zawarte w niniejszej specyfikacji dotyczą zasad prowadzenia robót związanych z wykonaniem , dostawą i montażem elementów wyposażenia urządzeń sportowych :

1.4. Określenia podstawowe

Stosowane określenia podstawowe są zgodne z obowiązującymi, odpowiednimi polskimi normami oraz z definicjami podanymi w ST 0.00 „Wymagania ogólne” pkt 1.4.

1.5. Ogólne wymagania dotyczące robót

Ogólne wymagania dotyczące robót podano w ST 0.00 „Wymagania ogólne” pkt 5. Wykonawca robót jest odpowiedzialny za jakość wykonania robót oraz za zgodność z dokumentacją projektową, niniejszą specyfikacją i poleceniami Inspektora /Kierownika projektu.

2. MATERIAŁY

2.1. Ogólne wymagania dotyczące materiałów

Ogólne wymagania dotyczące materiałów, ich pozyskiwania i składowania podano w ST 0.00 „Wymagania ogólne” pkt 2.

2.1.1. Elementy wyposażenia boiska

KOSZYKÓWKA

- Stojak o konstrukcji jednosłupowej stalowej ocynkowany ogniowo , montowany w tulejach o wysięgu 167 cm do kosza z tablicą epoksydową w ramie 180x105 cm , obręcz wzmocniona z mechanizmem do regulacji wysokości , siateczka do obręczy, śruby, tuleje montażowe z pokrywami.
- Stopy pod słupy z betonu C12/15

SIATKÓWKA

- Stojaki do siatkówki profesjonalne PROFIL AL owalne 80x120 mm, montowane w tulejach z zaślepkami , **mechanizm naciągowy wewnątrz słupka do regulacji wysokości mocowania siatki – siatkówka - tenis - badminton**) , siatka całosezonowa z antenkami , śruby, tuleje z pokrywami, stanowisko sędziowskie.

Atest PZOS, norma FIVB

Siatka do siatkówki 1,00 m szerokości, 10,00 m długości, oczka kwadratowe o boku 10 cm, dolna i górna część obszyta białą płócienną taśmą, tworząc 7 - 5 cm krawędź na całej długości siatki, na każdym końcu taśmy otwór do przewleczenia linki (naciągu), antenki z włókna szklanego Fi 10 mm i dł. 1,80 m zamocowane na zewnętrznych krawędziach taśm

bocznych. Posiada certyfikat z polskimi i europejskimi normami. **/Produkt z torbą w zestawie)**

KOSZE NA ŚMIECI PARKOWE

- Kosze na śmieci parkowe – konstrukcja rury Fi 33 mm , blacha gr. 1,5 mm, malowane proszkowo, pojemność około 36 l. Opróżnianie kosza po uwolnieniu zamka poprzez obrót – po opróżnieniu kosz powraca do pionu.

Metalowe elementy łączące i tuleje z pokrywami do wszystkich montowanych urządzeń sportowych będących przedmiotem opracowania projektu.

Montaż urządzeń i sprzętu należy wykonać zgodnie z instrukcjami producentów , z regulaminem PZLA opracowanym na podstawie przepisów LAAF

Urządzenia i sprzęt powinny posiadać:

Certyfikat na znak bezpieczeństwa „B” zgodnie z rozporządzeniem MSWiA Z 1998 r. (Dz.U.99/98)

Certyfikaty lub atesty lub deklaracje zgodności z Polską Normą lub aprobatą techniczną. Znajdują się w wykazie wyrobów, o których mowa w rozporządzeniu MSWiA Z 1998r. (Dz.U.98/99 i inne właściwe normy).

3. SPRZĘT

3.1, Ogólne wymagania dotyczące sprzętu

Ogólne wymagania dotyczące sprzętu podano w ST 0.00 „Wymagania ogólne” pkt3.

3.2. Sprzęt do robót wykonawczo - montażowych

Do wykonania robót związanych z wykonaniem i montażem elementów małej architektury może być wykorzystany sprzęt podany poniżej lub inny zaakceptowany przez Inspektora/Kierownika projektu: spycharko - ładowarka,

samochody dostawcze,

sprzęt do montażu zalecany przez producenta elementów gotowych

Większość robót związanych z montażem wyposażenia w urządzenia sportowe i elementów małej architektury wykonanych będzie ręcznie.

4. TRANSPORT

4.1. Ogólne wymagania dotyczące transportu

Ogólne wymagania dotyczące transportu podane w ST 0.00 „Wymagania ogólne” pkt4.

4.2. Transport elementów małej architektury

Elementy małej architektury należy przewozić w sposób zabezpieczający je przed uszkodzeniem.

5. WYKONANIE ROBÓT

5.1. Ogólne zasady wykonania robót

Ogólne zasady wykonania robót podano w ST 0.00 „Wymagania ogólne” pkt 5.

5.2. Wykonanie i montaż

Montaż urządzeń i sprzętu wykonać zgodnie z instrukcjami producentów .

Uwagi:

Przed przystąpieniem do wykonania robót Wykonawca dokona wytyczenia urządzeń i trwale oznaczy je w terenie.

Podczas wszelkich prac związanych z projektowaną budową uprawniony kierownik budowy powinien zapewnić warunki bezpieczeństwa ,zgodnie z obowiązującymi przepisami.

Roboty należy wykonać z materiałów posiadających atesty , certyfikaty i deklaracje zgodności pod nadzorem osoby uprawnionej.

6. KONTROLA JAKOŚCI ROBÓT

6.1. Ogólne zasady kontroli jakości robót

Ogólne zasady kontroli jakości robót podano w ST 0.00 „Wymagania ogólne” pkt 6.

6.2. Kontrola jakości robót wykonawczo - montażowych

Kontroli jakości robót podlegają:

- jakość użytych materiałów,
- zgodność wykonania robót z dokumentacją projektową oraz z poleceniami Inspektora /Kierownika projektu/.

7. OBMIAR ROBÓT

7.1. Ogólne zasady obmiaru robót

Ogólne zasady obmiaru robót podano w ST 0.00 „Wymagania ogólne” pkt 7.

7.2. Jednostka obmiarowa

Jednostką obmiarową robót związanych z wykonaniem i montażem elementów małej architektury jest :

1 szt. (sztuka) , 1 kpl (komplet) , para .

8. ODBIÓR ROBÓT

Ogólne zasady odbioru robót podano w ST 0.00 „Wymagania ogólne” pkt 8.

9. PODSTAWA PŁATNOŚCI

9.1. Ogólne ustalenia dotyczące podstawy płatności

Ogólne ustalenia dotyczące podstawy płatności podano w ST 0.00 „Wymagania ogólne” pkt 9.

9.2. Cena wykonania robót

Cena wykonania robót obejmuje:

- prace pomiarowe,
- zakup i transport materiałów przewidzianych do wykonania robót,
- wykonanie i montaż urządzeń,
- przeprowadzenie pomiarów i wykonanie inwentaryzacji powykonawczej, uporządkowanie miejsc prowadzenia robót.

10. PRZEPISY ZWIĄZANE

Certyfikat na znak bezpieczeństwa „B” zgodnie z rozporządzeniem MSWiA Z 1998 r. (Dz.U.99/98)

Certyfikaty lub atesty lub deklaracje zgodności z Polską Normą lub aprobatą techniczną. Znajdują się w wykazie wyrobów, o których mowa w rozporządzeniu MSWiA Z 1998r. (Dz.U.98/99).

Certyfikat za zgodność z normą: PN-EN 1177 – 2009

lub PN-EN 1176 – 2009

DIN EN 1176, PN-EN 748, PN-EN 749, PN-EN 1270, PN-EN 1809

i inne właściwe normy

PN-EN ISO 12944-5 Farby i lakiery. Ochrona przed korozją konstrukcji stalowych za pomocą ochronnych systemów malarskich . Część 5: Ochronne systemy malarskie.

PN-EN ISO 2810:2005 Farby i lakiery. Badanie powłok w naturalnych warunkach atmosferycznych. Ekspozycja i ocena.

PN-EN ISO 2808 Farby i lakiery. Oznaczenie grubości powłoki.

PN-EN ISO 3668 Farby i lakiery. Porównanie barwy farb.

PN-EN ISO 11998 Farby i lakiery. Oznaczenie odporności powłok na szorowanie na mokro i podatność na czyszczenie.

ST 2.70. ROBOTY W ZAKRESIE NAWIERZCHNI Z WYJĄTKIEM DRÓG KOSTKA BETONOWA

GRUPA CPV 452

I. WSTEP

1.1. Przedmiot ST

Przedmiotem niniejszej Specyfikacji Technicznej ST są wymagania dotyczące wykonania i odbioru robót polegających na wykonaniu nawierzchni chodnika z kostki brukowej betonowej **w wyniku realizacji budowy Boiska Wielofunkcyjnego w m. Laski gmina Przykona.**

1.2. Zakres stosowania ST

Szczegółowa Specyfikacja Techniczna jest stosowana jako dokument przetargowy przy zleceniu i realizacji robót wymienionych w pkt. 1.1.

1.3. Zakres robót objętych ST

Roboty, których dotyczy specyfikacja, obejmują wszystkie czynności umożliwiające i mające na celu wykonanie nawierzchni chodnika z kostki brukowej betonowej.

1.4. Określenia podstawowe

Stosowane określenia podstawowe są zgodne z obowiązującymi, odpowiednimi polskimi normami oraz z określeniami podanymi w ST „Wymagania Ogólne”.

1.4.1. Betonowa kostka brukowa - prefabrykowany element budowlany, przeznaczony do budowy warstwy ścieralnej nawierzchni, wykonany metodą wibroprasowania z betonu nie zbrojonego nie barwionego lub barwionego, jedno- lub dwuwarstwowego, charakteryzujący się kształtem, który umożliwia wzajemne przystawianie elementów.

1.4.2. Krawężnik - prosty lub łukowy element budowlany oddzielający jezdnię od chodnika, charakteryzujący się stałym lub zmiennym przekrojem poprzecznym i długością nie większą niż 1,0m.

1.4.3. Ściek - umocnione zagłębienie, poniżej krawędzi jezdni, zbierające i odprowadzające wodę.

1.4.4. Obrzeże - element budowlany, oddzielający nawierzchnie chodników i ciągów pieszych od terenów nie przeznaczonych do komunikacji.

1.4.5. Spoina - odstęp pomiędzy przylegającymi elementami (kostkami) wypełniony określonymi materiałami wypełniającymi.

1.4.6. Szczelina dylatacyjna - odstęp dzielący duży fragment nawierzchni na sekcje w celu umożliwienia odkształceń temperaturowych, wypełniony określonymi materiałami wypełniającymi.

1.4.7. Pozostałe określenia podstawowe są zgodne z obowiązującymi, odpowiednimi polskimi normami i z definicjami podanymi w ST 0.00 „Wymagania ogólne” pkt 1.4.

1.5. Ogólne wymagania dotyczące robót

Wykonawca robót jest odpowiedzialny za jakość ich wykonania oraz za zgodność z dokumentacją projektową, ST i poleceniami Inspektora.

1.5.1. Wymogi formalne

Wykonanie robót polegającej na wykonaniu nawierzchni chodnika z kostki brukowej betonowej winno być zlecone przedsiębiorstwu mającemu właściwe doświadczenie w

realizacji tego typu robót i gwarantującemu właściwą jakość wykonania.

1.5.2. Warunki organizacyjne

Przed przystąpieniem do robót wykonawcy oraz nadzór techniczny winny się dokładnie zaznajomić z całością dokumentacji technicznej.

Wszelkie ewentualne niejasności w sprawach dokumentacji należy wyjaśnić z autorami poszczególnych opracowań.

2. MATERIAŁY

2.1. Ogólne wymagania dotyczące materiałów

Ogólne wymagania dotyczące materiałów, ich pozyskiwania i składowania, podano w ST „Wymagania ogólne” pkt 2.

2.2. Betonowa kostka brukowa

2.2.1. Klasyfikacja betonowych kostek brukowych-wymagania

1. odmianę:

a) kostka dwuwarstwowa (z betonu warstwy spodniej konstrukcyjnej i warstwy ścieralnej (górnej) zwykle barwionej grubości min. 4 mm,

2. barwę:

kostka kolorowa, z betonu barwionego,

wzór (kształt) kostki: zgodny z kształtami określonymi przez producenta

wymiary, zgodne z wymiarami określonymi przez producenta, w zasadzie:

a) długość: od 140 mm do 280 mm,

b) szerokość: od 0,5 do 1,0 wymiaru długości, lecz nie mniej niż 100 mm,

c) grubość: 60mm lub 80mm

Pożądane jest, aby wymiary kostek były dostosowane do sposobu układania i siatki spoin oraz umożliwiały wykonanie warstwy o szerokości 1,0 m lub 1,5 m bez konieczności przecinania elementów w trakcie ich wbudowywania w nawierzchnię. Kostki mogą być z wypustkami dystansowymi na powierzchniach bocznych oraz z ukosowanymi krawędziami górnymi.

2.2.2. Wymagania techniczne stawiane betonowym kostkom brukowym

Wymagania techniczne stawiane betonowym kostkom brukowym stosowanym na nawierzchniach dróg, ulic, chodników itp. określa PN-EN 1338 [2] w sposób przedstawiony w tablicy 1.

Tablica 1. Wymagania wobec betonowej kostki brukowej, ustalone w PN-EN 1338 [2] do stosowania na zewnętrznych nawierzchniach, mających kontakt z solą odladzającą w warunkach mrozu

Lp.	Cecha	Załącznik normy	Wymaganie			
1	Kształt i wymiary					
1.1	Dopuszczalne odchyłki w mm od zadeklarowanych wymiarów kostki, grubości 					

1.2	Odchyłki płaskości i pofalowania (jeśli maksymalne wymiary kostki > 300 mm), przy długości pomiarowej 300 mm 400 mm	C	Maksymalna (w mm) wypukłość wklęsłość 1,5 1,5 1,0 2,0
2	Właściwości fizyczne i mechaniczne		
2.1	Odporność na zamrażanie/rozdmrażanie z udziałem soli odladzających (wg klasy 3, zał. D)	D	Ubytek masy po badaniu: wartość średnia $\leq 1,0$ kg/m ² , przy czym każdy pojedynczy wynik < 1,5 kg/m
2.2	Wytrzymałość na rozciąganie przy rozłupywaniu	F	Wytrzymałość charakterystyczna $T \geq 3,6$ MPa. Każdy pojedynczy wynik $\geq 2,9$ MPa i nie powinien wykazywać obciążenia niszczącego mniejszego niż 250 N/mm długości rozłupania
2.3	Trwałość (ze względu na wytrzymałość)	F	Kostki mają zadawalającą trwałość (wytrzymałość) jeśli spełnione są wymagania pktu 2.2 oraz istnieje normalna konserwacja
2.4	Odporność na ścieranie (wg klasy 3 oznaczenia H normy)	G i H	Pomiar wykonany na tarczy
			Böhme, wg zał. H normy - badanie alternatywne
			≤ 23 mm
			$\leq 20\ 000$ mm ³ /5000 mm ²
2.5	Odporność na poślizg/poślizgnięcie	I	a) jeśli górna powierzchnia kostki nie była szlifowana lub polerowana - zadawalająca odporność, b) jeśli wyjątkowo wymaga się podania wartości odporności na poślizg/poślizgnięcie - należy zadeklarować minimalną jej wartość pomierzoną wg zał. I normy (wahadłowym przyrządem do badania tarcia)
3	Aspekty wizualne		
3.1	Wygląd	J	a) górna powierzchnia kostki nie powinna mieć rys i odprysków, b) nie dopuszcza się rozwarstwień w kostkach dwuwarstwowych, c) ewentualne wykwyty nie są uważane za istotne
3.2	Tekstura Zabarwienie (barwiona może być warstwa ścieralna lub cały element)	J	a) kostki z powierzchnią o specjalnej teksturze - producent powinien opisać rodzaj tekstury, b) tekstura lub zabarwienie kostki powinny być porównane z próbką producenta, zatwierdzoną przez odbiorcę, c) ewentualne różnice w jednolitości tekstury lub zabarwienia, spowodowane nieuniknionymi zmianami we właściwościach surowców i zmianach warunków twardnienia nie są uważane za istotne
3.3			

Kostki kolorowe powinny być barwione substancjami odpornymi na działanie czynników atmosferycznych, światła (w tym promieniowania UV) i silnych alkaliów (m.in. cementu, który przy wypełnieniu spoin zaprawą cementowo-piaskową nie może odbarwiać kostek). Zaleca się stosowanie środków stabilnie barwiących zaczyn cementowy w kostce, np. tlenki żelaza, tlenek chromu, tlenek tytanu, tlenek kobaltowo-glinowy (nie należy stosować do barwienia: sadz i barwników organicznych).

2.2.3. Składowanie kostek

Kostkę zaleca się pakować na paletach. Palety z kostką mogą być składowane na otwartej przestrzeni, przy czym podłoże powinno być wyrównane i odwodnione.

2.3. Materiały na podsypkę i do wypełnienia spoin oraz szczelin w nawierzchni

- a) na podsypkę cementowo-piaskową pod nawierzchnię
 - mieszankę cementu i piasku w stosunku 1:4 z piasku naturalnego spełniającego wymagania dla gatunku 1 wg PN-B-11113 [4], cementu powszechnego użytku spełniającego wymagania PN-EN 197-1 [1] i wody odmiany 1 odpowiadającej wymaganiom PN-88/B-32250 [5],
- b) do wypełniania spoin
 - piasek naturalny spełniający wymagania PN-B-11113 [4] gatunku 2 lub 3, piasek łamany(0,075H-2)mmwgPN-B-11112 [3],

2.4. Krawężniki, obrzeża i ścieki

- a) krawężniki betonowe
- b) obrzeża betonowe

2.5. Materiały do podbudowy ułożonej pod nawierzchnią z betonowej kostki brukowej

- a) pod chodniki 10cm pospółki
- b) pod wjazd 20cm tłucznia

3. SPRZĘT

3.1. Ogólne wymagania dotyczące sprzętu

Ogólne wymagania dotyczące sprzętu podano w ST „Wymagania ogólne” pkt 3.

3.2. Sprzęt do wykonania nawierzchni

Układanie betonowej kostki brukowej może odbywać

- się:
- a) ręcznie, zwłaszcza na małych powierzchniach,
 - c) mechanicznie przy zastosowaniu urządzeń układających (układarek),
 - d) Do przycinania kostek można stosować specjalne narzędzia tnące (np. przycinarki, szlifierki z tarczą).
 - e) Do zagęszczania nawierzchni z kostki należy stosować zagęszczarki wibracyjne (płytkowe) z wykładziną elastomerową, chroniące kostki przed ścieraniem i wykruszaniem naroży.
 - f) Do wytwarzania podsypki cementowo-piaskowej i zapraw należy stosować betoniarki.

4. TRANSPORT

4.1. Ogólne wymagania dotyczące transportu

Ogólne wymagania dotyczące transportu podano w ST „Wymagania ogólne” pkt 4.

4.2. Transport materiałów do wykonania nawierzchni

Betonowe kostki brukowe mogą być przewożone na paletach - dowolnymi środkami transportowymi po osiągnięciu przez beton wytrzymałości na ściskanie co najmniej 15 MPa. Kostki w trakcie transportu powinny być zabezpieczone przed przemieszczaniem się i uszkodzeniem.

5. WYKONANIE ROBÓT

5.1. Ogólne zasady wykonania robót

Ogólne zasady wykonania robót podano w ST „Wymagania ogólne” pkt 5.

5.2.Podłoże i koryto

Grunty podłoża powinny być niewysadzinowe, jednorodne i nośne oraz zabezpieczone przed nadmiernym zawilgoceniem i ujemnymi skutkami przemarzania, zgodnie z dokumentacją projektową.

Koryto pod podbudowę lub nawierzchnię powinno być wyprofilowane zgodnie z projektowanymi spadkami

Koryto musi mieć skuteczne odwodnienie, zgodnie z dokumentacją projektową

5.3.Konstrukcja nawierzchni

Podstawowe czynności przy wykonywaniu nawierzchni, z występowaniem podbudowy, podsypki cementowo-piaskowej i wypełnieniem spoin zaprawą cementowo-piaskową, obejmują:

- wykonanie podbudowy,
- wykonanie obramowania nawierzchni (z krawężników, obrzeży i ew. ścieków),
- przygotowanie i rozścielenie podsypki cementowo-piaskowej,
- ułożenie kostek z ubiciem,
- zasypka spoin piaskiem
- wypełnienie szczelin dylatacyjnych,
- pielęgnację nawierzchni i oddanie jej do ruchu.

5.4.Podbudowa

Rodzaj podbudowy przewidzianej do wykonania pod warstwą betonowej kostki brukowej powinien być zgodny z dokumentacją projektową.

5.5.Obramowanie nawierzchni

Krawężniki i obrzeża zaleca się ustawiać przed przystąpieniem do układania nawierzchni z kostki. Przed ich ustawieniem, pożądane jest ułożenie pojedynczego rzędu kostek w celu ustalenia szerokości nawierzchni i prawidłowej lokalizacji krawężników lub obrzeży.

5.6.Podsypka

Grubość podsypki powinna wynosić po zagęszczeniu 3÷5 cm, a wymagania dla materiałów na podsypkę powinny być zgodne z pktm 2.3. Dopuszczalne odchyłki od zaprojektowanej grubości podsypki nie powinny przekraczać ± 1 cm.

Podsypkę cementowo-piaskową przygotowuje się w betoniarkach, a następnie rozściela się na uprzednio zwilżonej podbudowie, przy zachowaniu:

- współczynnika wodnocementowego od 0,25 do 0,35,
- wytrzymałości na ściskanie nie mniejszej niż $R7 = 10$ MPa, $R28 = 14$ MPa.

W praktyce, wilgotność układanej podsypki powinna być taka, aby po ściśnięciu podsypki w dłoni podsypka nie rozsypywała się i nie było na dłoni śladów wody, a po naciśnięciu palcami podsypka rozsypywała się. Rozścielenie podsypki cementowo-piaskowej powinno wyprzedzać układanie nawierzchni z kostek od 3 do 4 m.

Rozścielona podsypka powinna być wyprofilowana i zagęszczona w stanie wilgotnym, lekkimi walcami (np. ręcznymi) lub zagęszczarkami wibracyjnymi.

Jeśli podsypka jest wykonana z suchej zaprawy cementowo-piaskowej to po zawałowaniu nawierzchni należy ją poleć wodą w takiej ilości, aby woda zwilżyła całą grubość podsypki. Rozścielenie podsypki z suchej zaprawy może wyprzedzać układanie nawierzchni z kostek o około 20 m.

Całkowite ubicie nawierzchni i wypełnienie spoin zaprawą musi być zakończone przed rozpoczęciem wiązania cementu w podsypce.

5.7.Układanie nawierzchni z betonowych kostek brukowych

5.7.1. Ułożenie nawierzchni z kostek

Warstwa nawierzchni z kostki powinna być wykonana z elementów o jednakowej grubości. Na większym fragmencie robót zaleca się stosować kostki dostarczone w tej samej partii materiału, w której niedopuszczalne są różne odcienie wybranego koloru kostki.

Układanie kostki można wykonywać ręcznie lub mechanicznie.

Układanie ręczne zaleca się wykonywać na mniejszych powierzchniach, zwłaszcza skomplikowanych pod względem kształtu lub wymagających kompozycji kolorystycznej układanych deseni oraz różnych wymiarów i kształtów kostek. Układanie kostek powinni wykonywać przyuczeni brukarze.

Układanie mechaniczne zaleca się wykonywać na dużych powierzchniach o prostym kształcie, tak aby układarka mogła przenosić z palety warstwę kształtek na miejsce ich ułożenia z wymaganą dokładnością. Kostka do układania mechanicznego nie może mieć dużych odchyłek wymiarowych i musi być odpowiednio przygotowana przez producenta, tj. ułożona na palecie w odpowiedni wzór, bez dołożenia połówek i dziewiątek, przy czym każda warstwa na palecie musi być dobrze przesypana bardzo drobnym piaskiem, by kostki nie przywierały do siebie. Układanie mechaniczne zawsze musi być wsparte pracą brukarzy, którzy uzupełniają przerwy, wyrabiają łuki, dokładają kostki w okolicach studzienek i krawężników.

Kostkę układa się około 1,5 cm wyżej od projektowanej niwelety, ponieważ po procesie ubijania podsypka zagęszcza się.

Powierzchnia kostek położonych obok urządzeń infrastruktury technicznej (np. studzienek, wjazdów itp.) powinna trwale wystawać od 3 mm do 5 mm powyżej powierzchni tych urządzeń oraz od 3 mm do 10 mm powyżej korytek ściekowych (ścieków).

Do uzupełnienia przestrzeni przy krawężnikach, obrzeżach i studzienkach można używać elementy kostkowe wykończeniowe w postaci tzw. połówek i dziewiątek, mających wszystkie krawędzie równe i odpowiednio fazowane. W przypadku potrzeby kształtek o nietypowych wymiarach, wolną przestrzeń uzupełnia się kostką ciętą, przycinaną na budowie specjalnymi narzędziami tnącymi (przycinarkami, szlifierkami z tarczą itp.).

Dzienną działkę roboczą nawierzchni na podsypce cementowo-piaskowej zaleca się zakończyć prowizorycznie około półmetrowym pasem nawierzchni na podsypce piaskowej w celu wytworzenia oporu dla ubicia kostki ułożonej na stałe. Przed dalszym wznowieniem robót, prowizorycznie ułożoną nawierzchnię na podsypce piaskowej należy rozebrać i usunąć wraz z podsypką.

5.7.2. Ubicie nawierzchni z kostek

Ubicie nawierzchni należy przeprowadzić za pomocą zagęszczarki wibracyjnej (płytovej) z osłoną z tworzywa sztucznego. Do ubicia nawierzchni nie wolno używać walca.

Ubijanie nawierzchni należy prowadzić od krawędzi powierzchni w kierunku jej środka i jednocześnie w kierunku poprzecznym kształtek. Ewentualne nierówności powierzchniowe mogą być zlikwidowane przez ubijanie w kierunku wzdłużnym kostki.

Po ubiciu nawierzchni wszystkie kostki uszkodzone (np. pęknięte) należy wymienić na kostki całe.

5.7.3. Spoiny

Szerokość spoin pomiędzy betonowymi kostkami brukowymi powinna wynosić od 3 mm do 5 mm.

W przypadku stosowania prostopadłościennych kostek brukowych zaleca się aby osie spoin pomiędzy dłuższymi bokami tych kostek tworzyły z osią drogi kąt 45°, a wierzchołek utworzonego kąta prostego pomiędzy spoinami miał kierunek odwrotny do kierunku spadku podłużnego nawierzchni.

Po ułożeniu kostek, spoiny należy wypełnić piaskiem.

5.8. Pielęgnacja nawierzchni i oddanie jej dla ruchu

Nawierzchnię na podsypce piaskowej ze spoinami wypełnionymi piaskiem można oddać do użytku bezpośrednio po jej wykonaniu.

Nawierzchnię na podsypce cementowo-piaskowej ze spoinami wypełnionymi zaprawą cementowo-piaskową, po jej wykonaniu należy przykryć warstwą wilgotnego piasku o grubościom 3,0 do 4,0 cm i utrzymywać ją w stanie wilgotnym przez 7 do 10 dni.

Po upływie od 2 tygodni (przy temperaturze średniej otoczenia nie niższej niż 15°C) do 3 tygodni (w porze chłodniejszej) nawierzchnię należy oczyścić z piasku i można oddać do użytku.

6. KONTROLA JAKOŚCI ROBÓT

6.1.Ogólne zasady kontroli jakości robót

Ogólne zasady kontroli jakości robót podano w ST „Wymagania ogólne” pkt 6.

6.2.Badania w czasie robót

Częstotliwość oraz zakres badań i pomiarów w czasie robót nawierzchniowych z kostki podaje tablica 2.

Tablica 2. Częstotliwość oraz zakres badań i pomiarów w czasie robót

Lp.	Wyszczególnienie badań i pomiarów	Częstotliwość badań	Wartości dopuszczalne
1	Sprawdzenie podłoża i koryta	WgOSTD-04.01.01 [10]	
2	Sprawdzenie ew. podbudowy	Wg OST, norm, wytycznych, wymienionych w pkt 5.4	
3	Sprawdzenie obramowania nawierzchni	wg OST D-08.01.01a [17]; D-08.01.02 [18]; D-08.03.01 [19]; D-08.05.00 [20]	
4	Sprawdzenie podsypki (przymiarem liniowym lub metodą niwelacji)	Bieżąca kontrola w 10 punktach dziennej działki roboczej: grubości, spadków i cech konstrukcyjnych w porównaniu z dokumentacją projektową i specyfikacją	Wg pktu 5.6; odchyłki od projektowanej grubości ± 1 cm
5	Badania wykonywania kostki nawierzchni z		
	a) zgodność z dokumentacją projektową	Sukcesywnie na każdej działce roboczej	-
	b) położenie osi w planie (sprawdzone geodezyjnie)	Co 100 m i we wszystkich punktach charakterystycznych	Przesunięcie od osi projektowanej do 2 cm
	c) rzędne wysokościowe (pomierzone instrumentem pomiarowym)	Co 25 m w osi i przy krawędziach oraz we wszystkich punktach charakterystycznych	Odchylenia: +1 cm; -2 cm
	d) równość w profilu podłużnym (wg BN-68/8931-04 [8] łąką czterometrową)	Jw.	Nierówności do 8 mm
	e) równość w przekroju poprzecznym (sprawdzona łąką profilową z poziomnicą i pomiarze prześwitu klinem cechowanym oraz przymiarem liniowym względnie metodą niwelacji)	Jw.	Prześwity między łąką a powierzchnią do 8 mm
	f) spadki poprzeczne (sprawdzone metodą niwelacji)	Jw.	Odchyłki od dokumentacji projektowej do 0,3%
	g) szerokość nawierzchni (sprawdzona przymiarem liniowym)	Jw.	Odchyłki od szerokości projektowanej do ± 5 cm
	h) szerokość i głębokość wypełnienia spoin i szczelin (ogłędziny i pomiar przymiarem liniowym po wykruszeniu dług.	W 20 punktach charakterystycznych dziennej działki roboczej	Wg pktu 5.7.5

10 cm)		
i) sprawdzenie koloru kostek i desenia ich ułożenia	Kontrola bieżąca	Wg dokumentacji projektowej lub decyzji Inżyniera

6.3. Badania wykonanych robót

Zakres badań i pomiarów wykonanej nawierzchni z betonowej kostki brukowej podano w tablicy 3.

Tablica 3. Badania i pomiary po ukończeniu budowy nawierzchni

Lp.	Wyszczególnienie badań i pomiarów	Sposób sprawdzenia
1	Sprawdzenie wyglądu zewnętrznego nawierzchni, krawężników, obrzeży, ścieków	Wizualne sprawdzenie jednorodności wyglądu, prawidłowości desenia, kolorów kostek, spękań, pęknięć, deformacji, wykruszeń, spoin i szczelin
2	Badanie położenia osi nawierzchni w planie	Geodezyjne sprawdzenie położenia osi co 25 m i w punktach charakterystycznych (dopuszczalne przesunięcia wg tab. 2, lp. 5b)
3	Rzędne wysokościowe, równość podłużna i poprzeczna, spadki poprzeczne i szerokość	Co 25 m i we wszystkich punktach charakterystycznych (wg metod i dopuszczalnych wartości podanych w tab. 2, lp. od 5c do 5g)
4	Rozmieszczenie i szerokość spoin i szczelin w nawierzchni, pomiędzy krawężnikami, obrzeżami, ściekami oraz wypełnienie spoin i szczelin	Wg pktu 5.5 i 5.7.5

7. OBMIAR ROBOT

Jednostką obmiarową jest 1m² warstwy nawierzchni.

8. ODBIÓR TECHNICZNY ROBOT

8.1. Odbiór materiałów.

Odbiór materiałów powinien być dokonany bezpośrednio po ich dostarczeniu na budowę. Odbiór ten powinien obejmować sprawdzenie ich właściwości technicznych zgodnie z wymaganiami odpowiednich norm przedmiotowych, aprobat technicznych, dokumentacji i innych dokumentów odniesienia.

8.2. Odbiór międzyfazowy

Odbiór międzyfazowy robót powinien obejmować wydzielone fazy prac, odbiór międzyfazowy powinien obejmować:

- sprawdzenie przygotowania podłoża,
- sprawdzenie grubości poszczególnych warstw podczas wykonywania w kilku różnych miejscach.

Ze wszystkich czynności wykonanych i przeprowadzonych na etapie odbiorów międzyfazowych należy sporządzić protokół.

8.3. Odbiór końcowy.

Odbiór końcowy robót zewnętrznych obejmuje:

- sprawdzenie zgodności wykonania z dokumentacją projektową, umową, niniejszą specyfikacją, sprawdzenia należy dokonać na podstawie oględzin i pomiarów oraz podstawie protokołów odbiorów międzyfazowych i zapisów w dzienniku budowy,

- sprawdzenie jakości i prawidłowości użytych materiałów na podstawie protokołu odbioru materiałów,
- sprawdzenia prawidłowości przygotowania podłoża przeprowadzić na podstawie zapisów w dzienniku budowy i protokołów odbiorów międzyfazowych,
- sprawdzenie prawidłowości wykonania zewnętrznych powinno być dokonane po uzyskaniu przez wykonane elementy pełnych właściwości techniczno-użytkowych i powinno obejmować: badanie wyglądu zewnętrznego - badanie należy przez ocenę wzrokową, sprawdzenie połączenia z podkładem, sprawdzenie grubości poszczególnych warstw należy wykonać na podstawie zapisów w dzienniku budowy i odbiorów międzyfazowych.

9. PODSTAWA PŁATNOŚCI

Wykonane w/w roboty wg obmiaru są płatne na podstawie ceny jednostkowej, która uwzględnia odpowiednio:

- roboty przygotowawcze,
- zakup i dostarczenie materiałów,
- wykonanie poszczególnych warstw,
- pielęgnacja,
- uprzątnięcie terenu robót.

10 PRZEPISY ZWIĄZANE

Normy

PN-EN 197 - 1 Cement. Skład, wymagania i kryteria zgodności dla cementu powszechnego użytku.

PN-S-04001:1967 Drogi samochodowe. Metody badań nawierzchni drogowych i nawierzchni bitumicznych.

PN-B-06261 Nieniszczące badania konstrukcji z betonu. Metoda ultradźwiękowa badania wytrzymałości betonu na ściskanie.

PN – 60/B-11100 Kostka brukowa

PN-EN 1338:2005 Betonowe kostki brukowe. Wymagania i metody badań

PN-B-11112:1996 Kruszywa mineralne. Kruszywa łamane do nawierzchni drogowych

PN-B-11113:1996 Kruszywa mineralne. Kruszywa naturalne do nawierzchni drogowych; piasek

PN-88 B/32250 Materiały budowlane. Woda do betonów i zapraw

BN-88/6731-08 Cement. Transport i przechowywanie

BN-64/8931-01 Drogi samochodowe. Oznaczenie wskaźnika piaskowego

BN-68/8931-04 Drogi samochodowe. Pomiar równości nawierzchni planografem i łątą.

BN – 80/6775 – 03/02 Prefabrykaty budowlane z betonu. Elementy nawierzchni dróg i ulic, parkingów. Płyty chodnikowe.

PN – 74 S – 96017 Nawierzchnie z płyt betonowych i kamienno – betonowych.

PN-B-06714/00 Kruszywa mineralne. Postanowienia ogólne.

PN-EN 13863-1 (U) Nawierzchnie betonowe

ST 4.20 ZIELEŃ TRAWNIKI

GRUPA CPV 454

1. WSTĘP

1.1. Przedmiot SST

Przedmiotem niniejszej szczegółowej specyfikacji technicznej (ST) są wymagania dotyczące wykonania i odbioru robót związanych z wykonaniem nawierzchni z trawy naturalnej **w wyniku realizacji budowy Boiska Wielofunkcyjnego w m. Laski gmina Przykona.**

1.2. Zakres stosowania ST

Szczegółowa specyfikacja techniczna (ST), będąca uzupełnieniem ogólnej specyfikacji technicznej, stanowi dokument przetargowy i kontraktowy przy zlecaniu i realizacji robót określonych w pkt. 1.1.

1.3. Zakres robót objętych ST

Ustalenia zawarte w niniejszej specyfikacji dotyczą zasad prowadzenia robót związanych z: zakładaniem i pielęgnacją murawy trawiastej na terenie płaskim,

1.4. Określenia podstawowe

- 1.4.1.** Ziemia urodzajna - ziemia posiadająca właściwości zapewniające roślinom prawidłowy rozwój.
- 1.4.2.** Humus - wierzchnia warstwa gleby zawierająca min. 2 % części organicznych
- 1.4.3.** Pozostałe określenia podstawowe są zgodne z obowiązującymi, odpowiednimi normami polskimi i z definicjami podanymi w ST 0.00. „Wymagania ogólne” pkt 1.4.

1.5. Ogólne wymagania dotyczące robót

Ogólne wymagania dotyczące robót podano w ST 0.00. „Wymagania ogólne” pkt 1.5.

2. MATERIAŁY

2.1. Ogólne wymagania dotyczące materiałów

Ogólne wymagania dotyczące materiałów, ich pozyskiwania i składowania podano w ST 0.00 „Wymagania ogólne” pkt 2.

2.2. Ziemia urodzajna

Ziemia urodzajna, w zależności od miejsca pozyskania, powinna posiadać następujące charakterystyki:

- ziemia rodzima - powinna być zdjęta przed rozpoczęciem robót budowlanych i zmagazynowana w przyzmachach nie przekraczających 2 m wysokości; rodzajem ziemi urodzajnej jest humus,
- ziemia pozyskana w innym miejscu i dostarczona na plac budowy - nie może być zagruzowana, przerośnięta korzeniami, zasolona lub zanieczyszczona chemicznie.

2.3. Ziemia kompostowa

Do nawożenia gleby mogą być stosowane komposty, powstające w wyniku rozkładu różnych odpadów roślinnych i zwierzęcych (np. torfu, fekalii, kory drzewnej, chwastów, plewów), przy kompostowaniu ich na otwartym powietrzu w przyzmachach, w sposób i w warunkach zapewniających utrzymanie wymaganych cech i wskaźników jakości kompostu.

Kompost fekalio-torfowy - wyrób uzyskuje się przez kompostowanie torfu z fekaliami i ściekami bytowymi z osadników, z osiedli mieszkaniowych.

Kompost fekalio-torfowy powinien odpowiadać wymaganiom BN-73/0522-01, a torf użyty jako komponent do wyrobu kompostu - PN-G-98011.

Kompost z kory drzewnej - wyrób uzyskuje się przez kompostowanie kory zmieszanej z mocznikiem i osadami z oczyszczalni ścieków pocelulozowych, przez okres około 3-ch miesięcy. Kompost z kory sosnowej może być stosowany jako nawóz organiczny przy przygotowaniu gleby pod zieleń w okresie jesieni, przez zmieszanie kompostu z glebą.

2.4. Nasiona traw

Nasiona traw najczęściej występują w postaci gotowych mieszanek z nasion różnych gatunków.

Gotowa mieszanka traw powinna mieć oznaczony procentowy skład gatunkowy, klasę, numer normy wg której została wyprodukowana, zdolność kiełkowania.

2.5. Nawozy mineralne

Nawozy mineralne powinny być w opakowaniu, z podanym składem chemicznym (zawartość azotu, fosforu, potasu - N.P.K.). Nawozy należy zabezpieczyć przed zawilgoceniem i zbryleniem w czasie transportu i przechowywania.

3. SPRZĘT

3.1. Ogólne wymagania dotyczące sprzętu

Ogólne wymagania dotyczące sprzętu podano w ST 0.00 „Wymagania ogólne” pkt 3.

3.2. Sprzęt stosowany do wykopania zieleni

Wykonawca przystępujący do wykonania zieleni powinien wykazać się możliwością korzystania z następującego sprzętu:

- glebogryzarek, pługów, kultywatorów, broń do uprawy gleby,
- wału kołczatki oraz wału do zakładania trawników,
- kosiarki mechanicznej do pielęgnacji trawników,
- sprzętu do pozyskania ziemi urodzajnej (np. spycharki gąsienicowej), koparki),
a ponadto do pielęgnacji zadrzewień:
- pił mechanicznych i ręcznych,
- drabin,
- podnośników hydraulicznych.

4. TRANSPORT

4.1. Ogólne wymagania dotyczące transportu

Ogólne wymagania dotyczące transportu podano w ST 0.00 „Wymagania ogólne” pkt 4.

4.2. Transport materiałów do wykonania nasadzeń

Transport materiałów do zieleni drogowej może być dowolny pod warunkiem, że nie uszkodzi, ani też nie pogorszy jakości transportowanych materiałów.

W czasie transportu drzewa i krzewy muszą być zabezpieczone przed uszkodzeniem bryły korzeniowej lub korzeni i pędów. Rośliny z bryłą korzeniową muszą mieć opakowane bryły korzeniowe lub być w pojemnikach.

Drzewa i krzewy mogą być przewożone wszystkimi środkami transportowymi. W czasie transportu należy zabezpieczyć przed wyschnięciem i przemarznięciem. Drzewa i krzewy po dostarczeniu na miejsce przeznaczenia powinny być natychmiast sadzone. Jeśli jest to niemożliwe, należy je zadołować w miejscu ocienionym i nieprzewiewnym, a w razie suszy podlewać.

4.3. Transport roślin kwiatnikowych

Rośliny przygotowane do wysyłki po wyjęciu z ziemi należy przechowywać w miejscach osłoniętych i zacienionych. W przypadku nie wysyłania roślin w ciągu kilku godzin od wyjęcia z ziemi, należy je spryskać wodą (pędy roślin pakowanych nie powinny być jednak mokre, aby uniknąć zaparzenia).

Rośliny należy przewozić w warunkach zabezpieczających je przed wstrząsami, uszkodzeniami i wyschnięciem. Przy przesyłaniu na dalsze odległości, rośliny należy przewozić szybkimi środkami transportowymi, zakrytymi.

W okresie wysokich temperatur przewóz powinien być w miarę możliwości dokonywany nocą.

5. WYKONANIE ROBÓT

5.1. Ogólne zasady wykonania robót

Ogólne zasady wykonania robót podano w ST 0.00 „Wymagania ogólne” pkt 5.

5.2. Trawniki

5.2.1. Wymagania dotyczące wykonania trawników

Wymagania dotyczące wykonania robót związanych z trawnikami są następujące: -

- teren pod trawniki musi być oczyszczony z gruzu i zanieczyszczeń,

- przy wymianie gruntu rodzimego na ziemię urodzajną teren powinien być obniżony w stosunku do gazonów lub krawężników o ok. 15 cm -jest to miejsce na ziemię urodzajną (ok. 10 cm) i kompost (ok. 2 do 3 cm),
- przy zakładaniu trawników na gruncie rodzimym krawężnik powinien znajdować się 2 do 3 cm nad terenem,
- teren powinien wyrównany i splantowany,
- ziemia urodzajna powinna być rozścielona równą warstwą i wymieszana z kompostem, nawozami mineralnymi oraz starannie wyrównana,
- przed siewem nasion trawy, ziemię należy wałować wałem gładkim, a potem wałem - kolczatką lub zagrabiać,
- siew powinien być dokonany w dni bezwietrzne,
- okres siania - najlepszy okres wiosenny, najpóźniej do połowy września,
- na terenie płaskim nasiona traw wysiewane są w ilości od 1 do 4 kg na 100 m², chyba że ST przewiduje inaczej,
- na skarpach nasiona traw wysiewane są w ilości 4 kg na 100 m², chyba że ST przewiduje inaczej,
- przykrycie nasion - przez przemieszanie z ziemią grabiami lub wałem kolczatką
- po wysiewie nasion ziemia powinna być wałowana lekkim wałem w celu ostatecznego wyrównania i stworzenia dobrych warunków dla podsiąkania wody. Jeżeli przykrycie nasion nastąpiło przez wałowanie kolczatką, można już nie stosować wału gładkiego,
- mieszanka nasion trawnikowych może być gotowa lub wykonana wg składu podanego w ST.

5.2.2. Pielęgnacja trawników

Najważniejszym zabiegiem w pielęgnacji trawników jest koszenie:

- pierwsze koszenie powinno być przeprowadzone, gdy trawa osiągnie wysokość około 10 cm,
 - następne koszenia powinny się odbywać w takich odstępach czasu, aby wysokość trawy przed kolejnym koszeniem nie przekraczała wysokości 10 do 12 cm,
 - ostatnie, przedzimowe koszenie trawników powinno być wykonane z 1-miesięcznym wyprzedzeniem spodziewanego nastania mrozów (dla warunków klimatycznych Polski można przyjąć pierwszą połowę października),
 - koszenia trawników w całym okresie pielęgnacji powinny się odbywać często i w regularnych odstępach czasu, przy czym częstość koszenia i wysokość cięcia, należy uzależniać od gatunku wysianej trawy,
- chwasty trwałe w pierwszym okresie należy usuwać ręcznie; środki chwastobójcze o selektywnym działaniu należy stosować z dużą ostrożnością i dopiero po okresie 6 miesięcy od założenia trawnika.

Trawniki wymagają nawożenia mineralnego - około 3 kg NPK na ar w ciągu roku. Mieszanki nawozów należy przygotowywać tak, aby trawom zapewnić składniki wymagane w poszczególnych porach roku:

- wiosną, trawnik wymaga mieszanki z przewagą azotu,
- od połowy lata należy ograniczyć azot, zwiększając dawki potasu i fosforu, -
- ostatnie nawożenie nie powinno zawierać azotu, lecz tylko fosfor i potas.

6. KONTROLA JAKOŚCI ROBÓT

6.1. Ogólne zasady kontroli jakości robót

Ogólne zasady kontroli jakości robót podano w ST 0.00. „Wymagania ogólne” pkt6.

6.2. Trawniki

Kontrola w czasie wykonywania trawników polega na sprawdzeniu:

- oczyszczenia terenu z gruzu i zanieczyszczeń,
- określenia ilości zanieczyszczeń (w m³),
- pomiaru odległości wywozu zanieczyszczeń na zwalnię,
- wymiany gleby jałowej na ziemię urodzajną z kontrolą grubości warstwy rozścielonej ziemi,
- ilości rozrzuconego kompostu,
- prawidłowego uwałowania terenu,
- zgodności składu gotowej mieszanki traw z ustaleniami dokumentacji projektowej,
- gęstości zasiewu nasion,
- prawidłowej częstotliwości koszenia trawników i ich odchwaszczania,

- okresów podlewania, zwłaszcza podczas suszy,
 - dosiewania płaszczyzn trawników o zbyt małej gęstości wykiełkowanych ździebeł trawy.
- Kontrola robót przy odbiorze trawników dotyczy:
- prawidłowej gęstości trawy (trawniki baz tzw. „łysin”),
 - obecności gatunków niewysiewanych oraz chwastów.

7. OBMIAR ROBÓT

7.1. Ogólne zasady obmiaru robót

Ogólne zasady obmiaru robót podano w OST D-00.00. „Wymagania ogólne” pkt 7.

7.2. Jednostka obmiarowa

Jednostką obmiarową jest:

- m² (metr kwadratowy) wykonania: trawników, kwietników z roślin jednorocznych, dwuletnich i wieloletnich (oprócz roślin cebulkowych i róż),
- szt. (sztuka) wykonania posadzenia drzewa lub krzewu oraz roślin cebulkowych i róż na kwietnikach.

8. ODBIÓR ROBÓT

Ogólne zasady odbioru robót podano w ST 0.00. „Wymagania ogólne” pkt 8.

Roboty uznaje się za wykonane zgodnie z dokumentacją projektową, niniejszą specyfikacją i wymaganiami Inżyniera/Kierownika, jeżeli wszystkie pomiary i badania z zachowaniem tolerancji wg pkt 6 dały wyniki pozytywne.

9. PODSTAWA PŁATNOŚCI

9.1. Ogólne ustalenia dotyczące podstawy płatności

Ogólne ustalenia dotyczące podstawy płatności podano w ST 0.00. „Wymagania ogólne” pkt 9.

9.2. Cena wykonania robót

Wykonanie trawnika obejmuje:

- roboty przygotowawcze; oczyszczenie terenu, dowóz ziemi urodzajnej, rozścielenie ziemi urodzajnej, rozrzucenie kompostu,
- zakładanie trawników,
- pielęgnację trawników: podlewanie, koszenie, nawożenie, odchwaszczanie.

Wykonanie kwietnika obejmuje:

- przygotowanie podłoża (wymiana gleby, dodanie kompostu),
- dostarczenie i zasadzenie materiału roślinnego zgodnie z dokumentacją projektową,
- zasadzenie materiału roślinnego,
- pielęgnację: podlewanie, odchwaszczanie, nawożenie, zabezpieczenie na okres zimy. Posadzenie drzewa lub krzewu obejmuje:
- roboty przygotowawcze: wyznaczenie miejsc sadzenia, wykopanie i zaprawienie dołków,
- dostarczenie materiału roślinnego,
- pielęgnację posadzonych drzew i krzewów: podlewanie, odchwaszczanie, nawożenie.

10. PRZEPISY

Normy

- | | |
|------------------|---|
| 1. PN-G-98011 | Torf rolniczy |
| 2. PN-R-67022 | Materiał szkółkarski. Ozdobne drzewa i krzewy iglaste |
| 3. PN-R-67023 | Materiał szkółkarski. Ozdobne drzewa i krzewy liściaste |
| 4. PN-R-67030 | Cebule, bulwy, kłącza i korzenie bulwiaste roślin ozdobnych |
| 5. BN-73/0522-01 | Kompost fekalioowo -torfowy |
| 6. BN-76/9125-01 | Rośliny kwietnikowe jednoroczne i dwuletnie |