



OGŁOSZENIE O ZAMÓWIENIU
o wartości poniżej 130 000 złotych
nie podlegającemu ustawie Prawo Zamówień Publicznych
pn. "Wykonanie instalacji C.O. w części budynku warsztatu ze składnicą akt"

1. Nazwa i adres zamawiającego: Państwowe Gospodarstwo Leśne Lasy Państwowe – reprezentujące Skarb Państwa, Nadleśnictwo Ełk, Mrozy Wielkie 21, 19-300 Ełk, NIP 848-000-51-01, tel. 087-6202513 fax. 087-6202513, e-mail: elk@bialystok.lasy.gov.pl

2. Tryb udzielenia zamówienia: zapytanie ofertowe nieograniczone nie podlegające ustawie Prawo Zamówień Publicznych.

3. Sposób uzyskania dokumentacji przetargowej: Dokumentacja przetargowa stanowi załącznik do niniejszego zaproszenia. W skład dokumentacji przetargowej wchodzi:

1. Załącznik nr 1 – Formularz ofertowy Wykonawcy
2. Załącznik nr 2 – Wzór umowy
3. Załącznik nr 3 – Oświadczenie dotyczące RODO w art.13
4. Załącznik nr 4 – Obowiązek informacyjny RODO w art.13
5. Załącznik nr 5 – Zestawienie powierzchni warsztatu
6. Załącznik nr 6 – Mapa pogładowa warsztatu

4. Przedmiot zamówienia:

1) Wykonanie robót budowlanych polegających na wykonaniu nowej instalacji grzewczej:

A. obiegu grzewczego dla nagrzewnicy w garażu dostosowanego do powierzchni pomieszczenia w skład którego wchodzi:

- nagrzewnica Volcano VR1 - 30 kw ze sterowaniem obrotami nadmuchu , sterowaniem i termostatem (lub nagrzewnica o parametrach nie gorszych niż podana w opisie),
- rurociągi zasilające - system zaciskowy Steel,
- pompa C.O. Wilo 25-60 (lub pompa C.O. o parametrach nie gorszych niż podana w opisie),

B. obiegu grzewczego dla instalacji grzejnikowej dostosowanego do powierzchni pomieszczeń w skład którego wchodzi:

- grzejniki stalowe płytowe - 7 sztuk,
- rurociągi zasilające - system zaciskowy Steel,
- system sterownia – w pomieszczeniu składnicy akt - termostat tygodniowy,
- zestawy termostatyczne grzejnikowe,

2) Montaż układu rozdzielaczowego w kotłowni z podłączeniem istniejącego obiegu c.o. w części socjalnej budynku warsztatu.

3) Wykonanie uruchomienia instalacji,

4) Naprawy po robotach instalacyjnych - zamurowania, naprawa tynków, malowanie itp.



Nadleśnictwo Ełk

5. Osoby do kontaktu: Osobą upoważnioną do kontaktu z wykonawcami jest Krystian Brytan od poniedziałku do czwartku w godz. 8.00 – 14.00, tel. 0 87 620 25 13.
6. Możliwość składania oferty wariantowej: Zamawiający nie dopuszcza możliwości składania ofert wariantowych. Nie dopuszcza się możliwości składania ofert częściowych.
7. Termin realizacji: 28 dni od dnia podpisania umowy
8. Kryteria oceny ofert: Cena - 100 %
9. Zawartość oferty: wypełniony formularz ofertowy wg załączonego druku zał. nr 1, 3, 4 oraz elektroniczny dokument w postaci wyciągu z CEIDG lub KRS.
10. Miejsce i termin składania ofert: Nadleśnictwo Ełk, 19-300 Ełk , Mrozy Wielkie 21. Termin: 07.10.2021 r. do godz. 09:00. Otwarcie ofert: 07.10.2021 r. godz. 09:15. Oferty można składać w formie papierowej lub w formie elektronicznej poprzez stronę Zamawiającego do prowadzonych postępowań przetargowych pod adresem: <https://platformazakupowa.pl/pn/lasy-elk/proceedings>. W przypadku złożenia oferty w formie elektronicznej skany dokumentów należy opatrzyć:
 - kwalifikowanym podpisem elektronicznym,
 - lub podpisem zaufanym,
 - lub elektronicznym podpisem osobistym.
11. Termin związania ofertą: 15 dni od daty składania ofert.
12. Zamawiający zastrzega sobie prawo do odwołania/unieważnienia przedmiotowego postępowania przetargowego na każdym jego etapie bez podania przyczyny.

 Nadleśniczy
Mrozy Wielkie 2021-10-01

Znak: S.270.3.21.2021

FORMULARZ OFERTOWY WYKONAWCY
na wykonanie zamówienia

pn. "Wykonanie instalacji C.O. w części budynku warsztatu ze składnicą akt"

Zamówienie obejmuje:

- 1) Wykonanie robót budowlanych polegających na wykonaniu nowej instalacji grzewczej:
 - A. obiegu grzewczego dla nagrzewnicy w garażu dostosowanego do powierzchni pomieszczenia w skład którego wchodzi:
 - nagrzewnica Volcano VR1 - 30 kw ze sterowaniem obrotami nadmuchu , sterowaniem i termostatem (lub nagrzewnica o parametrach nie gorszych niż podana w opisie),
 - rurociągi zasilające - system zaciskowy Steel,
 - pompa C.O. Wilo 25-60 (lub pompa C.O. o parametrach nie gorszych niż podana w opisie),
 - B. obiegu grzewczego dla instalacji grzejnikowej dostosowanego do powierzchni pomieszczeń w skład którego wchodzi:
 - grzejniki stalowe płytowe - 7 sztuk,
 - rurociągi zasilające - system zaciskowy Steel,
 - system sterownia – w pomieszczeniu składnicy akt - termostat tygodniowy,
 - zestawy termostatyczne grzejnikowe,
- 2) Montaż układu rozdzielaczowego w kotłowni z podłączeniem istniejącego obiegu c.o. w części socjalnej budynku warsztatu.
- 3) Wykonanie uruchomienia instalacji,
- 4) Naprawy po robotach instalacyjnych - zamurowania, naprawa tynków, malowanie itp.

1. Dane dotyczące wykonawcy:

Nazwa

Siedziba

Nr telefonu/faks

Adres e-mail

Nr NIP Nr REGON

2. Dane dotyczące zamawiającego:

Nadleśnictwo Elk
Mrozy Wielkie 21, 19-300 Elk
tel. 87 6202513, e-mail: clk@bialystok.lasy.gov.pl
NIP: 8480005101

3. Zobowiązania i oświadczenia wykonawcy.

- a) Zobowiązuję się wykonać przedmiot zamówienia zgodnie z wymaganiami zamawiającego i w terminie określonym w zaproszeniu do złożenia oferty za cenę:

	Wartość [zł]	słownie
Cena z podatkiem VAT:		
w tym kwota podatku VAT:		

- b) Oświadczam, że zdobyłem konieczne informacje dotyczące realizacji zamówienia w tym przygotowania i złożenia oferty.
- c) Oświadczam, że termin związania złożoną przeze mnie niniejszą ofertą wynosi 15 dni.
- d) Posiadam niezbędne uprawnienia do wykonania określonych prac lub czynności, jeżeli ustawy nakładają obowiązek posiadania takich uprawnień.
- e) Posiadam niezbędną wiedzę i doświadczenie, potencjał ekonomiczny i techniczny, a także pracowników zdolnych do wykonania zamówienia.
- f) Znajduję się w sytuacji ekonomicznej i finansowej zapewniającej wykonanie zamówienia.

Załączniki do oferty stanowią:

-
-
-

.....
(imię i nazwisko oraz podpis wykonawcy)

.....
(miejscowość, data)

UMOWA Nr

Zawarta w dniu r. w Mrozach Wielkich pomiędzy:

Skarbem Państwa, Państwowe Gospodarstwo Leśne Lasy Państwowe – Nadleśnictwo Ełk,
Mrozy Wielkie 21, 19-300 Ełk, NIP 848-000-51-01, REGON: 790011233 reprezentowanym przez:
Nadleśniczego Andrzeja Wyłuckiego zwanym dalej „Zamawiającym”,

a
.....reprezentowany przez:
zwanym dalej „Wykonawcą”, o treści następującej:

§ 1**Przedmiot, miejsce i sposób wykonywania umowy**

Zamawiający zleca, a Wykonawca przyjmuje do wykonania zamówienie: **"Wykonanie instalacji C.O. w części budynku warsztatu ze składnicą akt"**

1. Przedmiotem zamówienia jest wykonanie instalacji grzewczej budynku warsztatu ze składnicą akt zgodnie ze złożoną ofertą i kosztorysem, która jest załącznikiem do umowy.
2. Zakres zamówienia obejmuje:
 - a. Wykonanie robót budowlanych polegających na wykonaniu nowej instalacji grzewczej:
 - A. **obiegu grzewczego dla nagrzewnicy** w garażu dostosowanego do powierzchni pomieszczenia w skład którego wchodzi:
 - - nagrzewnica Volcano VR1 - 30 kw ze sterowaniem obrotami nadmuchu , sterowaniem i termostatem (lub nagrzewnica o parametrach nie gorszych niż podana w opisie),
 - - rurociągi zasilające - system zaciskowy Steel,
 - - pompa C.O. Wilo 25-60 (lub pompa C.O. o parametrach nie gorszych niż podana w opisie),
 - B. **obiegu grzewczego dla instalacji grzejnikowej** dostosowanego do powierzchni pomieszczeń w skład którego wchodzi:
 - - grzejniki stalowe płytowe - 7 sztuk,
 - - rurociągi zasilające - system zaciskowy Steel,
 - - system sterownia – w pomieszczeniu składnicy akt - termostat tygodniowy,
 - - zestawy termostaticzne grzejnikowe,
 - b. Montaż układu rozdzielaczowego w kotłowni z podłączeniem istniejącego obiegu c.o. w części socjalnej budynku warsztatu.
 - c. Wykonanie uruchomienia instalacji,
 - d. Naprawy po robotach instalacyjnych - zamurowania, naprawa tynków, malowanie itp.
3. Demontaż starej instalacji c.o. wykona Zamawiający przed rozpoczęciem robót.
4. Zakres robót obejmuje również wszelkie prace związane z wymogami BHP, organizacją i realizacją umowy bez zastrzeżeń.
5. Wykonawca oświadcza, że zapoznał się z zakresem robót, miejscem prowadzenia robót, oraz że warunki prowadzenia robót są mu znane.
6. Roboty będą prowadzone w funkcjonującym budynku gospodarczym, co wykonawca winien uwzględnić przy planowaniu prac, aby uciążliwości dla pracowników były jak najmniejsze.

§ 2

Warunki organizacji robót, bhp

1. Wykonawca zobowiązuje się wykonać roboty z należytą starannością zgodnie z obowiązującymi przepisami, normami technicznymi, standardami, zasadami sztuki budowlanej, etyką zawodową oraz postanowieniami niniejszej umowy.
2. Wykonawca zapewnia, że wszystkie osoby wyznaczone do realizacji niniejszej umowy posiadają odpowiednie kwalifikacje, przeszkolenia i uprawnienia wymagane przepisami prawa, a także będą wyposażone w odpowiedni sprzęt BHP, narzędzia i urządzenia potrzebne do prowadzenia robót.
3. Wykonawca ponosi wyłączną odpowiedzialność za:
 - a) przeszkolenie zatrudnionych pracowników w zakresie przepisów BHP
 - b) posiadanie przez zatrudnionych pracowników wymaganych badań lekarskich
4. Wykonawca jest obowiązany odsunąć od wykonywanych prac każdą osobę, która przez swój brak kwalifikacji lub z innego powodu zagraża w jakikolwiek sposób należytemu wykonaniu umowy.
5. Wykonawca zapewni nadzór nad wykonaniem przedmiotu umowy.

§ 3

Nadzór robót

1. Ze strony Wykonawcy za właściwą realizację umowy odpowiedzialny będzie:
2. Wykonawca zobowiązuje się przestrzegać poleceń osób sprawujących kontrolę nad prawidłowym przebiegiem robót ze strony Zamawiającego.
3. Ze strony zamawiającego nadzór nad prowadzonymi robotami sprawował będzie:
.....

§ 4

Termin realizacji wykonania robót

1. Termin rozpoczęcia robót przez wykonawcę ustalono na dzień podpisania umowy.
2. Termin zakończenia robót przez wykonawcę ustalono na **28 dni** od dnia podpisania umowy.
3. Dopuszcza się przesunięcie terminu wykonania umowy w przypadku wystąpienia przyczyn, których nie można było przewidzieć na etapie składania oferty uniemożliwiających prawidłowe wykonanie robót.
4. Wykonawca przekaże Zamawiającemu prace będące przedmiotem umowy protokołem końcowego odbioru robót, w którym określi się termin usunięcia ewentualnych usterek, oraz termin rozpoczęcia biegu okresu gwarancji.
5. Zamawiający zobowiązany jest przystąpić do odbioru zakończonych robót w terminie 7 dni od zgłoszenia przez Wykonawcę gotowości odbioru.

§ 5

Kary umowne

1. W przypadku zniszczenia, uszkodzenia, zużycia ponad wynikające z normalnej eksploatacji albo utraty mienia Zamawiającego, Wykonawca jest zobowiązany do naprawienia szkody poniesionej przez Zamawiającego, lub przywrócenia stanu sprzed powstania szkody.
2. W przypadku gdyby Wykonawca realizował roboty objęte niniejszą umową bez należytej staranności, niezgodnie z zasadami sztuki budowlanej, normami, obowiązującymi przepisami, zasadami BHP, lub sprzecznie z umową, Zamawiający ma prawo:
 - a. nakazać Wykonawcy zaprzestanie wykonywania robót,
 - b. potrącić z wynagrodzenia Wykonawcy należności z tytułu poniesionej szkody.

3. Wykonawca, w przypadku zwłoki w wykonaniu prac, zapłaci Zamawiającemu kary umowne w wysokości 0,3% wartości przedmiotu umowy za każdy dzień zwłoki liczony po upływie uzgodnionego terminu wykonania robót na podstawie §4 pkt 2.
4. Wykonawca nie ponosi odpowiedzialności za uchybienia uzgodnionym terminom realizacji robót, powstałe z winy Zamawiającego. W przypadku wystąpienia przestojów w pracy z winy Zamawiającego, uzgodnione terminy wykonania robót przedłużone zostaną o czas trwania przestojów.

§ 6

Terminy gwarancji

1. Wykonawca udzieli gwarancji na wykonane roboty i zapewni gwarancje na dostarczone urządzenia na okres 24 miesięcy poczynając od dnia określonego w protokole odbioru końcowego robót.
2. Wykonawca obowiązany jest bez dodatkowego wezwania dostarczyć Zamawiającemu wszystkie wymagane prawem atesty, certyfikaty i specyfikacje techniczne na zastosowane materiały, oraz protokoły sprawdzeń pod rygorem odmowy dokonania przez Zamawiającego odbioru robót.

§ 7

Wynagrodzenie umowne

1. Strony ustalają wynagrodzenie ryczałtowe na podstawie złożonej oferty na kwotę:
netto: zł (słownie: złotych)
podatek VAT 23% tj.zł (słowniezłotych)
brutto (łącznie z podatkiem VAT) wynosi zł (słownie:złotych)
2. Strony przyjmują zasadę, że w przypadku ustawowej zmiany podatku VAT w trakcie realizacji umowy, podatek naliczony zostanie od ceny netto w fakturze zgodnie z obowiązującym prawem w dniu wystawienia faktury.
3. Podstawą do wystawienia przez Wykonawcę faktury końcowej będzie fakt zgłoszenia Zamawiającemu na piśmie informacji o zakończeniu prac. Na fakturze końcowej jako datę sprzedaży (wykonania usługi) należy wskazać datę zakończenia prac tożsamą z datą wskazaną na zgłoszeniu gotowości prac do odbioru.
4. Należne wynagrodzenie za przedmiot umowy zostanie wypłacone jednorazowo na podstawie prawidłowo wystawionej faktury VAT na konto nr w terminie 14 dni od dnia podpisania przez strony protokołu bezusterkowego odbioru robót.

§ 8

Podwykonawcy

1. Wykonawca może powierzyć wykonanie części działań realizowanych w ramach umowy podwykonawcy wyłącznie za wiedzą i pisemną zgodą Zamawiającego.
2. Za działania lub zaniechania podwykonawców, ich przedstawicieli lub pracowników Wykonawca ponosi odpowiedzialność jak za własne działania lub zaniechania.
3. W razie naruszenia przez Wykonawcę postanowień ust. 1 Zamawiający może odstąpić od umowy.

§ 9

Klauzula RODO

1. W ramach realizacji niniejszej umowy, Strony będą przetwarzały dane osobowe zgodnie z Rozporządzeniem Parlamentu Europejskiego i Rady (UE) 2016/679 z dnia 27 kwietnia 2016 r. w sprawie ochrony osób fizycznych w związku z przetwarzaniem danych osobowych i w sprawie swobodnego przepływu takich danych w sprawie swobodnego przepływu takich danych oraz uchylenia dyrektywy 95/46/WE (Dz.U.UE.L.2016.119.1), zwanego dalej „RODO”.

Znak sprawy: S.270.3.21.2021

2. Strony wzajemnie oświadczają, że posiadają zasoby infrastrukturalne, doświadczenie, wiedzę oraz wykwalifikowany personel, w zakresie umożliwiającym realizację niniejszej umowy, zgodnie z obowiązującymi przepisami prawa. W szczególności Strony oświadczają, że znane im są zasady przetwarzania i zabezpieczenia danych osobowych wynikające z RODO.
3. Zamawiający oświadcza, że jest administratorem danych w rozumieniu art. 4 pkt. 7 RODO, przetwarzanych w celu realizacji niniejszej umowy.
4. W sprawach związanych z przetwarzaniem danych osobowych proszę kontaktować się pod adresem e-mail: elk@bialystok.lasy.gov.pl, adresem Zamawiającego, telefonem: 876202513 lub bezpośrednio w siedzibie Zamawiającego.
5. Wykonawca oświadcza, iż zobowiązuje się do zapoznania osób realizujących niniejszą umowę z obowiązkiem informacyjnym wynikający z art. 13 RODO zgodnie z załącznikiem nr 4 stanowiącej załącznik do niniejszej umowy.
6. Jeżeli Wykonawca, w ramach realizacji niniejszej umowy, będzie pozyskiwał dane osobowe w rozumieniu art. 4. pkt. 1 RODO do celów realizacji niniejszej umowy, Wykonawca zobowiązany jest za każdym razem w momencie pozyskania danych osobowych, spełnić względem tych osób obowiązek informacyjny wynikający z art. 13 zgodnie z załącznikiem nr 4 stanowiącej załącznik do niniejszej umowy.
7. W zakresie nieuregulowanym niniejszą Umową mają zastosowanie przepisy prawa obowiązującego na terenie Rzeczypospolitej Polskiej, w tym rozporządzenia Parlamentu Europejskiego i Rady (UE) 2016/679 z dnia 27 kwietnia 2016 r. w sprawie ochrony osób fizycznych w związku z przetwarzaniem danych osobowych i w sprawie swobodnego przepływu takich danych oraz uchylenia dyrektywy 95/46/WE.

§ 10

Postanowienia końcowe

1. Przedmiot zamówienia nie podlega Ustawie Prawo Zamówień Publicznych zgodnie z art. 4 ust. 8 tej ustawy
2. Wszelkie zmiany niniejszej umowy mogą nastąpić wyłącznie w formie pisemnej
3. Spory wynikłe na tle realizacji niniejszej umowy będzie rozstrzygał Sąd Gospodarczy wg właściwości.
4. W sprawach nie uregulowanych niniejszą umową mają zastosowanie przepisy Kodeksu Cywilnego
5. Umowę sporządzono w dwóch jednobrzmiących egzemplarzach, po jednym dla każdej ze stron.

ZAMAWIAJĄCY

WYKONAWCA

S.270.3.21.2021

Załącznik nr 3

(Nazwa i adres wykonawcy)

_____, dnia _____ r.

**OŚWIADCZENIE WYMAGANE OD WYKONAWCY W ZAKRESIE WYPEŁNIENIA OBOWIĄZKÓW
INFORMACYJNYCH PRZEWIDZIANYCH W ART. 13**

Oświadczam, że wypełniłem obowiązki informacyjne przewidziane w art. 13 RODO¹ wobec osób fizycznych, od których dane osobowe bezpośrednio lub pośrednio pozyskałem w celu ubiegania się o udzielenie zamówienia publicznego w niniejszym postępowaniu. *

.....
(data i czytelny podpis uprawnionego przedstawiciela (i) Wykonawcy)

¹ rozporządzenie Parlamentu Europejskiego i Rady (UE) 2016/679 z dnia 27 kwietnia 2016 r. w sprawie ochrony osób fizycznych w związku z przetwarzaniem danych osobowych i w sprawie swobodnego przepływu takich danych oraz uchylenia dyrektywy 95/46/WE (ogólne rozporządzenie o ochronie danych) (Dz. Urz. UE L 119 z 04.05.2016, str. 1).

* W przypadku gdy wykonawca nie przekazuje danych osobowych innych niż bezpośrednio jego dotyczących lub zachodzi wyłączenie stosowania obowiązku informacyjnego, stosownie do art. 13 ust. 4 RODO treści oświadczenia wykonawca nie składa (usunięcie treści oświadczenia np. przez jego wykreślenie).

S.270.3.21.2021

_____, dnia _____ r.

OBOWIĄZEK INFORMACYJNY ART. 13 RODO* - Wykonawca

Na podstawie art. 13 Rozporządzenia Parlamentu Europejskiego i Rady (UE) 2016/679 z dnia 27 kwietnia 2016 r. w sprawie ochrony osób fizycznych w związku z przetwarzaniem danych osobowych i w sprawie swobodnego przepływu takich danych oraz uchylenia dyrektywy 95/46/WE (ogólne rozporządzenie o ochronie danych), zwanego „RODO”, **Nadleśnictwo Elk** informuje, iż:

1. Administratorem danych osobowych jest **Nadleśnictwo Elk** zwany dalej **Administratorem**, tel.: 876202513, e-mail: elk@bialystok.lasy.gov.pl
2. W sprawach związanych z przetwarzaniem danych osobowych proszę kontaktować się pod adresem e-mail lub telefonem wskazanym w pkt 1.
3. Celem przetwarzania danych jest prowadzenie postępowania o udzielenie zamówienia tj.: **"Wykonanie instalacji C.O. w części budynku warsztatu ze składnicą akt"**
4. Podstawą prawną przetwarzania danych osobowych jest art. 6 ust. 1 lit. c) RODO – niezbędne do wypełnienia obowiązku prawnego ciążącego na Administratorze art. 6 ust. 1 lit. b) RODO – przetwarzanie jest niezbędne do wykonania umowy, lub do podjęcia działań przed zawarciem umowy.
5. Administrator może przetwarzać dane osobowe jako prawnie uzasadnione interesy realizowane przez Administratora o ile prawnie uzasadniony interes wystąpi.
6. Dane osobowe mogą zostać ujawnione jednostkom organizacyjnym PGL Lasy Państwowe, dostawcom usług prawnych i doradczych w dochodzeniu należnych roszczeń (w szczególności kancelariom prawnym), dostawcom usług informatycznych, podmiotom, z którymi administrator będzie współpracował w ramach umów cywilnoprawnych.
7. Dane osobowe nie są przekazywane poza Europejski Obszar Gospodarczy lub organizacji międzynarodowej.
8. Masz prawo do:
 - 1) dostępu do treści swoich danych oraz otrzymania ich kopii (art. 15 RODO),
 - 2) sprostowania danych (art. 16. RODO),
 - 3) usunięcia danych (art. 17 RODO),
 - 4) ograniczenia przetwarzania danych (art. 18 RODO),
 - 5) przenoszenia danych (art. 20 RODO),
 - 6) wniesienia sprzeciwu wobec przetwarzania danych (art. 21 RODO),
 - 7) niepodlegania decyzjom podjętym w warunkach zautomatyzowanego przetwarzania danych, w tym profilowania (art. 22 RODO).
 - 8) wniesienia skargi do organu nadzorczego (Urzędu Ochrony Danych Osobowych, ul. Stawki 2, 00 - 193 Warszawa) nadzorującego zgodność przetwarzania danych z przepisami o ochronie danych osobowych
9. Administrator ma obowiązek przechowywać dane osobowe nie dłużej niż okres wynikający z Zarządzenia 74 Dyrektora Generalnego Lasów Państwowych z dnia 18 grudnia 2014 r. w sprawie jednolitego rzeczowego wykazu akt Państwowego Gospodarstwa Leśnego Lasy Państwowe jednak nie dłużej niż okres 5 lat.
10. Podanie danych osobowych jest wymogiem ustawowym a następnie wymogiem umownym wynikającym z prowadzonego postępowania o udzielenie zamówienia. Osoba, której dane dotyczą, jest zobowiązana do ich podania. Konsekwencją niepodania danych osobowych może skutkować wykluczenie z postępowania o udzielenie zamówienia i realizacji umowy cywilnoprawnej.
11. Dane osobowe nie podlegają zautomatyzowanemu podejmowaniu decyzji, w tym o profilowaniu.

* rozporządzenie Parlamentu Europejskiego i Rady (UE) 2016/679 z dnia 27 kwietnia 2016 r. w sprawie ochrony osób fizycznych w związku z przetwarzaniem danych osobowych i w sprawie swobodnego przepływu takich danych oraz uchylenia dyrektywy 95/46/WE (ogólne rozporządzenie o ochronie danych) (Dz. Urz. UE L 119 z 04.05.2016, str. 1).

Załącznik nr 5
Zestawienie powierzchni warsztatu *

L.p.	Nr pomieszczenia	Rodzaj pomieszczenia	Powierzchnia użytkowa w m2
1	9	Warsztat	120,43
2	10	Warsztat	18,75
3	11	Składnica akt	39,33
4	12	Pokój biurowy	3,44
5	13	Magazyn	34,77
6	14	Garaż	24,00
7	15	Magazyn	18,43
Razem			259,15

* W podanych pomieszczeniach jest posadzka betonowa. Budynek warsztatu jest docieplony styropianem. Stolarka okienna PCV.

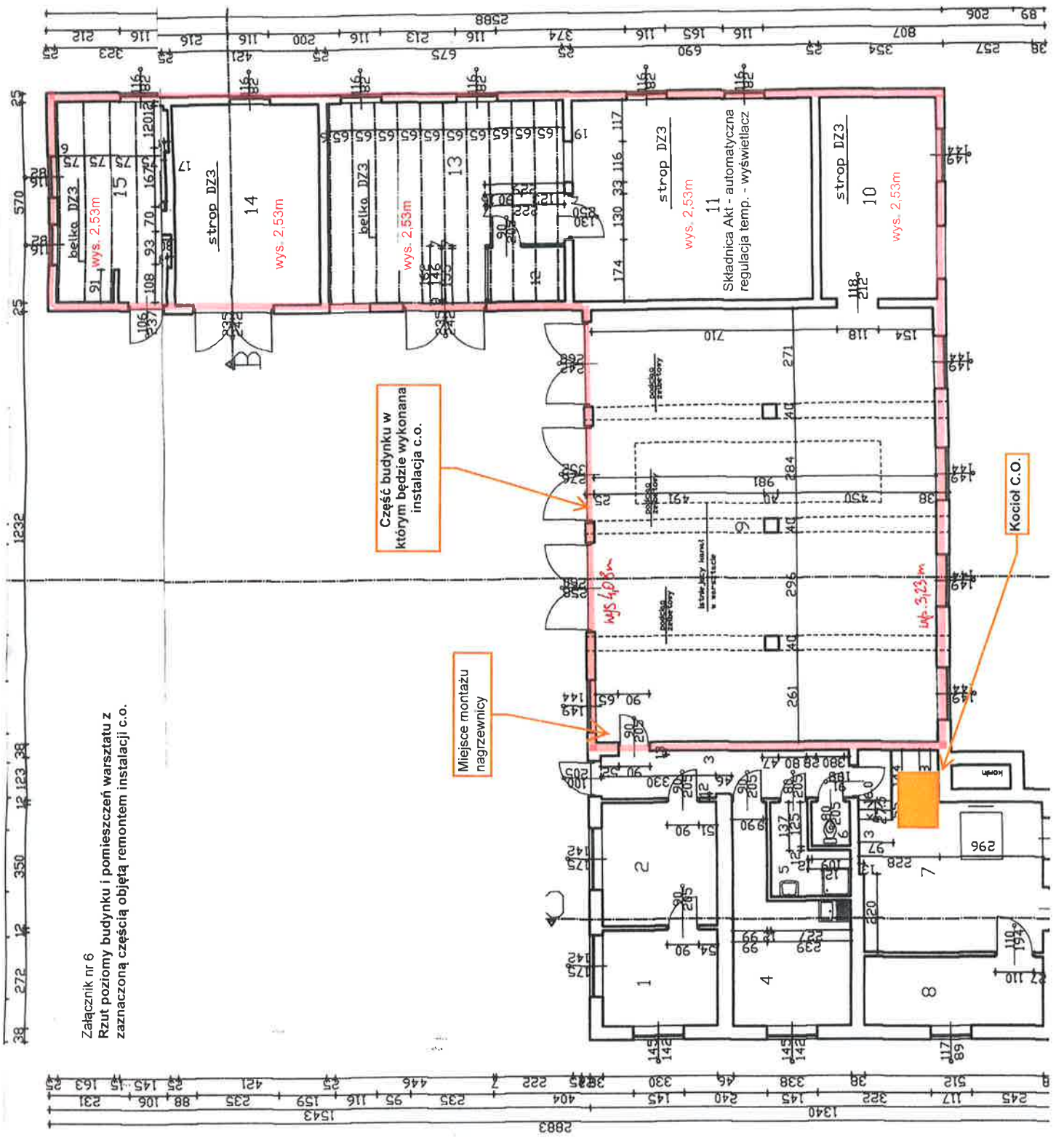

Załącznik nr 6
 Rzut poziomy budynku i pomieszczeń warsztatu z
 zaznaczoną częścią objętą remontem instalacji c.o.

Część budynku w
 którym będzie wykonana
 instalacja c.o.

Miejsce montażu
 nagzewnicy

Kocioł C.O.

11
 Składnica Akt - automatyczna
 regulacja temp. - wyświetlacz

wys. 2,53m

wys. 2,53m

wys. 2,53m

wys 4,08m

wys. 3,23m

