



PROJEKT BUDOWLANO-WYKONAWCZY

TEMAT: Budowa przyłącza ciepłego do budynku przedszkola przy ul. Konopnickiej 7
w Pile, działka nr 239 obręb Piła 18

KATEGORIA OBIEKTU BUDOWLANEGO: XXVI – sieci ciepłne

ADRES: Piła, ul. Konopnickiej 7

POŁOŻENIE: działka nr: 239, 241 obręb Piła 18

JEDNOSTKA EWIDENCYJNA: 301901_1

INWESTOR / JEDNOSTKA PROJEKTOWA:

Miejska Energetyka Ciepła Piła Sp. z o.o., 64 – 920 Piła, ul. Kaczorska 20

ZAKRES OPRACOWANIA: Branża sanitarna

PROJEKTOWAŁ: mgr inż. Beata Kucharska- Kuczniern	Uprawnienia budowlane do projektowania i kierowania robotami budowlanymi bez ograniczeń w specjalności instalacyjnej w zakresie sieci, instalacji i urządzeń ciepłych, wentylacyjnych, gazowych, wodociągowych i kanalizacyjnych nr KUP/0066/PWOS/13	
Data opracowania:		



SPIS TREŚCI:

1. PRZEDMIOT, CEL I ZAKRES OPRACOWANIA	3
2. PODSTAWA OPRACOWANIA.....	3
3. OPIS TECHNICZNY, CHARAKTERYSTYKA PROJEKTOWANEGO OBIEKTU	3
4. UWAGI FORMALNE.....	7
5. UWAGI KOŃCOWE	7
6. INFORMACJA DOTYCZĄCA BEZPIECZEŃSTWA I OCHRONY ZDROWIA	8
7. UPRAWNIENIA BUDOWLANE PROJEKTANTA	11
8. OŚWIADCZENIE PROJEKTANTA	14
9. ZESTAWIENIE ELEMENTÓW SIECI	15
10. ZAŁĄCZNIKI FORMALNO – PRAWNE	16
11. WYKAZ NORM	20
12. CZĘŚĆ RYSUNKOWA.....	20

Rys. nr 1 – projekt zagospodarowania terenu;

Rys. nr 2 – schematy: montażowy, ułożenia mat kompensacyjnych, instalacji alarmowej;

Rys. nr 3 – profil podłużny rurociągów.

1. PRZEDMIOT, CEL I ZAKRES OPRACOWANIA

Przedmiotem opracowania jest projekt przyłącza ciepłego wysokich parametrów z rur stalowych preizolowanych od istniejących wysokoparametrowych rurociągów ciepłych do budynku przedszkola przy ul. Konopnickiej 7 w Pile, działka nr 239 obręb Piła 18. Trasa projektowanego przyłącza poprowadzona została przez działki nr: 239 i 241 obręb Piła 18.

Projektowane parametry wody sieciowej to 105/65°C – okres grzewczy i 70/35°C – lato oraz maksymalne ciśnienie 1,6 MPa. W projektowanych rurociągach przewiduje się zastosowanie impulsowego systemu wykrywania nieszczelności.

2. PODSTAWA OPRACOWANIA

Podstawą opracowania jest:

- wytyczne projektowania sieci ciepłych w systemie rur preizolowanych,
- uaktualniony podkład geodezyjny: mapa zasadnicza w skali 1:500,
- warunki przyłączeniowe,
- umowa przyłączeniowa,
- obowiązujące normy i przepisy,
- wizja lokalna w terenie.

3. OPIS TECHNICZNY, CHARAKTERYSTYKA PROJEKTOWANEGO OBIEKTU

Projektowane przyłącze należy wykonać ze stalowych rur preizolowanych o średnicy 42,4/110 mm - L= 41,9 mb przez które przepływać będzie czynnik wodny wysokich parametrów 105/65°C (lato 70/35°C), p_{max} robocze = 1,6 MPa w systemie firmy ZPU Międzyrzecz z impulsowym systemem wykrywania nieszczelności. Instalacja alarmowa badana będzie przenośnym lokalizatorem impulsowym. Nie przewiduje się montażu sygnalizatora. Włączenie w punkcie nr 1 w trójniki preizolowane wznosne DN 150/32 mm (\varnothing 168,3 /250 mm / \varnothing 42,4/110 mm).

Przyłącze ciepłe należy połączyć z istniejącymi rurociągami ciepłymi w pomieszczeniu węzła ciepłego. Po wykonaniu próby szczelności rurociągi stalowe w pomieszczeniu węzła ciepłego należy dwukrotnie pomalować farbą antykorozyjną odporną na temperatury do 130°C. Po wyschnięciu farby zamontować izolację Steinonorm 300 lub z wełny mineralnej z warstwą folii aluminiowej o grubości 50 mm.

Rury układać w ciągłym wykopie wąsko przestrzennym do głębokości max. 1 m, głębsze wykopy wykonywać ze skarpami o nachyleniu odpowiednim do typu gruntu lub z zastosowaniem odpowiednich szalunków do wykopów. Przy wykonywaniu wykopu zwrócić szczególną uwagę na dodatkowe obciążenia

gruntu występujące w obrębie wykopu. Niedopuszczalne jest wykonywanie wykopów o ścianach pionowych przy obciążeniu gruntu znajdującym się bliżej od krawędzi wykopu niż głębokość wykopu.

Odstęp między rurami 15 cm oraz między rurą i ścianą wykopu 15 cm. Wymiary wykopu powinny być powiększone w miejscach wykonywania połączeń spawanych, w miejscach odgałęzień i miejscach zejść do wykopu.

W miejscach stref kompensacyjnych powiększenie wymiarów wykopu powinno odpowiadać wymiarom stref kompensacyjnych.

Dno wykopu powinno być zniwelowane i oczyszczone z kamieni, wykonane musi być z wymaganym spadkiem, nie dopuszcza się ujemnej tolerancji rzędnych.

Rury układać na zagęszczonej podsypce z piasku grubości min. 10 cm. Po ułożeniu rurociągów wykonać odpowiednio zagęszczoną obsypkę – min. 10 cm ponad rurociągi. Pozostałą część wykopu po usunięciu kamieni i innych twardych zanieczyszczeń należy uzupełnić ziemią uprzednio wybraną z wykopu oraz odpowiednio zagęścić. 30 cm nad każdą rurą należy ułożyć taśmę ostrzegawczą.

Po zakończeniu robót – w dniu odbioru terenu, na żądanie poszczególnych właścicieli terenów wykonawca przekaże protokół z badania zagęszczenia gruntu.

Uwaga! Przed wykonaniem zasypki wykonać pomiary współrzędnych położenia rurociągów.

W miejscach zmian kierunku przebiegu rurociągów oraz na odgałęzieniach należy zastosować ilość mat kompensacyjnych zgodną ze schematem znajdującym się w części rysunkowej niniejszego projektu, które należy układać po obu stronach płaszcz osłonowego. W przypadku stosowania kilku warstw wskazane jest owinięcie ich geowłókniną i ściśnięcie taśmą celem zabezpieczenia przed wsypaniem się zasypki piaskowej pomiędzy płaszcz i poduszki podczas przemieszczeń rur.

Po zmontowaniu rurociągów, przed hermetyzacją złącz spawanych należy wykonać następujące czynności:

- badania 100% spawów metodą radiograficzną lub ultradźwiękową. Wymagana klasa jakości spoiny – B (według EN);
- próbę szczelności metodą hydrauliczną, na ciśnienie 2,5 MPa, czas 1 godzina. Metoda pneumatyczna dopuszczalna jest wyłącznie w temperaturach, gdy istnieje ryzyko zamarznięcia wody. Probę taką wykonać na ciśnienie 2 bar wraz z przeprowadzeniem kontroli wszystkich złączy spawanych za pomocą odpowiednich środków płynnych stosowanych przy wykrywaniu nieszczelności.

Wykonanie powyższych czynności należy odpowiednio udokumentować.

Przed przystąpieniem do montażu złącza należy:

- powierzchnie rur przewodowych oczyścić z ewentualnych zanieczyszczeń mechanicznych

- wyciąć warstwę pianki PUR (ok. 2 cm);
- sprawdzić łączenie przewodów alarmowych oraz oporność izolacji;
- odtłuścić powierzchnię płaszcza osłonowego, oczyścić z wszystkich zanieczyszczeń trwałych przetrzeć do sucha;
- powierzchnię płaszcza osłonowego HDPE zmatowić za pomocą papieru ściernego o ziarnistości $60 \div 100$ i podgrzać płomieniem do temperatury ok. 60°C z wykorzystaniem palnika na gaz propan – butan;
- podczas wilgotnej pogody i deszczu, dopuszcza się wykonanie montażu złączy z zastosowaniem zabezpieczenia w postaci namiotów montażowych oraz obowiązkowego osuszenia obszarów złącza.

Po zamontowaniu muf, przed zaizolowaniem płynną pianką PUR wszystkie złącza powinny być poddane próbie szczelności, którą można wykonać dopiero po ostygnięciu złącza do temperatury ok. 30°C . Próbie szczelności złącza wykonać z zastosowaniem powietrza o ciśnieniu 0,2 bara, przez minimum 2 minuty wraz z przeprowadzeniem kontroli końców osłony złącza za pomocą odpowiednich środków płynnych stosowanych przy wykrywaniu nieszczelności. Na zakończenia rurociągów stosować rękawy termokurczliwe.

Odbiorowi międzyoperacyjnemu – częściowemu podlegają następujące czynności:

- wykonanie wykopów, podsypki i obsypki piaskowej rurociągów;
- próby szczelności zamontowanych muf, hermetyzacja złącz spawanych;
- kompensacja sieci – ułożenie mat kompensacyjnych;
- wykonanie przejść przez ściany za pomocą pierścieni gumowych wraz z zamurowaniem i zabezpieczeniem przeciwwilgociowym ściany zewnętrznej budynku;
- ułożenie taśmy ostrzegawczej nad rurociągami.

Potwierdzeniem wykonania powyższych czynności stanowić będzie protokół robót zanikających.

DEMONTAŻ KOMORY CIEPŁOWNICZEJ

Na trasie projektowanego przyłącza znajduje się komora ciepłownicza, którą należy zdemontować. Po wykonaniu robót przełączeniowych przyłącza ciepłego, demontaż komory wykonać w następujący sposób:

- rozkucie płyty stropowej komory;
- rozebranie ścian komory – części nadziemnej i podziemnej do głębokości 30 cm poniżej poziomu terenu;
- zamurowanie otworów kanałów ciepłowniczych w ścianach komory;

- rurociągi preizolowane obsypać piaskiem, pozostałą wolną przestrzeń pozostałą po rozbiórce komory należy uzupełnić gruntem rodzimym lub dowiezionym.

Zdemontowane odcinające zawory DN 40 mm – 2 szt. oraz żeliwny wąż wraz z oczyszczonym kołnierzem należy przekazać do magazynu MEC Piła, przy ul. Kaczorskiej 20 w Pile.

ROZBIÓRKA ISTNIEJĄCEGO PRZYŁĄCZA CIEPŁEGO

Przed rozpoczęciem budowy, w przypadku kolizji istniejącego przyłącza z trasą projektowanego przyłącza ciepłego należy zdemontować istniejące kanałowe przyłącze ciepłe wraz z infrastrukturą towarzyszącą (kanały betonowe, armatura itp.). Miejsca po zdemontowanych kanałach itp. elementach uzupełnić piaskiem. W miejscach zakończenia robót demontażowych odcinków kanałów ciepłowniczych, aby zapobiec zapadnięciom powierzchni terenu – ściany bądź stropy kanałów należy każdorazowo zamurować. W przypadku przeprowadzania przez ściany kanałów rurociągów preizolowanych, zastosować amortyzatory gumowe lub tuleje np. z płaszczą osłonowego.

Zdemontowane elementy przyłącza kanałowego pozostają do dyspozycji wykonawcy. Podczas robót demontażowych przyłącza kanałowego, aby zapobiec dodatkowemu zaśmieceniu obszaru w obrębie tej inwestycji, izolację z rurociągów należy niezwłocznie po ściągnięciu wkładać do plastikowych worków.

Zawory, zasuwę oraz żeliwne wążę wraz z oczyszczonymi kołnierzami należy przekazać do magazynu MEC Piła Sp. z o.o., przy ul. Kaczorskiej 20 w Pile.

WIELKOŚCI CHARAKTERYSTYCZNE INSTALACJI ALARMOWEJ

Minimalne parametry rezystancji izolacji:

- w dniu odbioru instalacji alarmowej $\geq 120 \text{ M}\Omega$ dla całej pętli pomiarowej wybudowanego odcinka rurociągów preizolowanych ($\geq 10 \text{ M}\Omega/\text{km}$ drutu),
- w okresie gwarancyjnym, gdy wartość rezystancji wynosić będzie $< 25 \text{ M}\Omega$ dla całej pętli pomiarowej wykonanego odcinka rurociągów ciepłych ($< 2 \text{ M}\Omega/\text{km}$ drutu), następuje zgłoszenie reklamacyjne na podstawie którego wykonawca w terminie 7 dni od dnia zgłoszenia musi podjąć działania naprawcze.

WARUNKI WYKONANIA ROBÓT

Roboty montażowe wykonać zgodnie z wytycznymi zawartymi w projekcie oraz instrukcją producenta systemu rur preizolowanych.

Całość robót wykonać zgodnie z "Warunkami technicznymi wykonania i odbioru robót budowlanomontażowych sieci ciepłowniczych z rur i elementów preizolowanych" oraz zgodnie z przepisami BHP i PN.

4. UWAGI FORMALNE

Przed przystąpieniem do robót budowlanych Wykonawca zobowiązany jest do:

- pisemnego zawiadomienia właścicieli uzbrojenia terenu o zamiarze przystąpienia do budowy;
- pisemnego zawiadomienia WGN UM Piły oraz Dyrektora Publicznego Przedszkola Nr 5 im. Niezapominajki przy ul. Konopnickiej 7 o planowanym terminie rozpoczęcia robót i ich zakończenia;
- wystąpienia z wnioskiem do trwałego zarządy tj. Publicznego Przedszkola Nr 5 im. Niezapominajki przy ul. Konopnickiej 7 z min. 14 – dniowym wyprzedzeniem o zawarcie umowy najmu/dzierżawy na czas wykonywania robót na gruncie Gminy Piła na działce nr 239 obręb 18 Piła;
- zawarcie umowy najmu/dzierżawy terenu z Publicznym Przedszkolem Nr 5 im. Niezapominajki.

5. UWAGI KOŃCOWE

W miejscach kolizji z podziemnym uzbrojeniem wykopy prowadzić ręcznie. W przypadku uszkodzenia urządzeń infrastruktury podziemnej po stronie Wykonawcy jest naprawa urządzeń wraz z ewentualnym odszkodowaniem za spowodowane straty z tytułu braku możliwości wykonywania świadczeń na rzecz odbiorców do czasu usunięcia awarii. Wykopy na odcinkach wolnych od uzbrojenia można wykonywać mechanicznie.

W miejscach kolizji zabezpieczyć odpowiednio uzbrojenie istniejące przed uszkodzeniem. Przed rozpoczęciem prac ziemnych teren budowy ogrodzić i odpowiednio zabezpieczyć. Wykonane rurociągi ciepłe podlegają inwentaryzacji geodezyjnej powykonawczej wraz z naniesieniem wysokości położenia nad poziomem morza na każdym załamaniu.

Po zakończeniu prac teren budowy odtworzyć do stanu sprzed rozpoczęcia robót.

Prace montażowe i składowanie wszystkich elementów systemu prowadzić ściśle wg instrukcji producenta.

6. INFORMACJA DOTYCZĄCA BEZPIECZEŃSTWA I OCHRONY ZDROWIA

1. Zakres niniejszego zamierzenia budowlanego to budowa przyłącza ciepłego wysokich parametrów z rur stalowych preizolowanych do budynku przedszkola przy ul. Konopnickiej 7 w Pile, działka nr 239 obręb Piła 18. Projektowane rurociągi poprowadzone zostaną przez działkę nr: 239 i 241 obręb Piła 18, szczegółowo przedstawione w części rysunkowej niniejszego opracowania.
2. Kolejność wykonywania robót dla zamierzenia budowlanego:
 - zawiadomienie właścicieli uzbrojenia terenu;
 - wytyczenie trasy rurociągu;
 - oznakowanie i ogrodzenie placu budowy;
 - roboty demontażowe betonowych kanałów i komór ciepłowniczych wraz z istniejącymi rurociągami na odcinkach kolidujących z trasą projektowanego przyłącza ciepłego;
 - zamurowanie ścian kanałów;
 - wykonanie prac ziemnych – zabezpieczenie istniejącego uzbrojenia;
 - wykonanie prac pomiarowych dna wykopu;
 - wykonanie podsypki;
 - ułożenie rurociągów w wykopie;
 - wykonanie prac spawalniczych;
 - sprawdzenie spawów i wykonanie próby ciśnienia;
 - włączenie w istniejące rurociągi preizolowane;
 - inwentaryzacja geodezyjna rurociągów;
 - wykonanie połączeń instalacji alarmowej;
 - hermetyzacja połączeń;
 - uszczelnienie wraz z zamurowaniem ścian w budynku;
 - wykonanie obsypki, ułożenie taśm ostrzegawczych;
 - wypełnienie wykopu gruntem rodzimym i dowiezionym;
 - odtworzenie terenu do stanu pierwotnego.
3. Obiekty budowlane znajdujące się na terenie budowy.

Na trasie projektowanej sieci ciepłej znajdują się następujące obiekty budowlane:

 - rurociągi ciepłe wysokich parametrów;
 - przewody teletechniczne.
4. Elementy zagospodarowania działki lub terenu, które mogą stwarzać zagrożenie bezpieczeństwa i zdrowia ludzi:

- rurociągi ciepłe wysokich parametrów;
- przewody teletechniczne.

5. Wskazanie przewidywanych zagrożeń występujących podczas realizacji robót budowlanych.

Podczas wykonywania robót budowlanych przewiduje się wystąpienie następujących zagrożeń:

- przygniecenie - podczas robót demontażowych elementów kanałowych sieci ciepłowniczych;
- porażenie prądem elektrycznym podczas wykonywania prac ziemnych (nie zinwentaryzowane przewody energii elektrycznej), używanie elektronarzędzi;
- poparzenie wodą sieciową;
- upadek do wykopu;
- zatrucie – podczas prowadzenia prac spawalniczych (oczyścić rury przed spawaniem aktywnym odolejaczem z oleju antykorozyjnego, dokładnie usunąć resztki pianki poliuretanowej z rurociągów stalowych oraz zapewnić odpowiednią wentylację podczas wykonywania prac spawalniczych wewnątrz budynku);
- wybuch – ze względu na wybuchowe właściwości gazów używanych przy pracach spawalniczych;
- pożar – ze względu na prace spawalnicze przy montażu rurociągów;
- przysypanie ziemią w wykopie;
- zagrożenie wynikające z prowadzenia wykopów metodami mechanicznymi;
- zagrożenie wynikające z ruchu kołowego pojazdów samochodowych oraz maszyn budowlanych;
- zagrożenia wynikające z prowadzenia robót budowlanych obiektów oraz ruchem maszyn i urządzeń na terenie budowy.

6. Wskazanie sposobu prowadzenia instruktażu pracowników przed przystąpieniem do realizacji robót szczególnie niebezpiecznych.

Wszyscy pracownicy przystępujący do robót powinni zostać zapoznani z przepisami BHP i P-Poż. przy wykonywaniu robót budowlanych.

Należy zwrócić szczególną uwagę pracowników na:

- przygniecenie - podczas robót demontażowych elementów kanałowych sieci ciepłowniczych;
- zagrożenia wynikające z wybuchowych i trujących właściwości gazów powstających podczas prac spawalniczych;
- możliwość porażenia prądem elektrycznym;
- możliwość poparzenia wodą sieciową;
- możliwość upadku do wykopu;
- możliwość przysypania ziemią;
- zagrożenia wynikające z prowadzenia wykopów metodami mechanicznymi;

- zagrożenie wynikające z ruchu kołowego pojazdów samochodowych oraz maszyn budowlanych;
 - zagrożenia związane z budową budynku oraz ruchem maszyn i urządzeń na terenie budowy.
7. Wskazanie środków technicznych i organizacyjnych, zapobiegających niebezpieczeństwom wynikającym z wykonywania robót budowlanych w strefach szczególnego zagrożenia zdrowia lub w ich sąsiedztwie, w tym zapewniających bezpieczną i sprawną komunikację, umożliwiającą szybką ewakuację na wypadek pożaru, awarii i innych zagrożeń.
- plac budowy ogrodzić i zabezpieczyć przed dostępem osob nieupoważnionych;
 - plac budowy wyposażać w odpowiednią ilość gaśnic i kocy gaśniczych – miejsca ich składowania oznaczyć;
 - prowadzenie robót ziemnych w pobliżu instalacji podziemnych powinno odbywać się ręcznie;
 - wszystkie prace wykonywać zgodnie z rozporządzeniem ministra infrastruktury z dnia 6 lutego 2003 r. w sprawie bezpieczeństwa i higieny pracy podczas wykonywania robót budowlanych (Dz. U. z dnia 19 marca 2003 r.).

7. UPRAWNIENIA BUDOWLANE PROJEKTANTA



KUJAWSKO
POMORSKA
OKRĘGOWA
I Z B A
INŻYNIERÓW
BUDOWNICTWA

OKRĘGOWA KOMISJA KWALIFIKACYJNA

Sygn. akt: KUPOIIB/KK-0054-0026/12/13
KUPOIIB/KK-0055-0093/12/13

Bydgoszcz, dnia 10 czerwca 2013 r.

DECYZJA

Na podstawie art. 24 ust. 1 pkt 2 ustawy z dnia 15 grudnia 2000 r. o samorządach zawodowych architektów, inżynierów budownictwa oraz urbanistów (*Dz. U. z 2001 r. Nr 5, poz. 42, z późn. zm.*), art. 13 ust. 1 pkt 1 i 2 i ust. 2, art. 14 ust. 1 pkt 4 i ust. 3 pkt 1 i 3 ustawy z dnia 7 lipca 1994 r. Prawo budowlane (*Dz. U. z 2010 r. Nr 243, poz. 1623, z późn. zm.*) oraz § 11 ust. 1 pkt 1 rozporządzenia Ministra Transportu i Budownictwa z dnia 28 kwietnia 2006 r. w sprawie samodzielnych funkcji technicznych w budownictwie (*Dz. U. z 2006 r. Nr 83, poz. 578, z późn. zm.*) w związku z art. 104 Kodeksu postępowania administracyjnego (*Dz. U. z 2000 r. Nr 98, poz. 1071, z późn. zm.*), po ustaleniu, że zostały spełnione warunki w zakresie przygotowania zawodowego oraz po złożeniu egzaminu na uprawnienia budowlane z wynikiem pozytywnym,

Pani Beata Kucharska
magister inżynier o kierunku inżynieria środowiska
ur. dnia 01 września 1981 r. w Wyrzysku

otrzymuje

UPRAWNIENIA BUDOWLANE

numer ewidencyjny KUP/0066/PWOS/13

do projektowania i kierowania robotami budowlanymi bez ograniczeń
w specjalności instalacyjnej w zakresie sieci, instalacji i urządzeń
ciepłych, wentylacyjnych, gazowych, wodociągowych i kanalizacyjnych

UZASADNIENIE

W związku z uwzględnieniem w całości żądania strony, na podstawie art. 107 § 4 K.p.a. odstępuje się od uzasadnienia decyzji. Zakres nadanych uprawnień budowlanych wskazano na odwrocie decyzji.

Pouczenie

Od niniejszej decyzji służy odwołanie do Krajowej Komisji Kwalifikacyjnej Polskiej Izby Inżynierów Budownictwa w Warszawie, za pośrednictwem Okręgowej Komisji Kwalifikacyjnej KUPOIIB w Bydgoszczy w terminie 14 dni od dnia jej doręczenia.

Skład Orzekający
Okręgowej Komisji Kwalifikacyjnej

mgr inż. Jacek Kołodziej

inż. Wojciech Klatecki

inż. Franciszek Szypliński

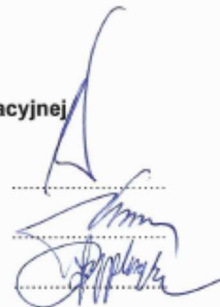

Otrzymują:

1. Pani Beata Kucharska
ul. Bydgoska 9C/19
89-300 Wyrzysk
2. Okręgowa Rada Izby
3. Główny Inspektor
Nadzoru Budowlanego
4. a/a



Szczegółowy zakres uprawnień budowlanych

Na podstawie art. 12 ust. 1 pkt 1 i 2 i art. 13 ust. 3 i 4 ustawy Prawo budowlane, **Pani Beata Kucharska** jest upoważniona w specjalności **instalacyjnej w zakresie sieci, instalacji i urządzeń ciepłych, wentylacyjnych, gazowych, wodociągowych i kanalizacyjnych** do:

- projektowania, sprawdzania projektów architektoniczno – budowlanych i sprawowania nadzoru autorskiego,
 - kierowania budową lub innymi robotami budowlanymi,
 - kierowania wytwarzaniem konstrukcyjnych elementów budowlanych oraz nadzoru i kontroli technicznej wytwarzania tych elementów,
 - wykonywania nadzoru inwestorskiego,
 - sprawowania kontroli technicznej utrzymania obiektów budowlanych z zastrzeżeniem art. 62 ust. 5 ustawy Prawo budowlane,
- bez ograniczeń.**

Na podstawie § 15 i § 23 ust. 1 rozporządzenia Ministra Transportu i Budownictwa z dnia 28 kwietnia 2006 r. w sprawie samodzielnych funkcji technicznych w budownictwie, niniejsze uprawnienia budowlane uprawniają do:

- sporządzania projektów zagospodarowania działki lub terenu w zakresie specjalności objętej niniejszymi uprawnieniami,
- projektowania obiektu budowlanego i kierowania robotami budowlanymi związanymi z obiektem budowlanym, takim jak: sieci i instalacje ciepłe, wentylacyjne, gazowe, wodociągowe i kanalizacyjne, z doбором właściwych urządzeń w projekcie budowlanym oraz ich instalowaniem w procesie budowy lub remontu.

Skład Orzekający
Okręgowej Komisji Kwalifikacyjnej

mgr inż. Jacek Kołodziej

inż. Wojciech Klatecki

inż. Franciszek Szypliński





Zaświadczenie

o numerze weryfikacyjnym:

WKP-7JK-UCL-YZG *

Pani Beata Kucharska-Kucznierek o numerze ewidencyjnym WKP/IS/0271/13
adres zamieszkania [REDAKTOWANE]
jest członkiem Wielkopolskiej Okręgowej Izby Inżynierów Budownictwa i posiada wymagane
ubezpieczenie od odpowiedzialności cywilnej.
Niniejsze zaświadczenie jest ważne od 2024-01-01 do 2024-12-31.

Zaświadczenie zostało wygenerowane elektronicznie i opatrzone bezpiecznym podpisem elektronicznym
weryfikowanym przy pomocy ważnego kwalifikowanego certyfikatu w dniu 2023-12-19 14:31:22 roku przez:

Andrzej Kulesa, Przewodniczący Rady Wielkopolskiej Okręgowej Izby Inżynierów Budownictwa.

Zgodnie z art. 781 K.c.

§ 1. Do zachowania elektronicznej formy czynności prawnej wystarcza złożenie oświadczenia woli w postaci elektronicznej i opatrzenie go
kwalifikowanym podpisem elektronicznym.
§ 2. Oświadczenie woli złożone w formie elektronicznej jest równoważne z oświadczeniem woli złożonym w formie pisemnej.

* Weryfikację poprawności danych w niniejszym zaświadczeniu można sprawdzić za pomocą numeru weryfikacyjnego zaświadczenia na
stronie Polskiej Izby Inżynierów Budownictwa www.piib.org.pl lub kontaktując się z biurem właściwej Okręgowej Izby Inżynierów Budownictwa.



8. OŚWIADCZENIE PROJEKTANTA

Oświadczenie Projektanta

Zgodnie z art. 20 pkt. 4 Ustawy Prawo Budowlane z dnia 7 lipca 1994 (Dz.U. 1994 nr 89 poz. 414 z późn.

zm.) oświadczam, że projekt budowlany pn:

„Projekt budowlano – wykonawczy budowy przyłącza ciepłego do budynku przedszkola
przy ul. Konopnickiej 7 w Pile, działka nr 239 obręb Piła 18”

został sporządzony zgodnie z obowiązującymi przepisami oraz zasadami wiedzy technicznej.

Projektant: mgr inż. Beata Kucharska-Kuczniak

Uprawnienia budowlane numer ewidencyjny: KUP/0066/PWOS/13

9. ZESTAWIENIE ELEMENTÓW SIECI

Lp.	Wyszczególnienie	Jedn.	Ilość
1	Rura preizolowana L = 12 m; \varnothing 42,4/110 mm	szt.	7
2	Kolano \varnothing 42,4/110 mm kąt 90°, ramię A=1,0m, B=1,0m	szt.	6
3	Zespół złącza 110 - mufa sieciowana radiacyjnie z podwójnym uszczelnieniem (klej oraz mastyka/kauczuk butylowy) SX-WP prod. Logstor, kielichowa prod. Radpol, NTX-II prod. ZPU Międzyrzecz lub MTX 2 prod. CEGA	kpl.	14
4	Zakończenie izolacji – rękaw termokurczliwy END-CAP E-110	szt.	2
5	Pierścień gumowy P-110	szt.	4
6	Złączka zaciskowa S-4	szt.	35
7	Podkładka dystansowa drutu H-19	szt.	35
8	Maty kompensacyjne 1000 x 250 x 40mm	szt.	20
9	Taśma ostrzegawcza L = 100 m	rol.	1

10. ZAŁĄCZNIKI FORMALNO – PRAWNE

PREZYDENT MIASTA PIŁY

Piła, 7 marca 2024 r.

GNT-IV.6853.14.2024

W MIEJSKA ENERGETYKA CIEPŁA PIŁA
P Spółka z ograniczoną odpowiedzialnością
E
Y N dnia 13. 03. 2024
E
E
O L. dz. 454 Dział TTX
133/2024

Miejska Energetyka Ciepła
Piła Sp. z o.o.
ul. Kaczorska 20
64-920 Piła

Odpowiadając na wniosek złożony 16 lutego 2024 r. w sprawie uzgodnienia trasy projektowanych rurociągów preizolowanych, z przebiegiem przez działki stanowiące własność Gminy Piła, oznaczone geodezyjnie nr: **239, 241, 242/47 i 683 (obręb 18)**, położone przy: ul. Konopnickiej 7, ul. 11 Listopada i Bulwarach Chatellerault w Pile, informuję, że projekt opiniuję pozytywnie, z uwagami:

- 1) Po zakończeniu prac budowlanych naruszone nawierzchnie należy odtworzyć. W przypadku braku możliwości wykorzystania starego materiału należy zastosować nowy materiał. Przed rozpoczęciem ww. prac należy przedstawić do akceptacji projekt odtworzeń nawierzchni (Wydział Gospodarki Nieruchomościami, Referat Terenowo-Prawny, I piętro, pokój 126).
- 2) Odtworzyć zagospodarowanie zielenią na działce nr 683.
- 3) Na czas robót należy zabezpieczyć drzewa i krzewy.
- 4) Przesunąć rurę na odcinku A-B poza teren wjazdu i bramy. Przy braku możliwości przesunięcia należy poprawnie zabezpieczyć bramę lub ewentualnie ją odtworzyć wraz z nawierzchnią.

Jednocześnie informuję, że działka nr 239 (obręb 18) na podstawie decyzji Prezydenta Miasta Piły oddana została w trwały zarząd. W związku z powyższym **wejście w teren, należy uzgodnić z trwałym zarządcą** (m.in. poprzez zawarcie umowy na czas budowy).

Ponadto, działka nr 242/47 częściowo oddana została osobom trzecim w posiadanie zależne na podstawie umów najmu. Wobec powyższego termin realizacji inwestycji oraz zasady korzystania z ww. działki - na czas wykonywania robót budowlanych należy uzgodnić z dysponentami nieruchomości.

Wyrażam zgodę na dysponowanie gruntem do celów budowlanych w związku z przedmiotową inwestycją dla działek oznaczonych numerami geodezyjnymi: **239, 241, 242/47 i 683 (obręb 18)**.

Powyższa zgoda wydana jest w celu przeprowadzenia procedury administracyjnej związanej z uzyskaniem przez inwestora decyzji o pozwoleniu na budowę i nie upoważnia go do rozpoczęcia robót budowlanych oraz zajęcia wyżej wymienionych nieruchomości.

Rozpoczęcie robót na gruncie Gminy Piła w zakresie działek oznaczonych ewidencyjnie nr 241 i 683 (obrub 18) będzie możliwe po spełnieniu następujących warunków:

- 1) co najmniej 14 dni przed rozpoczęciem robót należy zwrócić się z wnioskiem do tutejszego Urzędu o zawarcie umowy najmu/dzierżawy na czas wykonywania robót na gruncie Gminy Piła oraz na lokalizację urządzenia przesyłowego – do czasu ustanowienia służebności przesyłu. Opłaty zgodnie z *zarządzeniem nr 1044(53)21 Prezydenta Miasta Piły z dnia 23 lutego 2021 r. w sprawie zasad gospodarowania nieruchomościami, lokalami użytkowymi i garażami, stanowiącymi własność Gminy Piła, z późn. zm.*,
- 2) Wydział Gospodarki Nieruchomościami tutejszego Urzędu zostanie poinformowany o terminie rozpoczęcia robót i ich zakończenia,
- 3) po zakończeniu robót, w osobnym postępowaniu, zostanie ustanowiona w formie aktu notarialnego odpłatna służebność przesyłu polegająca na prawie do korzystania z nieruchomości gminnych w zakresie wynikającym z przeznaczenia wybudowanego urządzenia.

Rozpoczęcie robót na gruncie Gminy Piła w zakresie działki oznaczonej ewidencyjnie nr 239 (obrub 18) będzie możliwe po spełnieniu następujących warunków:

- 1) co najmniej 14 dni przed rozpoczęciem robót należy zwrócić się z wnioskiem do trwałego zarządcy (Publiczne Przedszkole Nr 5 im. Niezapominajki w Pile (64-920) przy ul. Konopnickiej 7) o zawarcie umowy najmu/dzierżawy na czas wykonywania robót na gruncie Gminy Piła – do czasu ustanowienia służebności przesyłu. Opłaty zgodnie z *zarządzeniem nr 1044(53)21 Prezydenta Miasta Piły z dnia 23 lutego 2021 r. w sprawie zasad gospodarowania nieruchomościami, lokalami użytkowymi i garażami, stanowiącymi własność Gminy Piła, z późn. zm.*
- 2) co najmniej 14 dni przed rozpoczęciem robót należy zwrócić się z wnioskiem do tut. Urzędu o zawarcie umowy najmu/dzierżawy na lokalizację urządzenia przesyłowego – do czasu ustanowienia służebności przesyłu. Opłaty zgodnie z *ww. zarządzeniem nr 1044(53)21 Prezydenta Miasta Piły z dnia 23 lutego 2021 r.*,
- 3) Wydział Gospodarki Nieruchomościami tutejszego Urzędu oraz Dyrektor Publicznego Przedszkola Nr 5 im. Niezapominajki w Pile (64-920) przy ul. Konopnickiej 7 zostaną poinformowani o terminie rozpoczęcia robót i ich zakończenia,
- 4) po zakończeniu robót, w osobnym postępowaniu, zostanie ustanowiona przez Gminę Piła w formie aktu notarialnego odpłatna służebność przesyłu polegająca na prawie do korzystania z nieruchomości gminnej w zakresie wynikającym z przeznaczenia wybudowanego urządzenia.

Rozpoczęcie robót na gruncie Gminy Piła w zakresie działki oznaczonej ewidencyjnie nr 242/47 (obrub 18) będzie możliwe po spełnieniu następujących warunków:

- 1) najemcy nieruchomości zostaną poinformowani o terminie rozpoczęcia robót i ich zakończenia,
- 2) co najmniej 14 dni przed rozpoczęciem robót należy zwrócić się z wnioskiem do tutejszego Urzędu o zawarcie umowy najmu/dzierżawy na lokalizację urządzenia przesyłowego. Opłaty zgodnie z zarządzeniem nr 1044(53)21 Prezydenta Miasta Piły z dnia 23 lutego 2021 r. w sprawie zasad gospodarowania nieruchomościami, lokalami użytkowymi i garażami, stanowiącymi własność Gminy Piła, z późn. zm.,
- 3) po zakończeniu robót, w osobnym postępowaniu, zostanie ustanowiona w formie aktu notarialnego odpłatna służebność przesyłu polegająca na prawie do korzystania z nieruchomości gminnej w zakresie wynikającym z przeznaczenia wybudowanego urządzenia.

Istnieje możliwość uzyskania zgody na dysponowanie gruntem do celów budowlanych bezpośrednio poprzez ustanowienie służebności przesyłu, zgodnie z art. 305¹ ustawy z dnia 23 kwietnia 1964 r. Kodeks cywilny (Dz. U. z 2023 r. poz. 1610, z późn. zm.). W takim przypadku, po uzyskaniu pozytywnego uzgodnienia projektu należy złożyć w tutejszym Urzędzie wniosek o ustanowienie służebności przesyłu.

Formularze wniosków o najem/dzierżawę i o ustanowienie służebności przesyłu dostępne są w Biuletynie Informacji Publicznej Urzędu Miasta Piły pod adresem www.bip.pila.pl w zakładce: *Złatwianie spraw/Jak złatwić sprawę w Urzędzie/Podział spraw według wydziałów/Wydział Gospodarki Nieruchomościami (druk GN3, GN12).*

Uzgodnienie zachowuje ważność przez okres 3 lat od dnia wydania, chyba że w tym czasie nastąpi zmiana okoliczności faktycznych lub prawnych związanych z nieruchomościami gminnymi, która uzasadnia zmianę warunków w zakresie sposobu realizacji inwestycji (w szczególności w przypadku wybudowania na nieruchomościach nowej infrastruktury). Wówczas inwestor będzie zobowiązany uzyskać ponowne uzgodnienie.

Jednocześnie informuję, że wszelkie zmiany trasy uzgodnionej niniejszym pismem winny być niezwłocznie zgłoszone i uzgodnione z Prezydentem Miasta Piły.

Zastępca pełniącej funkcję
Prezydenta Miasta Piły

Monika Łukomska

Załącznik:

1. mapa z uzgodnieniem

Otrzymują:

1. adresat
2. aa

Do wiadomości:

1. Dyrektor Publicznego Przedszkola Nr 5 im. Niezapominajki w Pile
ul. Konopnickiej 7
64-920 Piła

Sprawę prowadzi: Agnieszka Zaremba, Wydział Gospodarki Nieruchomościami, tel. 67 210 43 03

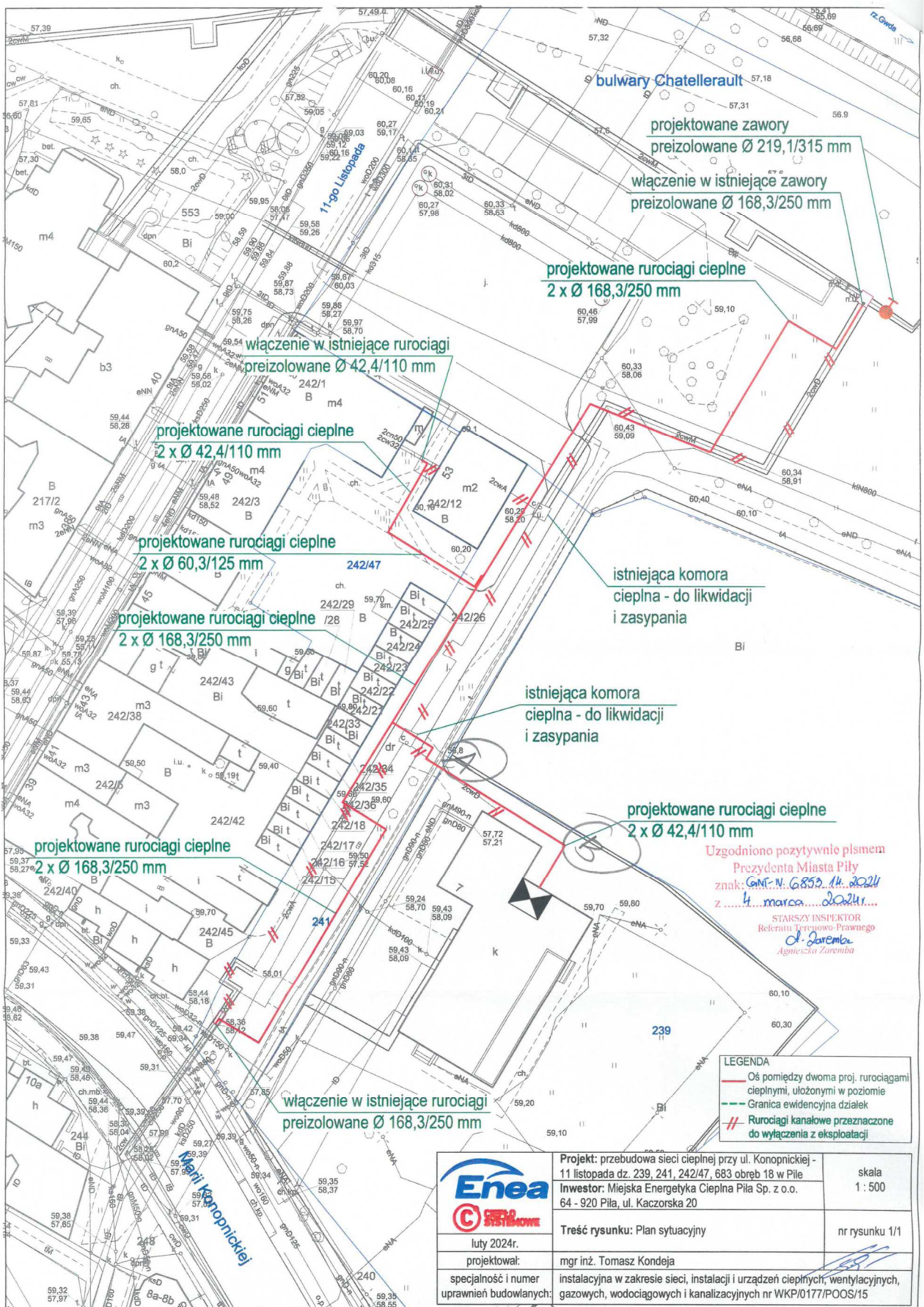

11. WYKAZ NORM

- PN – EN 13941: Projektowanie i budowa sieci ciepłowniczych z systemu preizolowanych rur zespolonych;
- PN – EN 253: Sieci ciepłownicze – System preizolowanych zespolonych rur do wodnych sieci ciepłowniczych układanych bezpośrednio w gruncie – Zespół rurowy ze stalowej rury przewodowej, izolacji cieplnej z poliuretanu i płaszczu osłonowego z polietylenu;
- PN – EN 448: Sieci ciepłownicze – System preizolowanych zespolonych rur do wodnych sieci ciepłowniczych układanych bezpośrednio w gruncie – Kształtki – zespoły ze stalowej rury przewodowej, izolacji cieplnej z poliuretanu i płaszczu osłonowego z polietylenu;
- PN – EN 488: Sieci ciepłownicze – System preizolowanych zespolonych rur do wodnych sieci ciepłowniczych układanych bezpośrednio w gruncie – Zespół armatury do stalowych rur przewodowych, z izolacją cieplną z poliuretanu i płaszczem osłonowym z polietylenu;
- PN – EN 489: Sieci ciepłownicze – System preizolowanych zespolonych rur do wodnych sieci ciepłowniczych układanych bezpośrednio w gruncie – Zespół złącza stalowych rur przewodowych z izolacją cieplną z poliuretanu i płaszczem osłonowym z polietylenu;
- PN – EN 14419: Sieci ciepłownicze – System preizolowanych zespolonych rur do wodnych sieci ciepłowniczych układanych bezpośrednio w gruncie – System kontroli i sygnalizacji zagrożenia stanów awaryjnych.

12. CZĘŚĆ RYSUNKOWA

- Rys. nr 1 – projekt zagospodarowania terenu;
- Rys. nr 2 – schematy: montażowy, ułożenia mat kompensacyjnych, instalacji alarmowej;
- Rys. nr 3 – profil podłużny rurociągów.

Mapa do celów projektowych

Oznaczenie kancelaryjne zgłoszenia pracy geodezyjnej	WGK.6640.1.187.2024
Nazwa miejscowości	PIŁA
Identyfikator jednostki ewidencyjnej	301901_1
Nazwa jednostki ewidencyjnej	PIŁA
Identyfikator obrebu ewidencyjnego	301901_1.0018
Nazwa obrebu ewidencyjnego	PIŁA
Skala mapy	1: 500
Nazwa układu współrzędnych prostokątnych płaskich	2000/18
Nazwa układu wysokości	PL-EVRF2007-NH
Oznaczenie granic obszaru, który był przedmiotem aktualizacji	-----
Mapa aktualna na dzień:	02-02-2024r.
Informacje o służebnościach gruntowych mających wpływ na zagospodarowanie gruntów, zlokalizowanych w granicach inwestycji *	Nie badano
Zlecenie nr 43/2024	
Nazwa pliku WGK.6640.1.187.2024	
Rozmiar pliku: 1 MB	
<p>Oświadczam, że niniejsza mapa do celów projektowych opracowana została w wyniku prac geodezyjnych przeprowadzonych przez Aleksandra Dude i przekazana Staroście Piłskiemu pod identyfikatorem WGK.6640.1.187.2024. Kierownikiem prac geodezyjnych był inż. Adam Machocki posiadający uprawnienia zawodowe nr 18149.</p>	
Wykonawca: Przedsiębiorstwo Geodezyjno-Kartograficzne Invest Geo inż. Adam Machocki ul. Toruńska 2, 77-430 Krajenka	Kierownik pracy geodezyjnej: inż. Adam Machocki nr uprawnień 18149
* Należy podać skrótowy opis służebności wraz ze sposobem jej oznaczenia na mapie, a w przypadku kiedy nie wykonano ustaleń obciąża służebnościami - zamieścić stosowną informację	

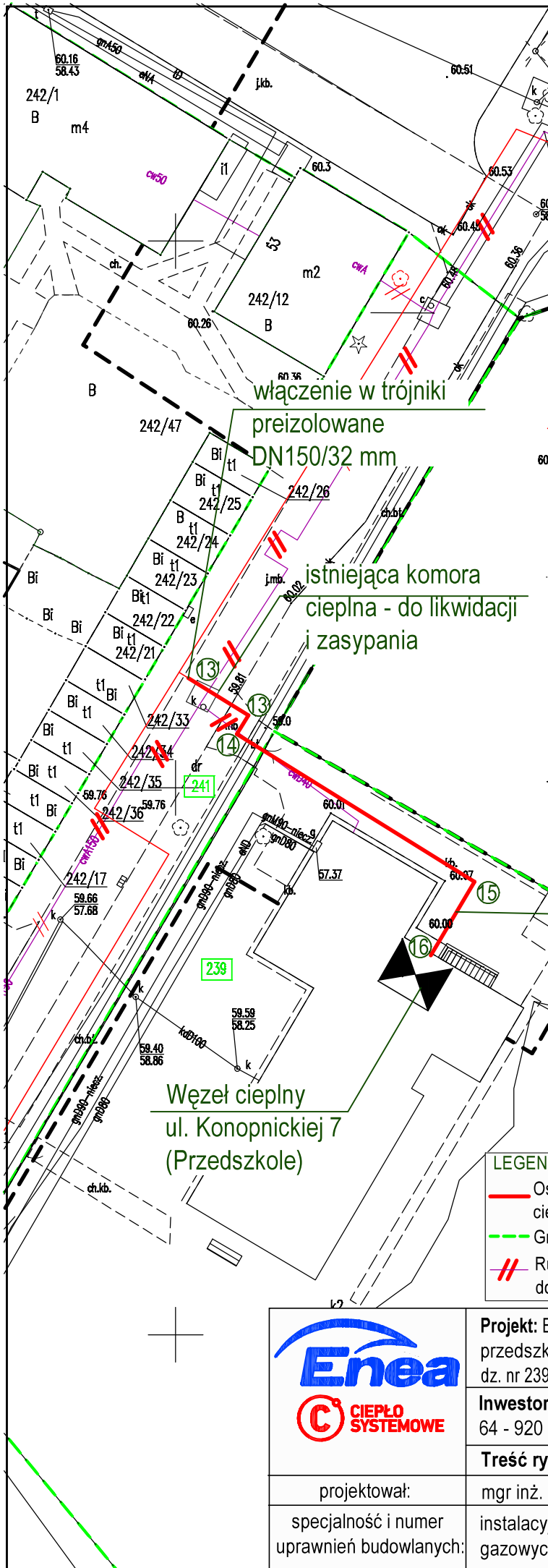

włączenie w trójniki
preizolowane
DN150/32 mm

istniejąca komora
ciepna - do likwidacji
i zasypania

projektowane rurociągi ciepłe
2 x Ø 42,4/110 mm

Węzeł ciepły
ul. Konopnickiej 7
(Przedszkole)

LEGENDA

- Oś pomiędzy dwoma proj. rurociągami cieplnymi, ułożonymi w poziomie
- - - Granica ewidencyjna działek
- == Rurociągi kanάλowe przeznaczone do wyłączenia z eksploatacji

UWAGA:
podane współrzędne dotyczą osi pomiędzy rurociągami

	X	Y
13	5891510.04	6415901.16
13	5891506.62	6415906.65
14	5891504.92	6415905.60
15	5891491.42	6415927.33
16	5891484.69	6415923.34



Projekt: Budowa przyłącza ciepłego do budynku przedszkola przy ul. Konopnickiej 7 w Pile, dz. nr 239 (obręb Piła 18)	skala 1:500
Inwestor: Miejska Energetyka Ciepła Piła Sp. z o.o. 64 - 920 Piła, ul. Kaczorska 20	
Treść rysunku: Plan sytuacyjny	nr rysunku 1/3
projektował:	mgr inż. Beata Kucharska - Kuczniern
specjalność i numer uprawnień budowlanych:	instalacyjna w zakresie sieci, instalacji i urządzeń ciepłych, wentylacyjnych, gazowych, wodociągowych i kanalizacyjnych nr KUP/0066/PWOS/13

schemat montażowy:

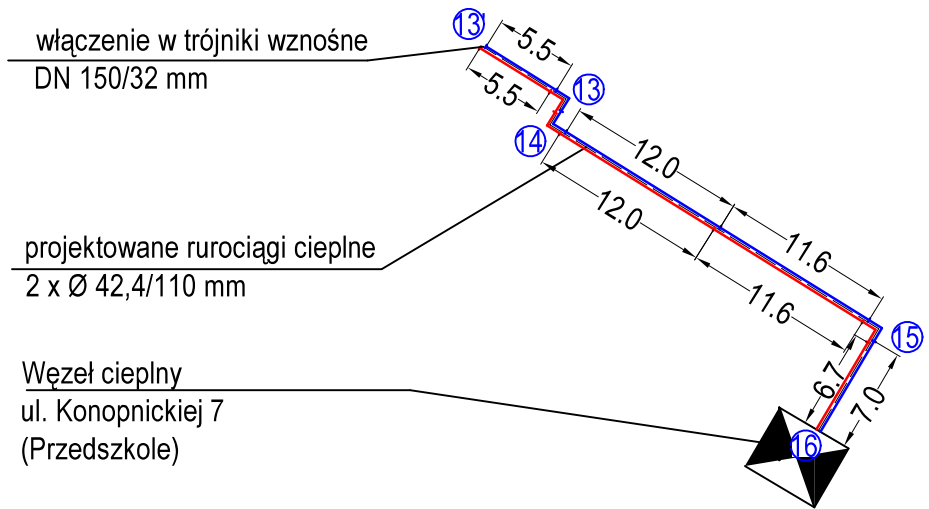

schemat ułożenia mat kompensacyjnych:

sposoby układania
mat kompensacyjnych:

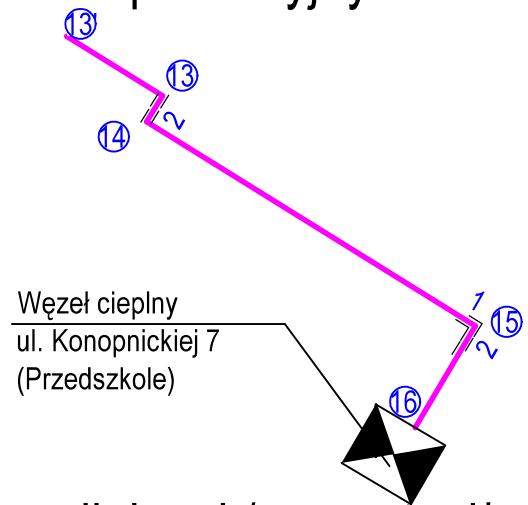
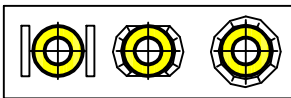

schemat alarmowy dla rury zasilającej / powrotnej*:

LEGENDA:

--- przewód miedziany ocynowany (biały)

— przewód miedziany (czerwony)

A - połączyć z przewodami alarmowymi
w istniejących rurociągach preizolowanych

B - zamknąć pętlę instalacji alarmowej
w izolacji nad end-cap'ami

Na odnośnikach należy powykonawczo
nanieść odległości pomiędzy zmianami
kierunku przebiegu rurociągów.

* - niepotrzebne skreślić

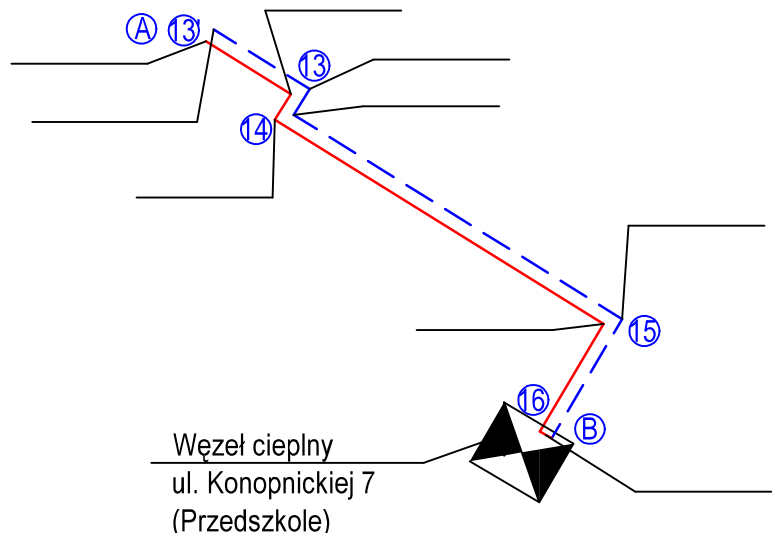

Projekt: Budowa przyłącza ciepłego do budynku
przedszkola przy ul. Konopnickiej 7 w Piła,
dz. nr 239 (obręb Piła 18)

Inwestor: Miejska Energetyka Ciepła Piła Sp. z o.o.
64 - 920 Piła, ul. Kaczorska 20

Treść rysunku: Schemat montażowy

skala 1:500

nr rysunku 2/3



projektował:

mgr inż. Beata Kucharska - Kuczniern

specjalność i numer
uprawnień budowlanych:

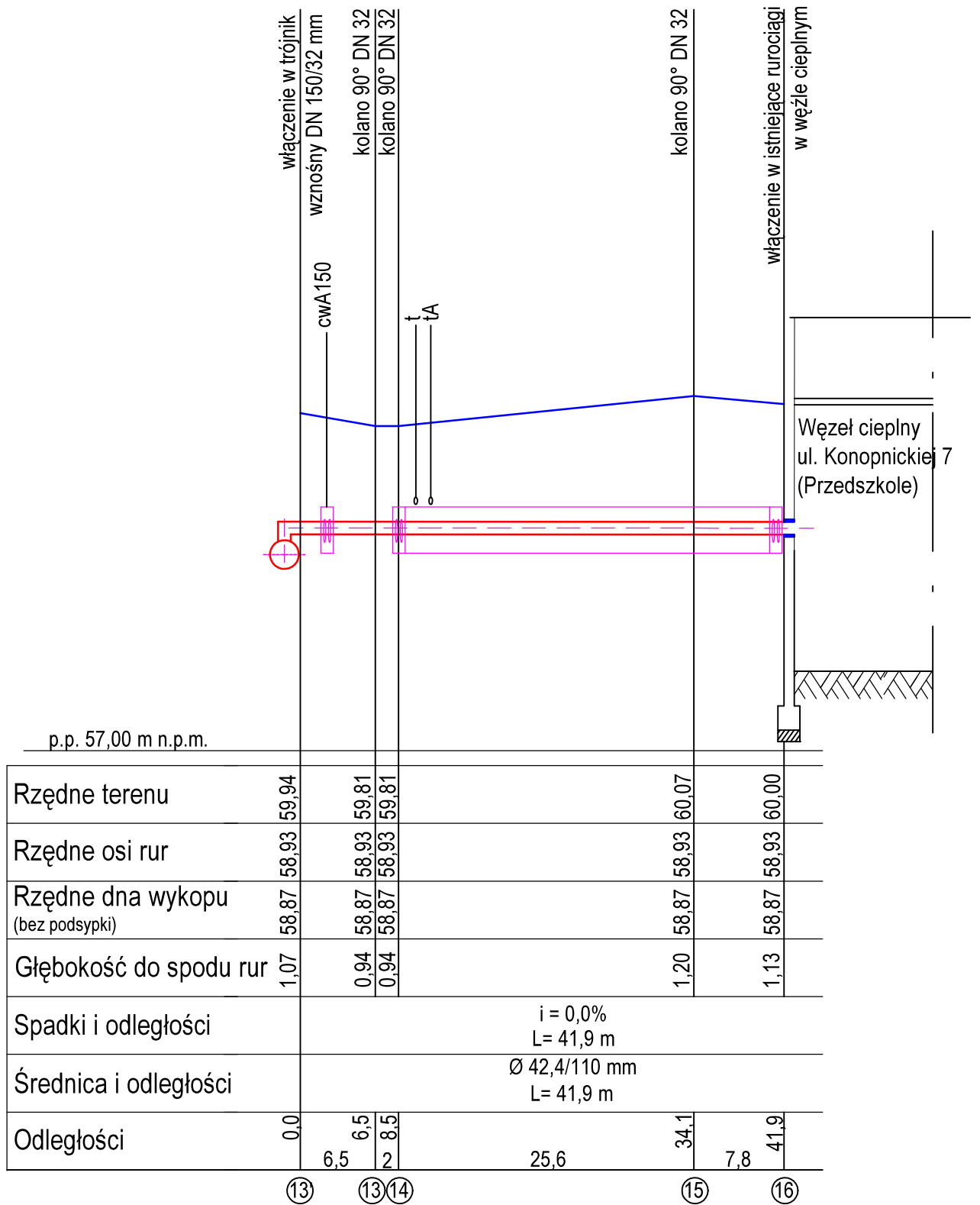
instalacyjna w zakresie sieci, instalacji i urządzeń ciepłych, wentylacyjnych,
gazowych, wodociagowych i kanalizacyjnych nr KUP/0066/PWOS/13



 	Projekt: Budowa przyłącza ciepłego do budynku przedszkola przy ul. Konopnickiej 7 w Piła, dz. nr 239 (obręb Piła 18)	skala 1:500
	Inwestor: Miejska Energetyka Ciepła Piła Sp. z o.o. 64 - 920 Piła, ul. Kaczorska 20	
Treść rysunku: Profil podłużny rurociągów	nr rysunku 3/3	
projektował: mgr inż. Beata Kucharska - Kuczniér		
specjalność i numer uprawnień budowlanych:	instalacyjna w zakresie sieci, instalacji i urządzeń ciepłych, wentylacyjnych, gazowych, wodociągowych i kanalizacyjnych nr KUP/0066/PWOS/13	