

Egz.

Nazwa i adres Zamawiającego:		
	Gmina Nowa Słupia ul. Rynek 15 26 – 006 Nowa Słupia	tel. (41) 31 78 700 e-mail: urząd@nowasłupia.pl

PROJEKT BUDOWLANY PROJEKT ZAGOSPODAROWANIA TERENU

Nazwa zamierzenia budowlanego:

Budowa drogi wewnętrznej na działce nr ewid. 61 obręb Bartoszewiny o długości 425m w ramach zadania "Budowa około 750,0m (0,75 km) odcinka drogi wewnętrznej".

Identyfikatory działek na których zlokalizowano zamierzenia budowlane:

260413_5.0001.61

Adres obiektu:

Teren miejscowości Bartoszewiny, Gmina Nowa Słupia, powiat kielecki, woj. świętokrzyskie.

Wykonawca:

„Ajko” Artur Kręcisz, ul. Gen. Władysława Sikorskiego 6, 28-200 Staszów

Branża:

Drogowa

Kategoria obiektów budowlanych:

XXV, współczynnik kategorii obiektu (k): 1,0; współczynnik wielkości obiektu (w): 1,0

ZESPÓŁ PROJEKTOWY:				
FUNKCJA:	IMIĘ I NAZWISKO:	UPRAWNIENIA:	DATA:	PODPIS:
Projektant	Artur Kręcisz	SWK/0087/PWBD/15 w branży drogowej	09-2023	
Sprawdzający	Wojciech Marciniak	SWK/0221/PWBD/19 w branży drogowej	09-2023	

Staszów, wrzesień 2023

- I -

ZAWARTOŚĆ PROJEKTU

ZAŁĄCZNIKI DO PROJEKTU	3
1. Oświadczenie projektantów i sprawdzających.....	3
2. Uprawnienia i zaświadczenia projektantów i sprawdzających	4
CZĘŚĆ OPISOWA.....	9
1. Przedmiot, cel i zakres inwestycji.....	9
2. Podstawa opracowania.....	9
3. Opis stanu istniejącego	9
4. Projektowane zagospodarowanie terenu.....	10
6. Odwodnienie.....	10
7. Sieci uzbrojenia terenu.....	10
8. Rozbiórki obiektów budowlanych i wycinka roślinności.....	10
9. Informacja o obszarach chronionych.....	10
10. Informacja o obszarach szkód górniczych.....	11
11. Informacja o obszarze oddziaływania obiektów.....	11
12. Wymagania dotyczące ochrony środowiska.....	11
13. Informacje dotyczące zagospodarowania przestrzennego	12
 CZĘŚĆ RYSUNKOWA	
Rys. 1 – Lokalizacja, skala 1:10000	
Rys. 2 – Projekt zagospodarowania terenu, skala 1:500	
Rys. 3 – Profil podłużny, skala 1:100/1:1000	

ZAŁĄCZNIKI DO PROJEKTU

1. Oświadczenie projektantów i sprawdzających

Staszów, dn. 01.09.2023 r.

OŚWIADCZENIE

Zgodnie z art. 34 ust. 3d pkt 3) Ustawy z dnia 7 lipca 1994r. Prawo budowlane (tekst jednolity: Dz.U. 2023 poz. 682 z późniejszymi zmianami) oświadczam, że niniejszy projekt zagospodarowania terenu pn.:

Budowa drogi wewnętrznej na działce nr ewid. 61 obręb Bartoszowiny o długości 425m w ramach zadania "Budowa około 750,0m (0,75 km) odcinka drogi wewnętrznej".

został wykonany zgodnie z obowiązującymi **przepisami oraz zasadami wiedzy technicznej** oraz jest kompletny z punktu widzenia celu, któremu ma służyć.

ZESPÓŁ PROJEKTOWY:			
FUNKCJA:	IMIĘ I NAZWISKO:	UPRAWNIENIA:	PODPIS:
Projektant	Artur Kręcisz	SWK/0087/PWBD/15 w branży drogowej	
Sprawdzający	Wojciech Marciniak	SWK/0221/PWBD/19 w branży drogowej	

2. Uprawnienia i zaświadczenia projektantów i sprawdzających



ŚWIĘTOKRZYSKA
OKRĘGOWA
IZBA
INŻYNIERÓW
BUDOWNICTWA

Okręgowa Komisja Kwalifikacyjna
sygn. akt SK-0054-0041(2)/15

Kielce, dnia 29 czerwca 2015r.

DECYZJA

Na podstawie art. 24 ust. 1 pkt 2 ustawy z dnia 15 grudnia 2000r. o samorządach zawodowych architektów oraz inżynierów budownictwa (*Dz.U. z 2014r. poz. 1946 z późn. zm.*) i art. 12 ust. 2 i ust. 3, ust. 4c pkt 3, art. 14 ust. 1 pkt 3b ustawy z dnia 7 lipca 1994r. Prawo budowlane (*Dz.U. z 2013r. poz. 1409 z późn. zm.*) oraz § 10 i § 13 ust. 4 rozporządzenia Ministra Infrastruktury i Rozwoju z dnia 11 września 2014r. w sprawie samodzielnych funkcji technicznych w budownictwie (*Dz. U. z 2014r. poz. 1278*), po ustaleniu, że zostały spełnione warunki w zakresie przygotowania zawodowego oraz po złożeniu egzaminu na uprawnienia budowlane z wynikiem pozytywnym

Pan Artur Mirosław Kręcisz

magister inżynier budownictwa
ur. dnia 19 lipca 1974 roku w Staszowie

otrzymuje

UPRAWNIENIA BUDOWLANE

nr ewidencyjny SWK/0087/PWBD/15

**do projektowania i kierowania robotami budowlanymi
w specjalności inżynierskiej drogowej
bez ograniczeń.**

UZASADNIENIE

W związku z uwzględnieniem w całości żądania strony, na podstawie art. 107 § 4 K.p.a. odstępuje się od uzasadnienia decyzji. Zakres nadanych uprawnień budowlanych wskazano na odwrocie decyzji.

Pouczenie

Od niniejszej decyzji służy odwołanie do Krajowej Komisji Kwalifikacyjnej Polskiej Izby Inżynierów Budownictwa w Warszawie, za pośrednictwem Okręgowej Komisji Kwalifikacyjnej Świętokrzyskiej Izby Inżynierów Budownictwa w Kielcach w terminie 14 dni od daty jej doręczenia.

Skład orzekający Okręgowej Komisji Kwalifikacyjnej

mgr inż. Andrzej Pieniążek
Przewodniczący składu orzekającego



Otrzymują:

1. Pan Artur Mirosław Kręcisz
ul. H. Sawickiej 11
28-200 Staszów
2. Okręgowa Rada ŚOIIB
3. Główny Inspektor Nadzoru Budowlanego
4. a/a

dr inż. Stefan Szalkowski
Członek składu orzekającego

mgr inż. Elżbieta Chociaj
Członek składu orzekającego



Zaświadczenie

o numerze weryfikacyjnym:
SWK-WD3-9I3-W5C *

Pan Artur Mirosław Kręcisz o numerze ewidencyjnym SWK/BD/0130/15
adres zamieszkania ul. Gen. W. Sikorskiego 6, 28-200 Staszów
jest członkiem Świętokrzyskiej Okręgowej Izby Inżynierów Budownictwa i posiada wymagane
ubezpieczenie od odpowiedzialności cywilnej.
Niniejsze zaświadczenie jest ważne od 2023-09-01 do 2024-08-31.

Zaświadczenie zostało wygenerowane elektronicznie i opatrzone bezpiecznym podpisem elektronicznym
weryfikowanym przy pomocy ważnego kwalifikowanego certyfikatu w dniu 2023-08-11 roku przez:

Ewa Skiba, Przewodniczący Rady Świętokrzyskiej Okręgowej Izby Inżynierów Budownictwa.

Zgodnie z art. 78¹ K.c.

§ 1. Do zachowania elektronicznej formy czynności prawnej wystarczy złożenie oświadczenia woli w postaci elektronicznej i opatrzenie go
kwalifikowanym podpisem elektronicznym.

§ 2. Oświadczenie woli złożone w formie elektronicznej jest równoważne z oświadczeniem woli złożonym w formie pisemnej.

* Weryfikację poprawności danych w niniejszym zaświadczeniu można sprawdzić za pomocą numeru weryfikacyjnego zaświadczenia na
stronie Polskiej Izby Inżynierów Budownictwa www.piib.org.pl lub kontaktując się z biurem właściwej Okręgowej Izby Inżynierów
Budownictwa.





ŚWIĘTOKRZYSKA
OKRĘGOWA
IZBA
INŻYNIERÓW
BUDOWNICTWA

Kielce, dnia 30 grudnia 2019 r.

Okręgowa Komisja Kwalifikacyjna
sygn. akt SK-0054-0067(2)/19

DECYZJA

Na podstawie art. 24 ust. 1 pkt 2 ustawy z dnia 15 grudnia 2000 r. o samorządach zawodowych architektów oraz inżynierów budownictwa (t.j. Dz.U. z 2019 r. poz. 1117) i art. 12 ust. 1 pkt 1 i pkt 2, ust. 2, ust. 3, ust. 4c pkt 3 i art. 13 i art. 14 ust. 1 pkt 3b, ust. 3 pkt 5 oraz art. 15a ust. 1 i ust. 9 ustawy z dnia 7 lipca 1994 r. – Prawo budowlane (t.j. Dz.U. z 2019 r. poz. 1186, z późn. zm.), po ustaleniu, że zostały spełnione warunki w zakresie przygotowania zawodowego oraz po złożeniu egzaminu na uprawnienia budowlane z wynikiem pozytywnym

Pan Wojciech Marciniak

magister inżynier budownictwa

ur. dnia 28 stycznia 1986 roku w Staszowie

otrzymuje

UPRAWNIENIA BUDOWLANE

nr ewidencyjny SWK/0221/PWBD/19

**do projektowania i kierowania robotami budowlanymi
w specjalności inżynierskiej drogowej
bez ograniczeń**

Uprawnienia budowlane nadane niniejszą decyzją Panu Wojciechowi Marciniakowi upoważniają:

I. Na mocy art. 12 ust. 1 pkt 1 i 2, art. 13 ust. 3 i 4 ustawy Prawo budowlane, do:

- projektowania, sprawdzania projektów architektoniczno-budowlanych i sprawowania nadzoru autorskiego;
- kierowania budową lub innymi robotami budowlanymi;
- kierowania wytwarzaniem konstrukcyjnych elementów budowlanych oraz nadzoru i kontroli technicznej wytwarzania tych elementów;
- wykonywania nadzoru inwestorskiego;
- sprawowania kontroli technicznej utrzymania obiektów budowlanych.

II. Na mocy art. 15a ust. 1 i ust. 9 ustawy Prawo budowlane, do:

- sporządzania projektu zagospodarowania działki lub terenu, w zakresie tej specjalności;
- projektowania obiektu budowlanego lub kierowania robotami budowlanymi związanymi z obiektem budowlanym, takim jak:
 - 1) droga w rozumieniu przepisów o drogach publicznych, z wyłączeniem drogowych obiektów inżynierskich oprócz przepustów;
 - 2) droga dla ruchu i postoju statków powietrznych oraz przepust.

UZASADNIENIE

W związku z uwzględnieniem w całości żądania strony, na podstawie art. 107 § 4 ustawy z dnia 14 czerwca 1960 r. – Kodeks postępowania administracyjnego (t.j. Dz. U. z 2018r. poz. 2096, z późn. zm.), zwanej dalej „K.p.a”, odstępuje się od uzasadnienia decyzji. Zakres nadanych uprawnień budowlanych wskazano na odwołanie decyzji.

Pouczenie

Od niniejszej decyzji służy odwołanie do Krajowej Komisji Kwalifikacyjnej Polskiej Izby Inżynierów Budownictwa w Warszawie, za pośrednictwem Okręgowej Komisji Kwalifikacyjnej Świętokrzyskiej Okręgowej Izby Inżynierów Budownictwa w terminie 14 dni od dnia jej doręczenia.

Zgodnie z treścią art. 127a K.p.a.:

§ 1. W trakcie biegu terminu do wniesienia odwołania strona może zrzec się prawa do wniesienia odwołania wobec organu administracji publicznej, który wydał decyzję.

§ 2. Z dniem doręczenia organowi administracji publicznej oświadczenia o zrzeczeniu się prawa do wniesienia odwołania przez ostatnią ze stron postępowania, decyzja staje się ostateczna i prawomocna.

W przypadku złożenia przez stronę oświadczenia o zrzeczeniu się prawa do odwołania od decyzji (określonego w § 2) stronie nie przysługuje prawo do odwołania się ani skargi do sądu administracyjnego.

Skład orzekający Okręgowej Komisji Kwalifikacyjnej

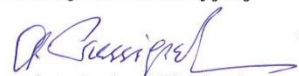

mgr inż. Andrzej Pieniążek
Przewodniczący składu orzekającego



dr inż. Stefan Szałkowski
Członek składu orzekającego



mgr inż. Elżbieta Chociąg
Członek składu orzekającego

Otrzymują:

1. Pan Wojciech Marciniec
ul. Jana Pawła II 16/48
28-200 Staszów
2. Okręgowa Rada Świętokrzyskiej Okręgowej Izby Inżynierów Budownictwa
3. Główny Inspektor Nadzoru Budowlanego
4. a/a



Zaświadczenie

o numerze weryfikacyjnym:

SWK-9C5-JYP-X2U *

Pan Wojciech Marciniak o numerze ewidencyjnym SWK/BD/0040/20
adres zamieszkania ul. Jana Pawła II 16/48, 28-200 Staszów
jest członkiem Świętokrzyskiej Okręgowej Izby Inżynierów Budownictwa i posiada wymagane
ubezpieczenie od odpowiedzialności cywilnej.
Niniejsze zaświadczenie jest ważne od 2023-03-01 do 2024-02-29.

Zaświadczenie zostało wygenerowane elektronicznie i opatrzone bezpiecznym podpisem elektronicznym
weryfikowanym przy pomocy ważnego kwalifikowanego certyfikatu w dniu 2023-01-05 roku przez:

Ewa Skiba, Przewodniczący Rady Świętokrzyskiej Okręgowej Izby Inżynierów Budownictwa.

Zgodnie z art. 78¹ K.c.

§ 1. Do zachowania elektronicznej formy czynności prawnej wystarczy złożenie oświadczenia woli w postaci elektronicznej i opatrzenie go
kwalifikowanym podpisem elektronicznym.

§ 2. Oświadczenie woli złożone w formie elektronicznej jest równoważne z oświadczeniem woli złożonym w formie pisemnej.

* Weryfikację poprawności danych w niniejszym zaświadczeniu można sprawdzić za pomocą numeru weryfikacyjnego zaświadczenia na
stronie Polskiej Izby Inżynierów Budownictwa www.piib.org.pl lub kontaktując się z biurem właściwej Okręgowej Izby Inżynierów
Budownictwa.



CZĘŚĆ OPISOWA

1. Przedmiot, cel i zakres inwestycji

Celem opracowania jest wykonanie projektu budowy drogi wewnętrznej o nawierzchni tłuczniowej w miejscowości Bartoszowiny w gminie Nowa Słupia od km 0+000 do km 0+425 tj. o długości 425m. Budowa drogi ułatwi dojazd do gruntów rolnych w miejscowości Bartoszowiny.

2. Podstawa opracowania

- Umowa zawarta z Inwestorem,
- Mapa do celów projektowych,
- Uzgodnienia z Inwestorem,
- Ustawa z dnia 7 lipca 1994 r. Prawo budowlane (tekst jednolity: Dz.U. 2023 poz. 682 z późniejszymi zmianami),
- Ustawa z dnia 21 marca 1985 r. o drogach publicznych (tekst jednolity: Dz. U. 2023 poz. 645 z późniejszymi zmianami),
- Ustawa z dnia 20 lipca 2017 r. Prawo wodne (tekst jednolity: Dz.U. 2022 poz. 2625 z późniejszymi zmianami),
- Ustawa z dnia 27 kwietnia 2001 r. Prawo ochrony środowiska (tekst jednolity: Dz.U. 2022 poz. 2556 z późniejszymi zmianami),
- Rozporządzenie Rady Ministrów z dnia 10 września 2019 r. w sprawie przedsięwzięć mogących znacząco oddziaływać na środowisko (tekst jednolity Dz.U. 2019 poz. 1839 z późniejszymi zmianami),
- Pozostałe uzyskane opinie oraz uzgodnienia,
- Obowiązujące normy, przepisy prawne i zarządzenia.

3. Opis stanu istniejącego

W miejscu projektowanej drogi występuje obecnie droga gruntowa o szerokości około 2,5m-3,0m biegnąca wzdłuż pól uprawnych. Droga objęta budową nie jest drogą publiczną w rozumieniu Ustawy z dnia 21 marca 1985 r. o drogach publicznych (tekst jednolity: Dz. U. 2023 poz. 645 z późniejszymi zmianami).

4. Projektowane zagospodarowanie terenu

Projekt obejmuje budowę drogi wewnętrznej na odcinku od km 0+000 do km 0+425. Projektowana jezdnia o nawierzchni tłuczniowej będzie posiadała szerokość 3,0m z obustronnymi poboczami gruntowymi o szer. 0,25m. Dojazd do projektowanej drogi wewnętrznej zapewniony jest poprzez istniejący zjazd z drogi powiatowej nr 1423T Bartoszowiny – Lechów.

6. Odwodnienie

Odwodnienie drogi odbywać będzie się na dotychczasowych zasadach tj. powierzchniowo do istniejących rowów otwartych występującego po prawej stronie drogi. Odprowadzenie wody będzie się odbywać do odbiorników wód, które pełnią te funkcję obecnie. Projekt nie obejmuje budowy, przebudowy ani likwidacji urządzeń wodnych, na wykonanie których wymagane byłoby uzyskanie pozwolenia wodnoprawnego lub dokonanie zgłoszenia wodnoprawnego.

7. Sieci uzbrojenia terenu

Na obszarze objętym wnioskiem, na którym jest projektowana droga nie przebiegają sieci uzbrojenia terenu nie występują zatem kolizje.

8. Rozbiórki obiektów budowlanych i wycinka roślinności

Budowa drogi nie powoduje konieczności rozbiórki istniejących obiektów budowlanych. W związku z budową nie jest wymagane wycięcie drzew.

9. Informacja o obszarach chronionych

Obszar inwestycji nie jest położony w strefie ochrony konserwatorskiej ani na terenie stanowisk archeologicznych. Teren inwestycji nie znajduje się na terenie górniczym.

Obszar inwestycji nie znajduje się na terenach:

- terenach zamkniętych,
- objętych programem Natura 2000,
- rezerwatów przyrody,
- gruntach leśnych, będących w zarządzie Lasów Państwowych,
- miejscowości uzdrowiskowych,
- dóbr kultury chronionej,

- pasa technicznego oraz pasa chronionego morskich portów i przystani,
- szczególnego zagrożenia powodzią,

10. Informacja o obszarach szkód górniczych

Obszar inwestycji nie znajduje się na terenie szkód górniczych. Nie występują na tym terenie oraz w bezpośredniej bliskości zjawiska osuwiskowe.

11. Informacja o obszarze oddziaływania obiektów

Obszar oddziaływania obiektu budowlanego znajduje się w całości na działce na której inwestycja jest zlokalizowana tj. na działce nr 61 obr. Bartoszowiny. Inwestycja nie narusza interesów osób trzecich. Budowa drogi nie wpłynie na ograniczenie dostępu do mediów ani możliwości korzystania z działek przyległych, a ponadto poprawione będą warunki dojazdu. Planowana inwestycja nie będzie miała wpływu na wierzchnią warstwę gruntu, nie przewiduje się również powstania odpadów zaliczonych do grupy odpadów szkodliwych. Budowa drogi nie spowoduje zmiany właściwości fizyczno-chemicznych wód podziemnych oraz zaburzeń w lokalnej cyrkulacji wód podziemnych. Budowa drogi nie spowoduje powstania dodatkowej ilości wód opadowych i roztopowych, nie zostaną zachwiane w ten sposób warunki wodne.

Oceny zakresu oddziaływania obiektu określono na podstawie:

- Ustawa z dnia 7 lipca 1994 r. Prawo budowlane (tekst jednolity: Dz.U. 2023 poz. 682 z późniejszymi zmianami),
- Ustawa z dnia 20 lipca 2017 r. Prawo wodne (tekst jednolity: Dz.U. 2022 poz. 2625 z późniejszymi zmianami),
- Rozporządzenie Rady Ministrów z dnia 10 września 2019 r. w sprawie przedsięwzięć mogących znacząco oddziaływać na środowisko (tekst jednolity Dz.U. 2019 poz. 1839 z późniejszymi zmianami),

12. Wymagania dotyczące ochrony środowiska

Obszar inwestycji nie znajduje się na terenach objętych programem Natura 2000. Znajduję się natomiast w otulinie Świętokrzyskiego Parku Narodowego oraz na terenie Świętokrzyskiego Obszaru Chronionego Krajobrazu. Inwestycja nie zalicza się do przedsięwzięć mogących potencjalnie znacząco lub mogących znacząco oddziaływać na śro-

dowisko zgodnie z Rozporządzeniem Rady Ministrów z dnia 9 listopada 2010r. w sprawie przedsięwzięć mogących znacząco oddziaływać na środowisko (tekst jednolity: Dz. U. 2019 poz. 1839 z późn. zm.) w związku z czym nie zachodzi konieczność występowania o decyzję o środowiskowych uwarunkowaniach przedsięwzięcia. Projektowana droga o nawierzchni twardej posiada długość poniżej 1km co zgodnie z §3 ust. 1 pkt 62) nie kwalifikuje się do przedsięwzięć mogących potencjalnie oddziaływać na środowisko i tym bardziej mogących znacząco oddziaływać na środowisko.

13. Informacje dotyczące zagospodarowania przestrzennego

Dla obszaru objętego projektem budowlanym nie ma obowiązującego Miejscowego Planu Zagospodarowania Przestrzennego. Na potrzeby budowy drogi Burmistrz Miasta i Gminy Nowa Słupia wydał decyzję nr 21/2023 o warunkach zabudowy z dnia 08.05.2023 r. Decyzja określa parametry projektowanej drogi na działkach nr 61 oraz części działki nr 120/2 w obrębie Bartoszowiny w Gminie Nowa Słupia. Niniejszy projekt obejmuje pierwszy etap budowy drogi czyli odcinek zlokalizowany na działce nr 61 o długości 425m.

Parametr	Wartość parametru według decyzji o warunkach zabudowy	Wartość parametru według projektu budowlanego
rodzaj drogi	wewnętrzna	wewnętrzna
długość	około 750m (0,75km)	425m – według niniejszego projektu realizowany jest pierwszy etap budowy drogi (o długości 425m)
Szerokość jezdni	Od 3,0m do 6,0m	3,0m
Rodzaj nawierzchni jezdni	Tłuczniowa	tłuczniowa
Szerokość poboczy	Do 0,75m	0,25m

Projekt jest zgodny z ustalenia wymienionej decyzji.

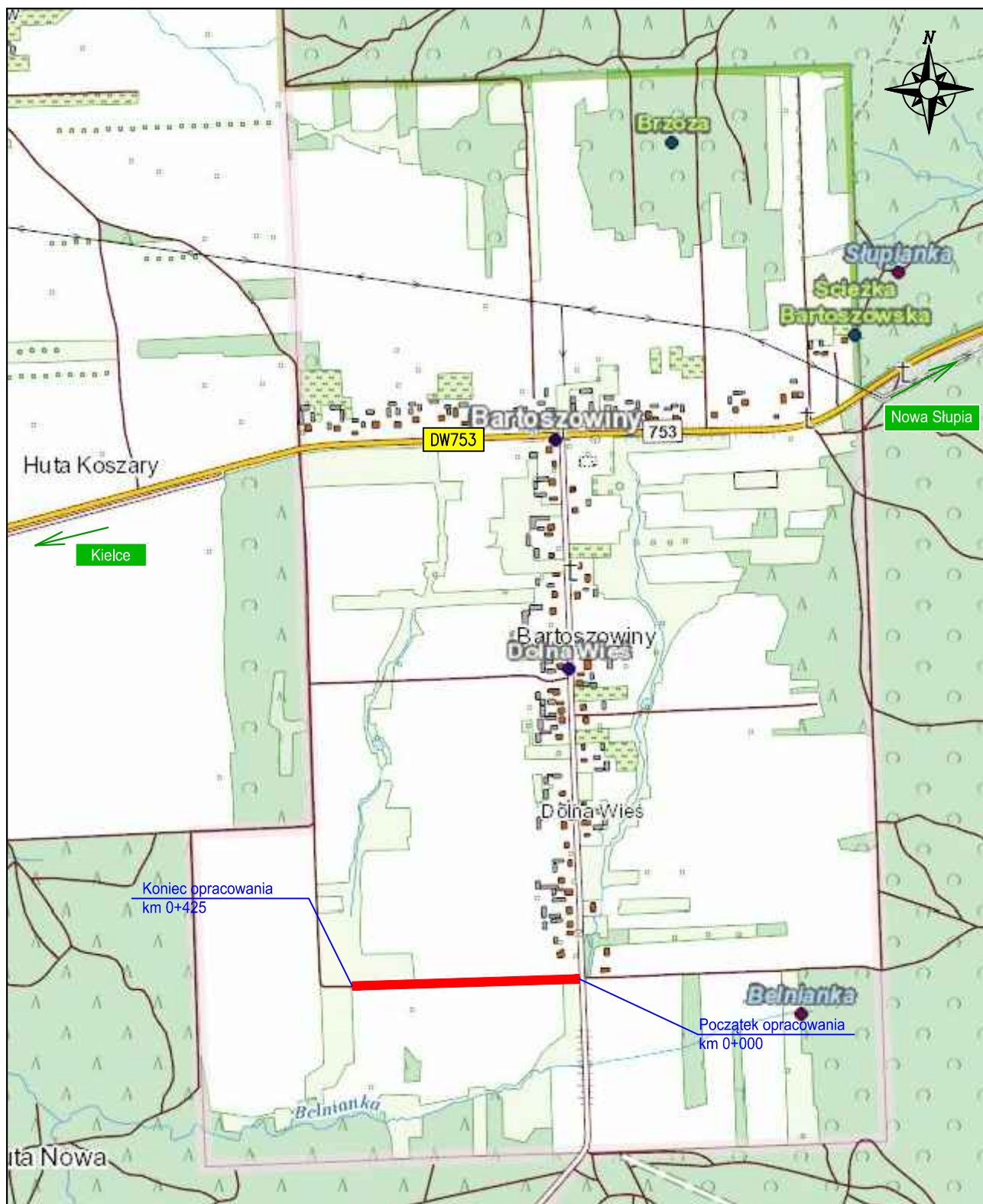

Lokalizacja odcinka drogi objętego opracowaniem

Inwestor: Gmina Nowa Słupia ul. Rynek 15; 26-006 Nowa Słupia tel. 41 31 78 700; urzad@nowaslupia.pl		Wykonawca: "Ajko" Artur Kręcisz ul. Sikorskiego 6; 28-200 Staszów tel. 660 381 206; artur@ajko.com.pl		
Nazwa zamierzenia budowlanego: Budowa drogi wewnętrznej na działce nr ewid. 61 obręb Bartoszowiny o długości 425m w ramach zadania "Budowa około 750,0m (0,75 km) odcinka drogi wewnętrznej"				
Nazwa rysunku:		Lokalizacja		Skala: 1:25000
Funkcja:	Imię i nazwisko:	Nr. uprawnień:	Data:	Podpis:
Projektant	Artur Kręcisz	SWK/0087/PWBD/15 w branży drogowej	09.2023	
Projektant sprawdzający	Wojciech Marciniak	SWK/0221/PWBD/19 w branży drogowej	09.2023	
Data opracowania: Wrzesień 2023		Branża: Drogowa	Nr rysunku: 1	Nr arkusza:

Mapa do celów projektowych

skala 1:500
jedn. ewid.: Nowa Słupia (260413_5)
obrg: 00011 Bartoszewo
część składowa: 61
KRS: GN-III.6640.3518.2023
Układ współrzędnych: PL-RTM2002-4N
Układ współrzędnych: 2007
System odniesienia: 1.0.0.2023

Nie wyłącza się elementów w terenie innych niż wskazanych na niniejszej mapie w opisie pomiarowym.
Mapa nie jest przeznaczona do inwentaryzacji, ale o istnieniu brak jest informacji w istniejących brzożach.
W zakresie mapy zgodności z ULP, wniesiono lokrem brzożowym.
Nie budowano RM pod kątem oceny dot. stabilności gruntowej.
Mapa numerowa została wygenerowana na podstawie materiałów przekazywanych z PODOGK
oraz pomiarów terenowych.

Oświadczam o uzyskaniu pozytywnego wyniku weryfikacji
Jestem świadomy odpowiedzialności karnej za złożenie fałszywego
oświadczenia.

GN-III.6640.3518.2023
Identyfikator zgłoszenia: 133

Stacjonary Ośrodek Dokumentacji Geodezyjnej i Kartograficznej
/Organ, który otrzymał zgłoszenie/

GN-III.6640.3518.2023_1, 2023-05-23
/Numer i data sporządzenia dokumentu potwierdzającego wynik
pozytywny weryfikacji/

Mikołaj Pawlik, nr upr. 7986
/Imię i nazwisko, nr uprawnień zawodowych kierownika prac geodezyjnych/

/wykonawca prac geodezyjnych/wykonawca mapy

GEODETA UPRAWNIENY
mgr inż. Mikołaj Pawlik
tel. 601 902 704 nr upr. 7986

P.P.G. INTERGEO II
Piotr Pawlik
25-366 Kielce, ul. Śniadeckich 31
NIP 959-163-04-69 REGON 280318090

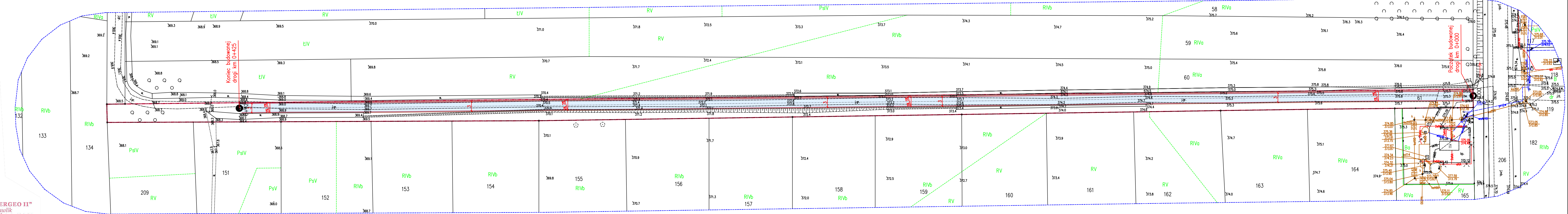

Oznaczenia graficzne:
- zakres objęty projektem budowlanym i pozwoleniem na budowę
- proj. os. drogi na prostych
- proj. krawędź jezdni
- proj. krawędź pobocza
- proj. nawierzchnia z kruszywa łamanego
- proj. nawierzchnia poboczy gruntowych

Investor: Gmina Nowa Słupia
ul. Rynek 15; 26-006 Nowa Słupia
tel. 41 31 78 700; urzadz@nowaslupia.pl
Wykonawca: „Ajko” Artur Kręcis
ul. Sikorskiego 6; 28-200 Staszów
tel. 660 381 206; artur@ajko.com.pl

Nazwa zamierzenia budowlanego:
Budowa drogi wewnętrznej na działce nr ewid. 61 obg. Bartoszewo o długości 425m w ramach zadania "Budowa około 750,0m (0,75 km) odcinka drogi wewnętrznej"

Nazwa rysunku: Projekt zagospodarowania terenu		Skala: 1:500	
Funkcja:	Imię i nazwisko:	Nr. uprawnień:	Data:
Projektant	Artur Kręcis	SWK.0087/PWB15 (w branży drogowej)	09.2023
Projektant sprawdzający	Wojciech Marciniec	SWK.0221/PWB19 (w branży drogowej)	09.2023
Data opracowania:	Wrzesień 2023	Branża: Drogowa	Nr rysunku: 2
		Nr arkusza: -	

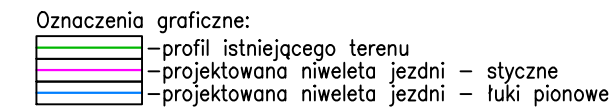

Inwestor: Gmina Nowa Słupia ul. Rynek 15; 26-006 Nowa Słupia tel. 41 31 78 700; urzad@nowaslupia.pl		Wykonawca: "Ajko" Artur Kręcis ul. Sikorskiego 6; 28-200 Staszów tel. 660 381 206; artur@ajko.com.pl	
Nazwa zamierzenia budowlanego: Budowa drogi wewnętrznej na działce nr ewid. 61 obręb Bartoszowiny o długości 425m w ramach zadania "Budowa okolo 750,0m (0,75 km) odcinka drogi wewnętrznej"			
Nazwa rysunku:		Skala:	
Profil podłużny		1:100/1:1000	
Funkcja:	Imię i nazwisko:	Nr. uprawnień:	Data:
Projektant	Artur Kręcis	SWK.0087/PWB/D/15 w branży drogowej	09.2023
Projektant sprawdzający	Wojciech Marciniak	SWK.0221/PWB/D/19 w branży drogowej	09.2023
Data opracowania:	Wrzesień 2023	Branża: Drogowa	Nr rysunku: 3
			Nr arkusza:

Egz.

Nazwa i adres Zamawiającego:		
	Gmina Nowa Słupia ul. Rynek 15 26 – 006 Nowa Słupia	tel. (41) 31 78 700 e-mail: urząd@nowasłupia.pl

PROJEKT BUDOWLANY

PROJEKT ARCHITEKTONICZNO-BUDOWLANY

Nazwa zamierzenia budowlanego:

Budowa drogi wewnętrznej na działce nr ewid. 61 obręb Bartoszewiny o długości 425m w ramach zadania "Budowa około 750,0m (0,75 km) odcinka drogi wewnętrznej".

Identyfikatory działek na których zlokalizowano zamierzenia budowlane:

260413_5.0001.61

Adres obiektu:

Teren miejscowości Bartoszewiny, Gmina Nowa Słupia, powiat kielecki, woj. świętokrzyskie.

Wykonawca:

„Ajko” Artur Kręcisz, ul. Gen. Władysława Sikorskiego 6, 28-200 Staszów

Branża:

Drogowa

Kategoria obiektów budowlanych:

XXV, współczynnik kategorii obiektu (k): 1,0; współczynnik wielkości obiektu (w): 1,0

ZESPÓŁ PROJEKTOWY:				
FUNKCJA:	IMIĘ I NAZWISKO:	UPRAWNIENIA:	DATA:	PODPIS:
Projektant	Artur Kręcisz	SWK/0087/PWBD/15 w branży drogowej	09-2023	
Sprawdzający	Wojciech Marciniak	SWK/0221/PWBD/19 w branży drogowej	09-2023	

Staszów, wrzesień 2023

– I –

ZAWARTOŚĆ PROJEKTU

ZAŁĄCZNIKI DO PROJEKTU	3
1. Oświadczenie projektantów i sprawdzających	3
2. Opinia geotechniczna	4
CZĘŚĆ OPISOWA	14
1. Rodzaj i kategoria obiektu budowlanego	14
2. Zamierzony sposób użytkowania oraz układ przestrzenny	14
3. Parametry techniczne rozbudowywanej drogi	14
4. Geotechniczne warunki posadowienia	14
5. Charakterystyczne wielkości charakteryzujące zamierzenie budowlane	15
6. Zabezpieczenie przeciwpożarowe	15
7. Uwagi końcowe	15

CZĘŚĆ RYSUNKOWA

Rys. D1. Przekroje konstrukcyjne, skala 1:50

ZAŁĄCZNIKI DO PROJEKTU

1. Oświadczenie projektantów i sprawdzających

Staszów, dn. 01.09.2023 r.

OŚWIADCZENIE

Zgodnie z art. 34 ust. 3d pkt 3) Ustawy z dnia 7 lipca 1994r. Prawo budowlane (tekst jednolity: Dz.U. 2023 poz. 682 z późniejszymi zmianami) oświadczam, że niniejszy projekt pn.:

Budowa drogi wewnętrznej na działce nr ewid. 61 obręb Bartoszowiny o długości 425m w ramach zadania "Budowa około 750,0m (0,75 km) odcinka drogi wewnętrznej".

został wykonany zgodnie z obowiązującymi **przepisami oraz zasadami wiedzy technicznej** oraz jest kompletny z punktu widzenia celu, któremu ma służyć.

ZESPÓŁ PROJEKTOWY:			
FUNKCJA:	IMIĘ I NAZWISKO:	UPRAWNIENIA:	PODPIS:
Projektant	Artur Kręcisz	SWK/0087/PWBD/15 w branży drogowej	
Sprawdzający	Wojciech Marciniak	SWK/0221/PWBD/19 w branży drogowej	

2. Opinia geotechniczna



Opinie geotechniczne
Badania geotechniczne gruntu
Dokumentacje geologiczno-inżynierskie

OPINIA GEOTECHNICZNA

Budowa drogi wewnętrznej w ramach zadania pn. „Remont drogi dojazdowej do pól, zlokalizowanej na działce nr ewid. 61, 120/2 obr. Bartoszowiny”

MIEJSCOWOŚĆ: BARTOSZOWINY
GMINA: NOWA SŁUPIA
POWIAT: KIELECKI
WOJEWÓDZTWO: ŚWIĘTOKRZYSKIE

Inwestor:

Gmina Nowa Słupia
ul. Rynek 15
26-006 Nowa Słupia

Opracował:

.....
mgr inż. Mariusz Przeniosło
uprawnienia geolog. MŚ VII - 1667

kwiecień 2022

Spis treści:

1.	Podstawa opracowania	2
2.	Cel opracowania	3
3.	Zakres wykonanych prac geotechnicznych	3
4.	Charakterystyka warunków gruntowo- wodnych	3
4.1.	Warunki gruntowe	3
4.2.	Warunki wodne	4
5.	Wnioski i zalecenia	4

Spis tabel:

Tabela 1 Zestawienie charakterystycznych wartości parametrów warstw geotechnicznych

Spis załączników:

zał. 1.	Mapa topograficzna z lokalizacją obszaru badań
zał. 2.	Mapa lokalizacyjna
zał. 3.1- 3.2.	Karty otworów badawczych
zał. 4.	Objaśnienia znaków i symboli zastosowanych w opracowaniu

1. Podstawa opracowania

- Rozporządzenie Ministra Transportu, Budownictwa i Gospodarki Morskiej z dnia 25 kwietnia 2012 r. w sprawie ustalania geotechnicznych warunków posadawiania obiektów budowlanych (Dz. U. 2012 nr 0 poz. 463).
- GDDKiA 2012- Katalog typowych konstrukcji nawierzchni podatnych i półsztywnych.
- PN-81/B-03020 Grunty budowlane. Posadowienie bezpośrednie budowli.
- PN-B-02479 Geotechnika. Dokumentowanie geotechniczne.
- PN-B-04452 Geotechnika. Badania polowe.
- PN-86/B-02480 Grunty budowlane. Określenia, symbole, podział i opis gruntów.
- PN-B-06050 Geotechnika. Roboty ziemne. Wymagania ogólne.
- PN-EN ISO 14688-1, 2- Badania geotechniczne. Oznaczanie i klasyfikowanie gruntów. Część 1: Oznaczanie i opis, Część 2: Zasady klasyfikowania.

2

2. Cel opracowania

Celem niniejszej opinii jest prezentacja warunków gruntowo- wodnych wraz z ustaleniem charakterystycznych wartości parametrów geotechnicznych dla projektowanego remontu drogi dojazdowej do pól w miejscowości Bartoszowiny, gmina Nowa Słupia, powiat kielecki, województwo świętokrzyskie.

3. Zakres wykonanych prac geotechnicznych

Zakres prac geotechnicznych jak i związane z nimi opracowanie wykonano w zakresie uzgodnionym ze Zleceniodawcą. Dla potrzeb rozwiązania zadania wykonano 2 otwory badawcze do głębokości 2,0 m ppt każdy. Lokalizacje otworów badawczych przedstawiono na mapie lokalizacyjnej w załączniku 2. Prace wiertnicze wykonywano penetrometrem ręcznym o średnicy 70 mm. W czasie wiercenia przeprowadzano badania makroskopowe wydzielonych warstw gruntów, określając ich podstawowe cechy fizyczne. Po zakończeniu prac otwory badawcze zlikwidowano poprzez zasypanie urobkiem pozyskanym w czasie wiercenia.

Na kartach otworów badawczych w załącznikach 3.1- 3.2 podano określone na podstawie badań terenowych wartości stopnia plastyczności gruntów rodzimych, które były podstawą do wyznaczenia warstw geotechnicznych i określenia dla nich uśrednionych wartości parametrów wiodących. Wartości parametrów dla danej warstwy geotechnicznej zamieszczone są w tabeli 1.

Wyniki wykonanych prac terenowych przedstawiono w formie kart otworów badawczych- załącznik 3.1 - 3.2.

4. Charakterystyka warunków gruntowo- wodnych

4.1. Warunki gruntowe

Strefę przypowierzchniową w lokalizacjach otworów badawczych budują grunty humusowe o miąższości do 0,3 m. W składzie był pył i piasek gliniasty wraz z domieszkami humusu.

Poniżej warstw humusowych występuje podłoże rodzime wykształcone w obu otworach jako pyły, pyły piaszczyste i piaski gliniaste z domieszkami okruchów skalnych i przewarstwieniami piaszczystymi. Grunty te występują w stanie konsystencji twardoplastycznej. Reprezentują grupę nośności G4 (zgodnie z Katalogiem typowych konstrukcji nawierzchni podatnych i półsztywnych- GDDKiA).

Grunty rodzime budujące podłoże w stanie naturalnym cechują się dobrą nośnością. Cechą niekorzystną tych gruntów jest ich wrażliwość na oddziaływanie wody- wzrost

wilgotności powoduje znaczny sadek parametrów geotechnicznych. W związku z powyższym należy odpowiednio odwodnić korpus drogi, aby nie dochodziło do infiltracji wody w podłoże.

Zestawienie charakterystycznych wartości parametrów warstw geotechnicznych zamieszczone jest w tabeli 1. Parametr wiodący warstwy geotechnicznej- stopień plastyczności I_L ustalono na podstawie badań terenowych. Pozostałe parametry geotechniczne ustalono metodą pośrednią B w rozumieniu normy PN-81/B-03020 (za pomocą związków korelacyjnych). Przedstawione wartości parametrów są wartościami średnimi i przy dalszych obliczeniach należy stosować odpowiednie współczynniki korekcyjne. Grupy nośności gruntów definiowano zgodnie z zapisami zawartymi w opracowaniu pt. "Katalog typowych konstrukcji nawierzchni podatnych i półsztywnych" (GDDKiA 2012).

Tabela 1. Zestawienie wartości parametrów warstw geotechnicznych

Numer warstwy geotechnicznej	Rodzaj gruntów	Symbol konsolidacji wg PN-81/B-03020	Charakterystyczny stopień plastyczności	Gęstość objętościowa ρ [g/cm ³]	Spójność (kohezja) c_u [kPa]	Kąt tarcia wewnętrznego ϕ_u [°]	Pierwotny edometryczny moduł ścisłości M_e [MPa]	Moduł odkształcenia pierwotnego E_0 [MPa]
I	Π, Πp, Pg	C	$I_L=0,10$	2,05	22,1	16,4	37,2	26,0

Przedstawione wartości parametrów są wartościami średnimi i przy dalszych obliczeniach należy stosować współczynnik materiałowy równy 0,9 lub 1,1 i przyjmować wartości mniej korzystne.

4.2. Warunki wodne

W profilu otworu OT2 nie stwierdzono zwierciadła wód gruntowych. W profilu OT1, wykonanym w pobliżu cieku wodnego przecinającego drogę przepustem, stwierdzono występowanie wód gruntowych na głębokości 1,0 m ppt.

5. Wnioski i zalecenia

1. Celem niniejszego opracowania jest prezentacja warunków gruntowo- wodnych wraz z ustaleniem charakterystycznych wartości parametrów geotechnicznych dla projektowanego remontu drogi dojazdowej do pól w miejscowości Bartoszowiny, gmina Nowa Słupia.
2. Warunki gruntowe. Strefę przypowierzchniową do głębokości 0,3 metra budują grunty humusowe. Poniżej występują pyły, pyły piaszczyste i piaszki gliniaste warstwy geotechnicznej I w stanie twardoplastycznym. Są to grunty cechujące się dobrą nośnością. Cechą niekorzystną tych gruntów jest ich wrażliwość na

4

oddziaływanie wody- wzrost wilgotności powoduje znaczny sadek parametrów geotechnicznych.

3. Warunki wodne. W profilu otworu OT1 zlokalizowanego w pobliżu cieku wodnego, stwierdzono występowanie zwierciadła wód gruntowych na głębokości 1,0 m ppt.
4. Parametry geotechniczne gruntów niezbędne do obliczeń konstrukcyjnych przedstawiono w tabeli 1.
5. W odniesieniu do grup nośności (zgodnie z Katalogiem typowych konstrukcji nawierzchni podatnych i półsztywnych- GDDKiA) grunty warstwy geotechnicznej Ia i Ib reprezentują grupę G4. Głębokość przemarzania na analizowanym terenie wynosi $H_z=1,0$ m ppt.
6. W rejonie terenu badań nie stwierdzono występowania niekorzystnych, powierzchniowych zjawisk geodynamicznych.
7. Zgodnie z Rozporządzeniem Ministra Transportu, Budownictwa i Gospodarki Morskiej w sprawie ustalania geotechnicznych warunków posadawiania obiektów budowlanych z dnia 25 kwietnia 2012 r. dla przedmiotowej inwestycji ustala się proste warunki gruntowe. Zgodnie z w/w rozporządzeniem, kategorię geotechniczną ustali ostatecznie projektant obiektu.

Budowa drogi wewnętrznej na działce nr ewid. 61 obręb Bartoszowiny o długości 425m w ramach zadania "Budowa około 750,0m (0,75 km) odcinka drogi wewnętrznej".



Budowa drogi wewnętrznej na działce nr ewid. 61 obręb Bartoszowiny o długości 425m w ramach zadania "Budowa około 750,0m (0,75 km) odcinka drogi wewnętrznej".

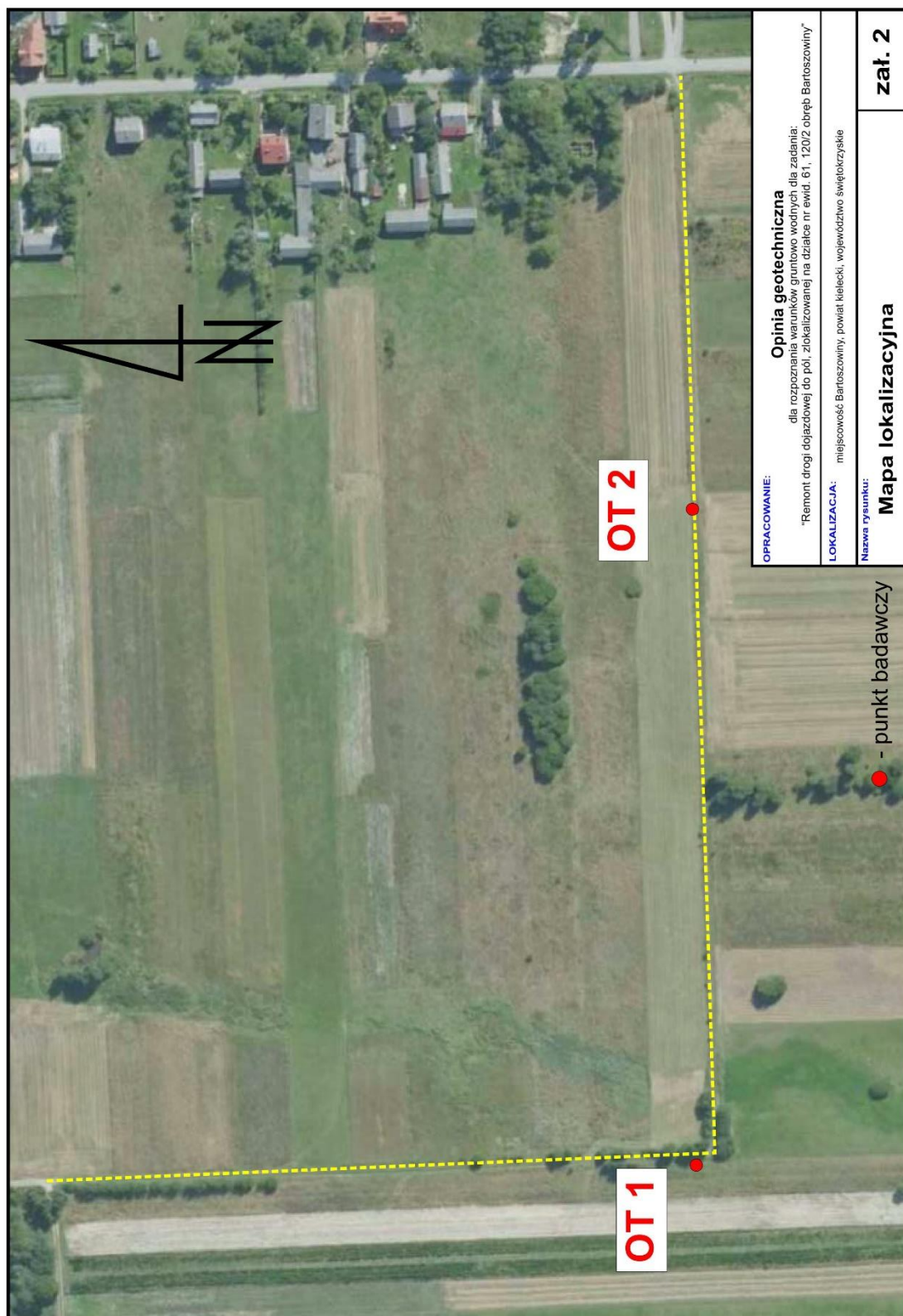

<div>TERRAGEO</div>				KARTA OTWORU BADAWCZEGO							Zał.Nr: 3.1	
				Profil numer OT 1							Wiertnica: Eijkelkamp	
Miejscowość: Bartoszowiny				Obiekt: droga wewnętrzna				System wiercenia: ręczny				
Gmina: Nowa Słupia				Inwestor: Gmina Nowa Słupia				Rzędna:				
Powiat: kielecki				Wiercenie: TERRAGEO								
Województwo: świętokrzyskie				Dozór geologiczny: mgr inż. M. Przeniosło				Skala 1 : 25		Data wiercenia: 2022-03-17		
Wiercenie	Głębokość z wierciadła wody	Stratygrafia	Profil litologiczny		Przelot	Opis litologiczny	Symbol gruntu	Wilgotność	Stan gruntu	Stopień plastyczności IL	Warstwa geotechniczna	Grupa nośności podłoża
1	2	3	4	5	6		7	8	9	10	11	12
						Pyl z humusem, ciemny brązowy	II+H	w				
					0.30	Pyl, jasny brązowy	II	w	tpl	0.12	I	G4
					0.90	Pyl piaszczysty z okruchami skał i przewarstwieniami piasku drobnego, brązowy	IIp+KR//Pd w		tpl	0.1	I	G4
					2.00							

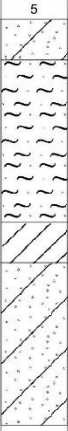
			KARTA OTWORU BADAWCZEGO					Zał.Nr: 3.2				
			Profil numer OT 2					Wiertnica: Eijkelkamp				
Miejscowość: Bartoszowiny Gmina: Nowa Słupia Powiat: kielecki Województwo: świętokrzyskie			Obiekt: droga wewnętrzna Inwestor: Gmina Nowa Słupia Wiercenie: TERRAGEO Dozór geologiczny: mgr inż. M. Przeniosło					System wiercenia: ręczny				
								Rzędna:				
								Skala 1 : 25	Data wiercenia: 2022-03-17			
Wiercenie	Głębokość zwiarcadła wody	Stratygrafia	Profil litologiczny		Przelot	Opis litologiczny	Symbol gruntu	Wilgotność	Stan gruntu	Stopień plastyczności IL	Warstwa geotechniczna	Grupa nośności podłoża
1	2	3	4	5	6		7	8	9	10	11	12
		Czwartorzęd Czwartorzęd				Piasek gliniasty z humusem, ciemny brązowy	Pg+H	mw				
				0.20		Pyl piaszczysty ze żwirem i przewarstwieniami piasku drobnego, szaro-brązowy	Ip+Z//Pd	mw	tpl	0.1	I	G4
				1.00		Glina z okruchami skał, brązowa	G+KR	mw	tpl	0.1	I	G4
				1.20		Piasek gliniasty z okruchami skał, brązowy	Pg+KR	w	tpl	0.12	I	G4
				2.0	2.00							

Załącznik 4

OBJAŚNIENIA SYMBOLI I ZNAKÓW UŻYTYCH W OPRACOWANIU

GRUNTY NASYPOWE

nB	nasyp budowlany
nN	nasyp nie budowlany
Gb	gleba

GRUNTY ORGANICZNE RODZIME

H	grunt próchniczny (humus)	$2\% < I_{om} \leq 5\%$
Nm	namuł	$5\% < I_{om} \leq 30\%$
T	torf	$30\% < I_{om}$

GRUNTY MINERALNE RODZIME

(NIESKALISTE)

KW	wietrzelina	
KWg	wietrzelina gliniasta	
KR	rumosz	kamieniste
KRg	rumosz gliniasty	
KO	otoczaki	
Ż	żwir	
Żg	żwir gliniasty	gruboziarniste
Po	pospółka	
Pog	pospółka gliniasta	
Pr	piasek gruby	
Ps	piasek średni	drobnoziarniste
Pd	piasek drobny	niespoiste
Pπ	piasek pylasty	
Pg	piasek gliniasty	
Πp	pył piaszczysty	
Π	pył	
Gp	glina piaszczysta	drobno-
G	glina	ziarniste
Gπ	glina pylasta	spoiste
Gpz	glina piaszczysta zwięzła	
Gz	glina zwięzła	
Gπz	glina pylasta zwięzła	
Ip	ił piaszczysty	
I	ił	
Iπ	ił pylasty	

ZNAKI DODATKOWE OPISUJĄCE GRUNTY

- + domieszki
- // przewarstwienia (wkładki)
- / na pograniczu
- () uzupełnienia składu np. nasypu

OZNACZENIE WODY W WIERCENIU

wyinterpretowany max. poziom wody gruntowej

2,50
piezometryczny poziom wody (PPW) ustalony w czasie wiercenia i rzędna

2,80
nawiercony poziom wody gruntowej i rzędna

→_z sączenie wody

OZNACZENIE STANU GRUNTU

$I_D = 0,50$ stopień zagęszczenia

$I_L = 0,20$ stopień plastyczności

GRUNTY SKALISTE

ST	skała twarda
SM	skała miękka

CZĘŚĆ OPISOWA

1. Rodzaj i kategoria obiektu budowlanego

Obiekt budowlany objęty projektem należy zaliczyć do następujących kategorii obiektów budowlanych:

XXV, współczynnik kategorii obiektu (k): 1,0; współczynnik wielkości obiektu (w): 1,0

2. Zamierzony sposób użytkowania oraz układ przestrzenny

Projektowaną drogę zaprojektowano jako jednojezdniową drogę wewnętrzną dostępną powszechnie dla pojazdów, pieszych oraz rowerzystów. Wykończenie drogi i jej kolorystyka będą podobne do obiektów budowlanych o podobnych cechach zlokalizowanych w sąsiedztwie. Teren inwestycji nie jest objęty Miejscowym Planem Zagospodarowania Przestrzennego.

3. Parametry techniczne rozbudowywanej drogi

Zestawienie parametrów drogi:

- kategoria drogi: wewnętrzna,
- kategoria ruchu drogi: KR1,
- prędkość projektowa: $V_p = 30$ km/h,
- długość budowanego odcinka: 425m,
- jezdnia: tłuczniowa o szerokości 3,0m, pochylenie poprzeczne lewostronne o wartości 3%,
- pobocza: obustronne z gruntowe o szerokości 0,25m, pochylenie poprzeczne 3% w kierunku lewostronnym,

4. Geotechniczne warunki posadowienia

W wyniku przeprowadzonych badań geologicznych i opinii geotechnicznej sporządzonej przez uprawnionego geologa stwierdzono występowanie w podłożu pyłów, pyłów piaszczystych, glin. Rozpoznane grunty rodzime cechują dobrymi parametrami nośności, a podłoże gruntowe charakteryzuje się prostymi warunkami gruntowo-wodnymi i spełnia warunki dla bezpośredniego posadowienia obiektów budowlanych. Zamierzenie budowlane należy zaliczyć do pierwszej kategorii geotechnicznej.

5. Charakterystyczne wielkości charakteryzujące zamierzenie budowlane

- Powierzchnia drogi w liniach rozgraniczających: 112,5 m²
- Powierzchnia jezdni drogi: 41 m²

6. Zabezpieczenie przeciwpożarowe

Wykonanie inwestycji objętej projektem spowoduje ułatwienie dostępu dla służb ratowniczych w przypadku zagrożenia pożarowego na sąsiadujących terenach oraz może skrócić ewentualny czas na dotarcie na miejsce akcji tych służb.

7. Uwagi końcowe

- Prace budowlane wykonać zgodnie z obowiązującymi przepisami branżowymi i BHP.
- Wszelkie użyte materiały powinny posiadać certyfikaty i aprobaty techniczne.
- Po wykonaniu robót budowlanych należy wykonać powykonawczą inwentaryzację techniczną.
- Wszystkie punkty geodezyjne, znajdujące się w rejonie inwestycji podlegają ochronie prawnej, stosownie do przepisów Ustawy z dnia 17 maja 1989 r. Prawo Geodezyjne i Kartograficzne (tekst jednolity: Dz.U. z 2017 r. poz. 2101), oraz Rozporządzenia Ministra Spraw Wewnętrznych i Administracji z dnia 15 kwietnia 1999r. (Dz.U. z 1999 r. poz. 454 z późniejszymi zmianami), a także Rozporządzenia Ministra Rozwoju Regionalnego i Budownictwa z dnia 24 stycznia 2001 r. w sprawie ochrony znaków geodezyjnych, grawimetrycznych i magnetycznych (Dz.U. z 2001 r. poz.89). Punkty te należy chronić a w przypadku konieczności ich likwidacji należy zlecić uprawnionej jednostce wykonawstwa geodezyjnego ich przeniesienie.
- Należy przestrzegać zaleceń zawartych w opiniach, warunkach i decyzjach załączonych do Projektu Budowlanego.
- Wszelkie odpady należy gromadzić w szczelnych kontenerach, a następnie wywieźć na wysypisko śmieci.
- Ścieki bytowe należy gromadzić w szczelnych pojemnikach i sukcesywnie wywozić je przystosowanymi do tego celu pojazdami do oczyszczalni ścieków.

- Wszelki sprzęt używany do prac powinien być sprawny technicznie i spełniać obowiązujące w tym zakresie normy.
- Wszelkie substancje znajdujące się na zapleczu budowy, takie jak np. farby, oleje itp. należy przechowywać w szczelnych, zamkniętych pojemnikach.
- Miejsca prowadzonych prac należy zabezpieczyć w sorbenty do neutralizacji ewentualnych rozchlapek olejów lub innych substancji stosowanych w urządzeniach mechanicznych lub pojazdach.

Przekrój poprzeczny od km 0+000 do km 0+425

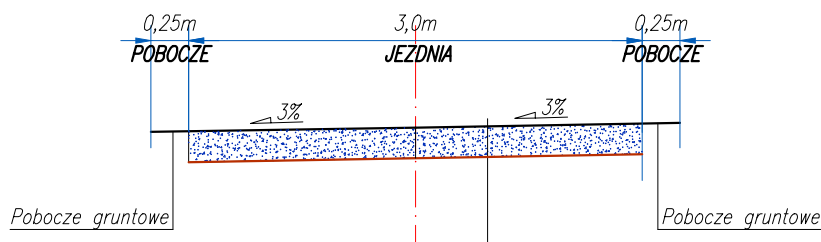

Nawierzchnia jezdni	
warstwa podbudowy z kruszywa łamanego stabilizowanego mechanicznie o uziarnieniu 0/63mm z zaklinowaniem kruszywem 0/31,5, szer. warstwy 3,0m	20cm
geotkanina syntetyczna	

Inwestor: Gmina Nowa Słupia ul. Rynek 15; 26-006 Nowa Słupia tel. 41 31 78 700; urzad@nowaslupia.pl		Wykonawca: "Ajko" Artur Kręcisz ul. Sikorskiego 6; 28-200 Staszów tel. 660 381 206; artur@ajko.com.pl		
Nazwa zamierzenia budowlanego: Budowa drogi wewnętrznej na działce nr ewid. 61 obręb Bartoszowiny o długości 425m w ramach zadania "Budowa około 750,0m (0,75 km) odcinka drogi wewnętrznej"				
Nazwa rysunku: Przekroje konstrukcyjne				Skala: 1:50
Funkcja:	Imię i nazwisko:	Nr. uprawnień:	Data:	Podpis:
Projektant	Artur Kręcisz	SWK/0087/PWBD/15 w branży drogowej	09.2023	
Projektant sprawdzający	Wojciech Marciniak	SWK/0221/PWBD/19 w branży drogowej	09.2023	
Data opracowania: Wrzesień 2023		Branża: Drogowa	Nr rysunku: D1	Nr arkusza: -

Egz.

Nazwa i adres Zamawiającego:		
	Gmina Nowa Słupia ul. Rynek 15 26 – 006 Nowa Słupia	tel. (41) 31 78 700 e-mail: urząd@nowasłupia.pl

PROJEKT BUDOWLANY ZAŁĄCZNIKI DO PROJEKTU BUDOWLANEGO

Nazwa zamierzenia budowlanego:

Budowa drogi wewnętrznej na działce nr ewid. 61 obręb Bartoszowiny o długości 425m w ramach zadania "Budowa około 750,0m (0,75 km) odcinka drogi wewnętrznej".

Identyfikatory działek na których zlokalizowano zamierzenia budowlane:

260413_5.0001.61

Adres obiektu:

Teren miejscowości Bartoszowiny, Gmina Nowa Słupia, powiat kielecki, woj. świętokrzyskie.

Wykonawca:

„Ajko” Artur Kręcisz, ul. Gen. Władysława Sikorskiego 6, 28-200 Staszów

Branża:

Drogowa

Kategoria obiektów budowlanych:

XXV, współczynnik kategorii obiektu (k): 1,0; współczynnik wielkości obiektu (w): 1,0

ZESPÓŁ PROJEKTOWY:				
FUNKCJA:	IMIĘ I NAZWISKO:	UPRAWNIENIA:	DATA:	PODPIS:
Projektant	Artur Kręcisz	SWK/0087/PWBD/15 w branży drogowej	09-2023	
Sprawdzający	Wojciech Marciniak	SWK/0221/PWBD/19 w branży drogowej	09-2023	

Staszów, wrzesień 2023

- 1 -

ZAWARTOŚĆ PROJEKTU

ZAŁĄCZNIKI DO PROJEKTU	3
1. Informacja BIOZ.....	3
2. Decyzja o warunkach zabudowy.....	8

ZAŁĄCZNIKI DO PROJEKTU

1. Informacja BIOZ

INFORMACJA BIOZ

Nazwa zamierzenia budowlanego:

Budowa drogi wewnętrznej na działce nr ewid. 61 obręb Bartoszowiny o długości 425m w ramach zadania "Budowa około 750,0m (0,75 km) odcinka drogi wewnętrznej".

Identyfikatory działek na których zlokalizowano zamierzenia budowlane:

260413_5.0001.61

Adres obiektu:

Teren miejscowości Bartoszowiny, Gmina Nowa Słupia, powiat kielecki, woj. świętokrzyskie.

Wykonawca:

„Ajko” Artur Kręcisz, ul. Gen. Władysława Sikorskiego 6, 28-200 Staszów

Branża:

Drogowa

ZESPÓŁ PROJEKTOWY:				
FUNKCJA:	IMIĘ I NAZWISKO:	UPRAWNIENIA:	DATA:	PODPIS:
Projektant	Artur Kręcisz	SWK/0087/PWBD/15 w branży drogowej	09-2023	
Sprawdzający	Wojciech Marciniak	SWK/0221/PWBD/19 w branży drogowej	09-2023	

Staszów, wrzesień 2023

- 3 -

1. Informacje ogólne

Przedmiotem opracowania jest informacja bezpieczeństwa i ochrony zdrowia dla inwestycji pn. „Budowa drogi wewnętrznej na działce nr ewid. 61 obręb Bartoszowiny.”

2. Zakres robót dla całego zamierzenia budowlanego

Zakres robót obejmuje między innymi wykonanie:

W zakresie budowy drogi wewnętrznej:

- nowej nawierzchni jezdni z kruszywa łamanego,
- poboczy z gruntu,
- profilowania nawierzchni,

3. Istniejące obiekty znajdujące się w obszarze inwestycji

brak

4. Elementy zagospodarowania terenu, które mogą stwarzać zagrożenie bezpieczeństwa i zdrowia ludzi

brak

5. Zagrożenie bezpieczeństwa i zdrowia ludzi występujące podczas budowy

- Przewidywane zagrożenia występujące podczas realizacji robót:
 - potrącenie pracowników przez samochody przy wykonywanych robotach drogowych,
 - wykonywanie wykopów i nasypów mogące spowodować przysypanie ziemią,
 - wykonywanie wykopów w sąsiedztwie istniejącej infrastruktury może spowodować jej uszkodzenie,
 - roboty wykonywane przy stromych skarpach mogących podlegać degradacji i obsunięciom,
 - roboty wykonywane przy montażu zabezpieczeń tymczasowej organizacji ruchu,
 - roboty wykonywane przy betonowaniu elementów fundamentów pod prefabrykaty,
 - roboty wykonywane przy użyciu urządzeń elektrycznych (ryzyko porażenia prądem),
 - roboty wykonywane z użyciem urządzeń wytwarzających wysokie temperatury, np. spawarek, zgrzewarek, rozkładarek mas bitumicznych (ryzyko oparzenia),

- roboty wykonywane z użyciem urządzeń wytwarzających wibracje,
- roboty wykonywane z użyciem urządzeń generujących hałas,
- prace montażowe prowadzone na czynnych urządzeniach elektrycznych pod napięciem według opracowanych i zatwierdzonych kart technologicznych ppn,
- prace przy wykopach ręcznych pod kable, prowadzone na skrzyżowaniu lub zbliżeniu do czynnej sieci energetycznej kablowej,
- prace związane z przecinaniem, odpinaniem, odłączaniem, przenoszeniem, podpinaniem i podłączaniem przewodów i kabli w istniejącej sieci elektrycznej i urządzeniach elektrycznych,
- prace przy wykopach ręcznych pod kable prowadzone na skrzyżowaniu lub zbliżeniu do sieci wodociągowej,
- prace przy wykopach ręcznych pod kable prowadzone na skrzyżowaniu lub zbliżeniu do sieci uzbrojenia terenu,
- prace budowlane prowadzone na skrzyżowaniu z drogami lub w ich pasie.
- prace przy użyciu świdra, dźwigu, koparki i podnośnika samochodowego i w promieniu działania tych urządzeń.

6. Sposób prowadzenia instruktażu pracowników przed przystąpieniem do realizacji robót szczególnie niebezpiecznych

Przed rozpoczęciem każdej pracy, kierownik budowy powinien pouczyć pracowników o występujących zagrożeniach zdrowia i życia przy wykonywaniu powierzonych prac.

7. Instruktaż pracowników

Instruktaż pracowników powinien polegać na wyczerpującym poinformowaniu o prowadzonych robotach i związanych z nimi zagrożeniami, a także powinien obejmować podanie zaleceń, mających na celu ochronę zdrowia robotników.

Przed rozpoczęciem robót, pracownicy powinni być przeszkoleni przez osobę posiadającą odpowiednie kwalifikacje w zakresie:

- specyfiki danej pracy,
- zagrożeń dla bezpieczeństwa i zdrowia,
- sposobu zabezpieczenia się przed tymi zagrożeniami,
- trybu postępowania w przypadku wystąpienia zagrożenia,

- trybu postępowania w razie zaistnienia wypadku.

Do wykonywania szczególnie niebezpiecznych robót mogą być dopuszczeni tylko pracownicy posiadający:

- właściwe przygotowanie zawodowe potwierdzone zaświadczeniem o kwalifikacjach (np. do obsługi maszyn budowlanych, prac spawalniczych, energetycznych, UDT itp.),
- uprawnienia budowlane (pracownicy nadzoru),
- aktualne orzeczenie lekarskie o zdolności do pracy na danym stanowisku, zaświadczenie o ukończeniu kursu BHP,

8. Wykaz środków technicznych i organizacyjnych zapobiegających niebezpieczeństwom wynikającym z wykonywania robót budowlanych w strefach szczególnego zagrożenia zdrowia

Środkami technicznymi i organizacyjnymi zapobiegającymi niebezpieczeństwom wynikającym z wykonywania robót budowlanych w strefach szczególnego zagrożenia zdrowia są:

- maszyny i inne urządzenia techniczne oraz narzędzia zmechanizowane powinny być montowane, eksploatowane i obsługiwane zgodnie z instrukcją producenta oraz spełniać wymagania określone w przepisach dotyczących systemu oceny zgodności
- pracownicy powinni posiadać niezbędne środki ochrony osobistej, niezbędne uprawnienia do obsługi maszyn i urządzeń oraz strój roboczy zgodne z wymaganiami BHP
- w sąsiedztwie istniejącej infrastruktury roboty należy przeprowadzać ze szczególną ostrożnością a w razie uszkodzenia należy natychmiast przerwać roboty i powiadomić właściwe organy

Robotnicy powinni być wyposażeni w odzież ochronną! Teren, na którym będą prowadzone roboty należy oznakować tablicami i wydzielić z użytkowania przez osoby trzecie. Na terenie budowy należy wydzielić bezpieczne szlaki komunikacyjne tak dla ludzi jak i dla pojazdów oraz oznakować miejsce udzielania pierwszej pomocy w razie zaistnienia wypadku.

Całość robót należy prowadzić zgodnie z Rozporządzeniem Ministra Budownictwa w sprawie wymagań BHP przy prowadzeniu robót budowlano – montażowych (Dz.U. 2003 poz. 401 z dnia 6 lutego 2003 r.

Przed rozpoczęciem robót kierownik budowy powinien sporządzić plan bezpieczeństwa i ochrony zdrowia zwany „Planem BIOZ” zgodnie z Rozporządzeniem Ministra Infrastruktury z dnia 23 czerwca 2003 r. w sprawie informacji dotyczącej bezpieczeństwa i ochrony zdrowia oraz planu bezpieczeństwa i ochrony zdrowia (Dz.U. 2003 poz. 1126).

2. Decyzja o warunkach zabudowy



BURMISTRZ MIASTA I GMINY NOWA SŁUPIA
26-006 NOWA SŁUPIA

ul. Rynek 15, woj. świętokrzyskie
tel. 41-317-87-41,

Nowa Słupia, dnia 08.05.2023 r.

Znak sprawy: RGI.BD.6730.3.2023.DJ

DECYZJA NR 21/2023
Burmistrza Miasta i Gminy Nowa Słupia
O WARTUNKACH ZABUDOWY

Na podstawie art. 59 ust. 1, art. 60 ust. 1 oraz art. 61 ust. 1 i 3 ustawy z dnia 27 marca 2003 r. o planowaniu i zagospodarowaniu przestrzennym (t. j. Dz. U. z 2022 r., poz. 503 ze zm.) oraz art. 104 i 107 ustawy z 14 czerwca 1960 r. – Kodeks postępowania administracyjnego (t. j. Dz. U. z 2023 r., poz. 775 ze zm.) – w wyniku rozpatrzenia wniosku Gminy Nowa Słupia z dnia 17.01.2023 r.;

Ustalam na rzecz:

Gminy Nowa Słupia, z siedzibą: Nowa Słupia, ul. Rynek 15, 26-006 Nowa Słupia,

następujące warunki zabudowy i zagospodarowania terenu obejmującego nieruchomość oznaczoną numerem ewidencyjnym 61 oraz część nieruchomości oznaczonej numerem ewidencyjnym 120/2, położonych w miejscowości Bartoszowiny, obrób 0001 Bartoszowiny, gmina Nowa Słupia,

I. Rodzaj inwestycji:

1) Budowa około 750,0 m (0,75 km) odcinka drogi wewnętrznej,

Zakres przedmiotowy inwestycji obejmujący: budowę do 750,0 m (0,75 km) odcinka drogi wewnętrznej o nawierzchni tłuczniowej, szerokości jezdni od 3,0 do 6,0 m i obustronnych poboczach o szerokości do 0,75 m.

II. Warunki i szczegółowe zasady zagospodarowania terenu oraz jego zabudowy wynikające z przepisów odrębnych, a w szczególności w zakresie:

1) warunków i wymagań ochrony i kształtowania ład przestrzennego.

Zgodnie z §2 pkt. 1 lit. „g” rozporządzenia Ministra Infrastruktury z dnia 26 sierpnia 2003 r. w sprawie oznaczeń i nazewnictwa stosowanych w decyzjach o ustaleniu lokalizacji inwestycji celu publicznego oraz w decyzji o warunkach zabudowy (Dz. U. z 2003 r., nr 164 poz. 1589), pod względem rodzaju zabudowy, **obiekt budowlany objęty decyzją posiada funkcję komunikacji wewnętrznej (liniową).**

W wyznaczonym niniejszą decyzją pasie terenu o szerokości od 3,0 do 6,0 m, elementy drogi oraz parametry techniczne wynikające z jej cech funkcjonalnych oraz uwarunkowań terenowych, należy bezwzględnie ustalić zgodnie z wymogami obowiązujących przepisów szczególnych, w tym techniczno-budowlanych, Polskich Norm oraz zgodnie z zasadami wiedzy technicznej, w sposób zapewniający spełnienie wymogów określonych w art. 5 ustawy – Prawo budowlane.

Strona 1 z 9

*Decyzja Burmistrza Miasta i Gminy Nowa Słupia o warunkach zabudowy oraz wyniki analizy urbanistyczno-architektonicznej
Znak sprawy: RGI.BD.6730.3.2023.DJ*

Projekt budowlany winien być sporządzony zgodnie z Rozporządzeniem Ministra Rozwoju z dnia 11.09.2020 r., w sprawie szczegółowego zakresu i formy projektu budowlanego (Dz. U. z 2020 r., poz. 1609), zmienionym Rozporządzeniem Ministra Rozwoju, Pracy i Technologii z dnia 25 czerwca 2021 r. (Dz. U. 2021 r., poz. 1169).

Ustala się włączenie projektowanego odcinka drogi wewnętrznej do drogi publicznej o kategorii powiatowej 0641T, na warunkach właściwego zarządcy drogi poprzez istniejący zjazd przewidziany do przebudowy. Zjazd winien być zaprojektowany i zrealizowany zgodnie z przepisami szczególnymi w tym zakresie, w sposób odpowiadający wymaganiom wynikającym z jego usytuowania i przeznaczenia, a w szczególności winien być dostosowany do wymagań bezpieczeństwa ruchu na drodze, wymiarów gabarytowych pojazdów, dla których jest przeznaczony, oraz do wymagań ruchu pieszych. Winien spełniać parametry określone w Rozporządzeniu Ministra Infrastruktury z dnia 24 czerwca 2022 r. w sprawie przepisów techniczno-budowlanych dotyczących dróg publicznych (Dz. U. z 2022 r., poz. 1518). Przebudowa zjazdu do wymaganych parametrów, wymaga uzyskania w drodze decyzji administracyjnej, stosownego zezwolenia zarządcy drogi, o którym mowa w art. 29 ustawy z dnia 21 marca 1985 r. o drogach publicznych (t. j. Dz. U. z 2022 r., poz. 1693 ze zm.).

2) ochrony środowiska i zdrowia ludzi oraz dziedzictwa kulturowego i zabytków oraz dóbr kultury współczesnej.

Przedsięwzięcie inwestycyjne objęte niniejszą decyzją nie jest zaliczone do mogących potencjalnie znacząco oddziaływać na środowisko w rozumieniu rozporządzenia Rady Ministrów z dnia 10 września 2019 r. w sprawie przedsięwzięć mogących znacząco oddziaływać na środowisko (Dz. U. z 2019 r., poz. 1839). Realizacja odcinka drogi wewnętrznej o długości około 400,0 m nie osiąga progów określonych w §3 ust 1., pkt. 62 ww. rozporządzenia. W związku z powyższym, przedmiotowa inwestycja nie spełnia wymogów art. 71 ust. 2 pkt. 1 i 2, a zatem nie wymaga uzyskania „decyzji o środowiskowych uwarunkowaniach” o której mowa w art. 72 ustawy z dnia 3 października 2008 r. o udostępnianiu informacji o środowisku i jego ochronie, udziale społeczeństwa w ochronie środowiska oraz o ocenach oddziaływania na środowisko (t. j. Dz. U. z 2022 r., poz. 1029 ze zm.).

Zamierzenie nie znajduje się w obszarze Natura 2000.

Teren objęty decyzją znajduje się w zasięgu obszarów chronionych prawem w rozumieniu ustawy z dnia 16 kwietnia 2004 r. o ochronie przyrody (t. j. Dz. U. z 2022 r., poz. 916 ze zm.), t. j.:

- a) w granicach otuliny Świętokrzyskiego Parku Narodowego, utworzonego na mocy Rozporządzenia Rady Ministrów z 3 stycznia 1996 r. w sprawie Świętokrzyskiego Parku Narodowego (Dz. U. Nr 4, poz. 29);
- b) w zasięgu Świętokrzyskiego Obszaru Chronionego Krajobrazu, dla którego obowiązują warunki ochrony określone Uchwałą Nr XXXIII/469/17 Sejmiku Województwa Świętokrzyskiego z dnia 26 maja 2017 r. w sprawie wyznaczenia Świętokrzyskiego Obszaru Chronionego Krajobrazu na terenie otuliny Świętokrzyskiego Parku Narodowego w gminie Nowa Słupia (Dz. Urz. Woj. Św. poz. 1835 z dnia 30 maja 2017 r.), będącego formą ochrony przyrody w myśl art. 23 ust. 2 i 3 ustawy z dnia 16 kwietnia 2004 r. o ochronie przyrody (t. j. Dz. U. z 2022 r., poz. 916 ze zm.).

Teren objęty decyzją znajduje się w strefie ochronnej "C" ww. Obszaru Chronionego Krajobrazu – tereny zabudowane, użytkowane rolniczo, przekształcone przez człowieka. Strefa ta odznacza się najniższymi rygorami ochronnymi. Zgodnie z §5 ust. 5 ww. Uchwały, na Obszarze w strefie krajobrazowej C nie ustala się zakazów. Na jej obszarze ustala się następujące cele i działania związane z ochroną krajobrazową i kulturową:

- ochronę stanowisk chronionych gatunków roślin, zwierząt i grzybów,

Strona 2 z 9

Decyzja Burmistrza Miasta i Gminy Nowa Słupia o warunkach zabudowy oraz wyniki analizy urbanistyczno-architektonicznej
Znak sprawy: RGI.BD.6730.3.2023.DJ

- utrzymanie ciągłości korytarzy ekologicznych, poprzez uwzględnienie połączeń ekologicznych w planowaniu przestrzennym,
- zachowanie istniejącej mozaiki krajobrazu,
- ochronę powierzchni ziemi przed procesami erozyjnymi,
- ochronę atrakcyjnych panoram i wnętrz widokowych,
- zachowanie wartości kulturowych krajobrazu.

Przedmiotowa inwestycja na warunkach określonych w niniejszej decyzji nie narusza zakazów i nie stoi w sprzeczności z regulacjami określonymi dla ww. obszarów, a co za tym idzie – nie wpłynie negatywnie na ich środowisko przyrodnicze.

Przedsięwzięcie usytuowane jest poza: obszarami zagrożenia powodziowego, głównymi zbiornikami wód podziemnych oraz poza udokumentowanymi złożami kopalin i ujęć wód podziemnych. Nieruchomość położona jest w zasięgu JCWPd 102 – PLGW2000102. Realizacja przedsięwzięcia nie będzie negatywnie oddziaływać na cele środowiskowe wyznaczone dla jednolitych części wód podziemnych, określone w art. 59 oraz art. 61 ustawy z dnia 20 lipca 2017 r. Prawo wodne (t. j. Dz. U. z 2022 r., poz. 2625 ze zm.). W przypadku wystąpienia na terenie objętym decyzją urzędzeń melioracji wodnych kolidujących z realizowaną inwestycją, Inwestor zobowiązany jest do uzgodnienia warunków wykonania przejścia danego urządzenia lub lokalizacji z Państwowym Gospodarstwem Wodnym Wody Polskie. Wszystkie roboty inwestycyjne muszą być wykonane zgodnie z przepisami ustawy z dnia 20 lipca 2017 r. – Prawo wodne (t. j. Dz. U. z 2022 r., poz. 2625 ze zm.).

W zasięgu terenu objętego niniejszą decyzją nie występują obiekty stanowiące dobra kultury w rozumieniu ustawy z dnia 23 lipca 2003 r. o ochronie zabytków i opiece nad zabytkami (t. j. Dz. U. z 2022 r., poz. 840). W przypadku wystąpienia na terenie objętym decyzją chronionych prawem stanowisk archeologicznych – wszystkie osoby prowadzące roboty ziemne, które odkryją przedmiot, co do którego istnieje przypuszczenie, że jest on zabytkiem, są zobowiązane do przestrzegania przepisów ww. ustawy, a w szczególności dotyczących:

- a) zabezpieczenia odkrytego przedmiotu i wstrzymaniu wszelkich robót mogących go uszkodzić lub zniszczyć;
- b) niezwłocznego zawiadomienia o odkryciu przedmiotu Wojewódzkiego Konserwatora Zabytków lub Burmistrza Miasta i Gminy Nowa Słupia.

3) obsługa w zakresie infrastruktury technicznej i komunikacji.

Zakres inwestycyjny objęty niniejszą decyzją nie powoduje konieczności zapewnienia elementów infrastruktury technicznej. Wody opadowe – odprowadzane powierzchniowo, poprzez nadanie spadków podłużnych i poprzecznych.

Ustala się włączenie drogi wewnętrznej do drogi publicznej o kategorii powiatowej 0641T – na warunkach właściwego zarządcy drogi.

4) wymagania dotyczące ochrony interesów osób trzecich.

Przedsięwzięcie inwestycyjne objęte niniejszą decyzją nie może spowodować naruszenia uzasadnionego interesu osób trzecich przez:

- a) pozbawienie:
 - ♦ dostępu do drogi publicznej;
 - ♦ możliwości korzystania z wody, kanalizacji, energii elektrycznej i ciepłej;
- b) spowodowanie uciążliwości powodowanych przez hałas, wibrację, zakłócenia elektryczne i promieniowanie, zanieczyszczenia powietrza, wody i gleby.

Strona 3 z 9

Decyzja Burmistrza Miasta i Gminy Nowa Słupia o warunkach zabudowy oraz wyniki analizy urbanistyczno-architektonicznej
Znak sprawy: RGI.BD.6730.3.2023.DJ

Gwarancją nienaruszalności tych praw jest sporządzenie projektu budowlanego z uwzględnieniem wymogów określonych w art. 5 ustawy – Prawo budowlane. Zostaną one uściśnione na etapie prac projektowych zmierzających do dostosowania dokumentacji do wymogów zgłoszenia budowy obiektu budowlanego lub robót budowlanych bądź udzielania pozwolenia na budowę. Wejście na teren sąsiedni wymaga porozumienia z jego dysponentami, uporządkowania i przywrócenia poprzednich walorów gruntu oraz wypłacenia ustalonych umową odszkodowań.

5) ochrony obiektów budowlanych na terenach górniczych.

Teren objęty niniejszą decyzją nie znajduje się w zasięgu terenu górniczego, a zatem realizowane przedsięwzięcie nie podlega wymogom sprecyzowanych w ustawie z dnia 9 czerwca 2011 r. – Prawo geologiczne i górnicze (t. j. Dz. U. z 2022 r. poz. 1072 ze zm.).

III. Linia rozgraniczająca teren inwestycji:

Ze względu na liniowy charakter przedsięwzięcia, zasięg rozgraniczający teren inwestycji wyznaczono linią ciągłą koloru czerwonego na mapie w skali 1:2000, stanowiącej załącznik graficzny Nr 1 do niniejszej decyzji i jej integralną część.

Uzasadnienie

Decyzję o warunkach zabudowy, zgodnie z art. 52 ust. 1, stosownie do art. 64 ustawy z dnia 27 marca 2003 r. o planowaniu i zagospodarowaniu przestrzennym, wydaje się na wniosek zainteresowanego.

Taki wniosek dla inwestycji opisanej w ośrobie niniejszej decyzji wpłynął do Burmistrza Miasta i Gminy Nowa Słupia w dniu 17.01.2023 r. od **Gminy Nowa Słupia**.

Wniosek zawierał wszystkie elementy wymagane art. 52 ust. 2, ustawy z 27 marca 2003 r. o planowaniu i zagospodarowaniu przestrzennym, a zatem stanowił podstawę do dokonania uzgodnień oraz ustalenia warunków zabudowy o zakresie wymaganym art. 54 w związku z art. 64 ww. ustawy.

Stosownie do wymogów procedury administracyjnej, wszystkie strony zostały zawiadomione o wszczęciu postępowania administracyjnego w sprawie ustalenia warunków zabudowy oraz o przysługujących im uprawnieniach z których mogły korzystać bez ograniczeń. W trakcie prowadzonego postępowania administracyjnego żadna z zainteresowanych stron nie wniosła zastrzeżeń, wniosków i uwag.

Zgodnie z postanowieniami ustawy z 27 marca 2003 r. o planowaniu i zagospodarowaniu przestrzennym, przedmiotowa decyzja została podjęta po uprzednim uzyskaniu uzgodnień z właściwymi organami wymienionymi w art. 53 ust. 4 tej ustawy t. j.:

1. Starostą Kieleckim w kwestii ochrony gruntów rolnych, pismem ZNAK RO-I.673.287.2023.MW z dnia 12.04.2023 r.;
2. Państwowym Gospodarstwem Wodnym Wody Polskie, uzgodnieniem milczącym;
3. Regionalnym Dyrektorem Ochrony Środowiska w zakresie ochrony wartości przyrodniczych terenu, uzgodnieniem milczącym;
4. Dyrektorem Świętokrzyskiego Parku Narodowego w zakresie ochrony wartości przyrodniczych terenu, uzgodnieniem milczącym;
5. Powiatowym Zarządem Dróg, uzgodnieniem milczącym;
6. Geologiem Powiatowym/Geologiem Wojewódzkim, uzgodnieniem milczącym;

Strona 4 z 9

Decyzja Burmistrza Miasta i Gminy Nowa Słupia o warunkach zabudowy oraz wyniki analizy urbanistyczno-architektonicznej
Znak sprawy: RGI.BD.6730.3.2023.DJ

7. Burmistrzem Miasta i Gminy Nowa Słupia - w odniesieniu do obszarów przyległych do pasa drogowego, uzgodnieniem milczącym.

Stosownie do postanowień art. 53 ust. 4 pkt. 10a ustawy o planowaniu i zagospodarowaniu przestrzennym, obowiązujących od dnia 22 września 2004 r. przedsięwzięcie inwestycyjne objęte decyzją nie wymaga uzgodnienia z Wojewodą Świętokrzyskim, Zarządem Województwa i Zarządem Powiatu, w zakresie zadań samorządowych i rządowych, służących realizacji celów publicznych, o których mowa w art. 39 ust. 3 pkt. 3, bowiem teren przewidziany pod jego realizację nie znajduje się w zasięgu terenu przeznaczonego na te cele w miejscowym planie zagospodarowania przestrzennego gminy Nowa Słupia, który utracił moc z dnia 31 grudnia 2003 r.

Rozstrzygnięcie objęte niniejszą decyzją podjęto, po uprzednim dokonaniu analizy o której mowa w art. 53 ust. 3 przytoczonej na wstępie ustawy o planowaniu i zagospodarowaniu przestrzennym w zakresie warunków i zasad zagospodarowania terenu oraz jego zabudowy, wynikających z przepisów odrębnych, jak też analizy stanu faktycznego i prawnego terenu, na którym przewiduje się realizację inwestycji.

Jak zaznaczono na wstępie, wnioskowane do realizacji przedsięwzięcie obejmuje obiekt liniowy, w związku z powyższym, nie mają zastosowania wymagania art. 61 ust. 1 pkt. 1 i 2 ustawy z dnia 27 marca 2003 r. o planowaniu i zagospodarowaniu przestrzennym. W związku z powyższym, brak jest uzasadnienia do wyznaczania obszaru analizowanego na podstawie §3 rozporządzenia Ministra Infrastruktury z dnia 26 sierpnia 2003 r. „w sprawie sposobu ustalania wymagań dotyczących nowej zabudowy i zagospodarowania terenu w przypadku braku miejscowego planu zagospodarowania przestrzennego”.

Analizę ograniczono do części tekstowej.

Wynika z niej, iż przedsięwzięcie inwestycyjne objęte decyzją spełnia łącznie warunki, o których mowa w art. 61 ust. 1–6 ustawy z dnia 27 marca 2003 r. o planowaniu i zagospodarowaniu przestrzennym, bowiem:

- a) nie wymaga realizacji elementu infrastruktury technicznej, za wyjątkiem odprowadzenia wód opadowych, które przewidziano na warunkach lokalnych;
- b) spełnia wymogi ustawy z dnia 3 lutego 1995 r. o ochronie gruntów rolnych i leśnych (t. j. Dz. U. 2021 r., poz. 1326 ze zm.), bowiem obejmuje grunt, dla którego nie jest wymagana zgoda na przeznaczenie na cele nierolnicze;
- c) nie narusza wymogów wynikających z przepisów odrębnych;
- d) nie znajduje się w obszarze:
 - w stosunku do którego decyzją o ustaleniu lokalizacji strategicznej inwestycji w zakresie sieci przesyłowej, o której mowa w art. 5 ust. 1 ustawy z dnia 24 lipca 2015 r. o przygotowaniu i realizacji strategicznych inwestycji w zakresie sieci przesyłowych (Dz. U. z 2021 r. poz. 428, 784 i 922), ustanowiony został zakaz, o którym mowa w art. 22 ust. 2 pkt 1 tej ustawy;
 - strefy kontrolowanej wyznaczonej po obu stronach gazociągu;
 - strefy bezpieczeństwa wyznaczonej po obu stronach rurociągu.

Dla obiektów drogowych o charakterze wewnętrznym t. j. niepublicznych, brak jest uregulowań prawnych przesądzających o ich parametrach, w tym w zakresie ich szerokości. Przyjmowana jest ona stosownie do przeznaczenia, do obsługi komunikacyjnej której służy. W danym przypadku planowana droga będzie służyć usprawnieniu komunikacji, w związku z powyższym, parametry techniczne w zakresie szerokości jezdni ustalone zostały na 3,0 do 6,0 m, stosownie do postanowień rozporządzenia Ministra Infrastruktury z dnia 12 kwietnia 2002 r. w sprawie warunków technicznych, jakim powinny odpowiadać budynki i ich usytuowanie. Mając na względzie powyższe w treści niniejszej decyzji zawarto zapis dotyczący wymogu uszczegółowienia parametrów technicznych projektowanej drogi do etapu postępowania zmierzającego do udzielenia pozwolenia na budowę.

Strona 5 z 9

Decyzja Burmistrza Miasta i Gminy Nowa Słupia o warunkach zabudowy oraz wyniki analizy urbanistyczno-architektonicznej
Znak sprawy: RGL.BD.6730.3.2023.DJ

Dokonując oceny zgodności zamierzenia inwestycyjnego z przepisami odrębnymi uwzględniono również postanowienia art. 6 ustawy z dnia 27 marca 2003 r. o planowaniu i zagospodarowaniu przestrzennym, który zapewnia każdemu, kto ma tytuł prawny do gruntu, prawo swobodnego jego zagospodarowania, które może być ograniczone tylko przez ustawę i zasady współzycia społecznego. Oznacza to, że zasadą jest prawo właściciela do korzystania z gruntu będącego jego własnością i tym samym prawo swobodnego jego zagospodarowania, a ograniczenia tego uprawnienia (jako wyjątek) mogą wynikać z ustaw i zasad współzycia społecznego.

Jak wykazano w toczącym się postępowaniu, takie okoliczności nie występują.

Uwzględniając zatem postanowienia art. 56 w związku z art. 64, stanowiącym, że nie można odmówić ustalenia warunków zabudowy, jeżeli zamierzenie inwestycyjne jest zgodne z przepisami odrębnymi, co ma miejsce w danej sprawie – orzekam jak w sentencji decyzji.

Pouczenie

- 1) Od niniejszej decyzji stronom służy odwołanie do Samorządowego Kolegium Odwoławczego w Kielcach, Al. IX Wieków Kielce 3, 25-516 Kielce, za pośrednictwem Burmistrza Miasta i Gminy Nowa Słupia, w terminie 14 dni od daty jej doręczenia;
- 2) Strona po doręczeniu decyzji, w trakcie biegu powyższego terminu, może zrzec się prawa do wniesienia odwołania. Zrzeczenia należy dokonać wobec Burmistrza Miasta i Gminy Nowa Słupia. Po zrzeczeniu się prawa do wniesienia odwołania przez ostatnią ze stron postępowania, decyzja staje się ostateczna i prawomocna. Zrzeczenie się prawa do wniesienia odwołania przez wszystkie strony powoduje, że sprawa nie będzie mogła zostać rozpoznana przez organ odwoławczy, a także, że nie będzie dopuszczalna skarga do sądu administracyjnego na decyzję wydaną w sprawie;
- 3) Burmistrz Miasta i Gminy Nowa Słupia w drodze decyzji, stwierdza wygaśnięcie decyzji o warunkach zabudowy w trybie art. 162 §1 pkt. 1 Kodeksu Postępowania Administracyjnego, jeżeli:
 - inny wnioskodawca złożył stosowne zgłoszenie budowy obiektu budowlanego lub robót budowlanych, lub uzyskał pozwolenie na budowę, na teren objęty niniejszą decyzją;
 - organ, do którego skierowano zgłoszenie, wniesie sprzeciw w drodze decyzji, a wejdzie w życie miejscowy plan zagospodarowania przestrzennego lub przed wydaniem decyzji o pozwoleniu na budowę wejdzie w życie miejscowy plan zagospodarowania przestrzennego, w obu przypadkach z ustaleniami którego będą sprzeczne warunki określone w tej decyzji.
- 4) Zgodnie z art. 51 ust. 2 ustawy o planowaniu i zagospodarowaniu przestrzennym (t.j. Dz. U. z 2022 r., poz. 503 ze zm.), w przypadku niewydania przez właściwy organ decyzji w sprawie ustalenia lokalizacji inwestycji celu publicznego w terminie 65 dni od dnia złożenia wniosku o wydanie takiej decyzji, organ wyższego stopnia wymierza temu organowi, w drodze postanowienia, na które przysługuje zażalenie, karę pieniężną w wysokości 500 zł za każdy dzień zwłoki. Postępowanie w sprawie wymierzenia kary pieniężnej, wszczyna się z urzędu, jeżeli podmiot, który wystąpił z wnioskiem o ustalenie lokalizacji inwestycji celu publicznego, wniesie żądanie wymierzenia tej kary. Przepis art. 51 ust. 2 stosuje się odpowiednio do decyzji o ustaleniu warunków zabudowy, z zastrzeżeniem przekroczenia terminów, o których mowa w art. 64 ust. 1 ww. ustawy;
- 5) Realizacja warunków ustalonych w niniejszej decyzji następuje na zasadach określonych w ustawie – Prawo Budowlane. Ocena możliwości realizacji przedmiotowego przedsięwzięcia należy do kompetencji organu administracji architektoniczno-budowlanej;
- 6) W myśl art. 55 u o p. i z p., warunki zabudowy, ustalone w niniejszej decyzji wiążą organ wydający decyzję o pozwoleniu na budowę, w tym sensie, że nie może on wydać pozwolenia w tym zakresie w odniesieniu do terenu, który nie został objęty decyzją i nie może wykraczać poza warunki nią określone.
- 7) Niniejsza decyzja nie rodzi praw do terenu oraz nie narusza prawa własności i uprawnień osób trzecich (art. 63, ust. 2 ustawy o planowaniu i zagospodarowaniu przestrzennym);
- 8) Zgodnie z przepisem art. 63, ust. 4 ww. ustawy wnioskodawcy, który nie uzyskał prawa do terenu, nie przysługuje roszczenie o zwrot nakładów poniesionych w związku z otrzymaną decyzją o warunkach zabudowy.

Projekt niniejszej decyzji został sporządzony przez mgr inż. arch. kraj. i rz. arch. Paulę Zdybiowską – Piec, posiadającą kwalifikacje do wykonywania zawodu urbanisty na podstawie art. 50 pkt. 4 ustawy z dnia 27 marca 2003 r. o planowaniu i zagospodarowaniu przestrzennym.

Załączniki:

- Nr 1 – graficzny, stanowiący integralną część decyzji;
- Nr 2 – analiza i wyniki analizy, określające wymagania w zakresie cech zabudowy i zagospodarowania terenu, zawierające część tekstową.

Otrzymują:

- 1) strony w sprawie wg załączonego do akt wykazu

Decyzja jest ostateczna z dn. 06.06.2023 r.

19 LIP 2023
(data)

Z up. Burmistrza Miasta i Gminy
Maria Wągsek
(podpis i pieczęć)

Pobrano z: [Burmistrz Miasta i Gminy Nowa Słupia o warunkach zabudowy oraz wyniki analizy urbanistyczno-architektonicznej](#)
Znak sprawy: RGI.BD.6730.3.2023.DJ

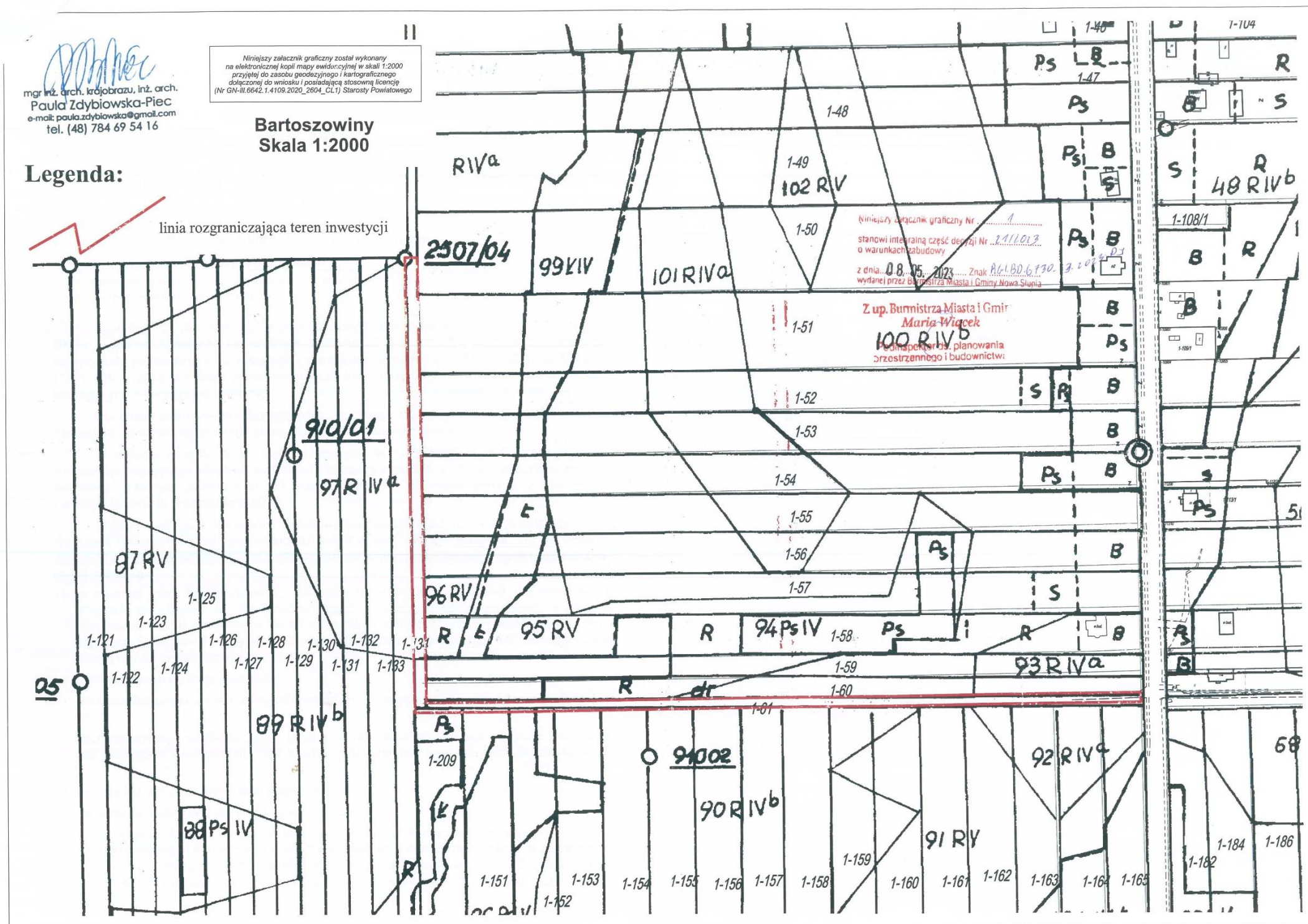

Załącznik Nr 2
do decyzji Nr 21/2023 z dnia 08.05.2023 r.
Burmistrza Miasta i Gminy Nowa Słupia
ustalającej warunki zabudowy
znak: RGI.BD.6730.3.2023.DJ

ANALIZA I WYNIKI ANALIZY

określające wymagania w zakresie cech zabudowy i zagospodarowania terenu obejmującego nieruchomość oznaczoną numerem ewidencyjnym 61 oraz część nieruchomości oznaczonej numerem ewidencyjnym 120/2, położonych w miejscowości Bartoszowiny, obrub 0001 Bartoszowiny, gmina Nowa Słupia; – część opisowa.

Przedsięwzięcie objęte wnioskiem z dnia 17.01.2023 r. dotyczy:

1) Budowy około 750,0 m (0,75 km) odcinka drogi wewnętrznej,

Zakres przedmiotowy inwestycji obejmujący: budowę do 750,0 m (0,75 km) odcinka drogi wewnętrznej o nawierzchni tłuczniowej, szerokości jezdni od 3,0 do 6,0 m i obustronnych poboczach o szerokości do 0,75 m.

Zgodnie z §2 pkt. 1 lit. „g” rozporządzenia Ministra Infrastruktury z dnia 26 sierpnia 2003 r. w sprawie oznaczeń i nazewnictwa stosowanych w decyzjach o ustaleniu lokalizacji inwestycji celu publicznego oraz w decyzji o warunkach zabudowy (Dz. U. z 2003 r., nr 164 poz. 1589), pod względem rodzaju zabudowy, **obiekt budowlany objęty decyzją posiada funkcję komunikacji wewnętrznej (liniową).**

Dla terenu miejscowości Bartoszowiny, w zasięgu którego położona jest działka objęta wnioskiem, brak jest miejscowego planu zagospodarowania przestrzennego.

W związku z czym, zmiana zagospodarowania terenu, polegająca na realizacji przedsięwzięcia inwestycyjnego objętego wnioskiem, wymaga ustalenia w drodze decyzji warunków zabudowy, o których mowa w art. 59 ust. 1. ustawy z 27 marca 2003 r. o planowaniu i zagospodarowaniu przestrzennym.0

Wydanie decyzji o warunkach zabudowy jest możliwe jedynie w przypadku łącznego spełnienia warunków określonych w **art. 61 ust. 1–6 ww. ustawy**. Stanowią one, że wydanie decyzji o warunkach zabudowy jest możliwe jedynie w przypadku łącznego spełnienia następujących warunków:

- 1) co najmniej jedna działka sąsiednia, dostępna z tej samej drogi publicznej, jest zabudowana w sposób pozwalający na określenie wymagań dotyczących nowej zabudowy w zakresie kontynuacji funkcji, parametrów, cech i wskaźników zabudowy oraz zagospodarowania terenu, w tym gabarytów i formy architektonicznej obiektów budowlanych, linii zabudowy oraz intensywności wykorzystania terenu;
- 2) teren ma dostęp do drogi publicznej;
- 3) istniejące lub projektowane uzbrojenie terenu jest wystarczające dla zamierzenia budowlanego;
- 4) teren nie wymaga uzyskania zgody na zmianę przeznaczenia gruntów rolnych i leśnych na cele nierolnicze i nieleśne albo jest objęty zgodą uzyskaną przy sporządzaniu miejscowych planów, które utraciły moc na podstawie art. 67 ustawy, o której mowa w art. 88 ust. 1;
- 5) decyzja jest zgodna z przepisami odrębnymi;
- 6) zamierzenie budowlane nie znajduje się w obszarze:
 - a) w stosunku do którego decyzją o ustaleniu lokalizacji strategicznej inwestycji w zakresie sieci przesyłowej, o której mowa w art. 5 ust. 1 ustawy z dnia 24 lipca 2015 r. o przygotowaniu i realizacji strategicznych inwestycji w zakresie sieci przesyłowych (Dz. U. z 2021 r. poz. 428, 784 i 922), ustanowiony został zakaz, o którym mowa w art. 22 ust. 2 pkt 1 tej ustawy,

Strona 7 z 9

Decyzja Burmistrza Miasta i Gminy Nowa Słupia o warunkach zabudowy oraz wyniki analizy urbanistyczno-architektonicznej
Znak sprawy: RGI.BD.6730.3.2023.DJ

- b) strefy kontrolowanej wyznaczonej po obu stronach gazociągu,
- c) strefy bezpieczeństwa wyznaczonej po obu stronach rurociągu.

Zgodnie z postanowieniami art. 53 ust. 3 w związku z art. 64 ust. 1 tej ustawy w postępowaniu zmierzającym do jej wydania dokonuje się analizy w zakresie warunków i zasad zagospodarowania terenu oraz jego zabudowy, wynikających z przepisów odrębnych, jak też analizy stanu faktycznego i prawnego terenu, na którym przewiduje się realizację inwestycji. Analiza ta wykonywana jest w formie tekstowej i graficznej.

Sposób ustalania w decyzji o warunkach zabudowy wymagań dotyczących nowej zabudowy i zagospodarowania terenu określa rozporządzenie Ministra Infrastruktury z dnia 26 sierpnia 2003 r. „w sprawie sposobu ustalania wymagań dotyczących nowej zabudowy i zagospodarowania terenu w przypadku braku miejscowego planu zagospodarowania przestrzennego”. Zgodnie z §3 ww. rozporządzenia w celu ustalenia wymagań dla projektowanej zabudowy wokół działki, której wniosek dotyczy wyznacza się obszar analizowany, którego zasięg wynosi nie mniej, niż trzykrotną szerokość frontu działki, nie mniej jednak niż 50,0 m.

Jak zaznaczono na wstępie, wnioskowane do realizacji przedsięwzięcie obejmuje obiekt liniowy, w związku z powyższym, nie mają zastosowania wymagania art. 61 ust. 1 pkt. 1 i 2 ustawy z dnia 27 marca 2003 r. o planowaniu i zagospodarowaniu przestrzennym. W związku z powyższym, brak jest uzasadnienia do wyznaczania obszaru analizowanego na podstawie §3 rozporządzenia Ministra Infrastruktury z dnia 26 sierpnia 2003 r. „w sprawie sposobu ustalania wymagań dotyczących nowej zabudowy i zagospodarowania terenu w przypadku braku miejscowego planu zagospodarowania przestrzennego”.

Analizę ograniczono do części tekstowej.

Wynika z niej, iż przedsięwzięcie inwestycyjne objęte decyzją spełnia łącznie warunki, o których mowa w art. 61 ust. 1–6 ustawy z dnia 27 marca 2003 r. o planowaniu i zagospodarowaniu przestrzennym, bowiem:

- a) nie wymaga realizacji elementów infrastruktury technicznej, za wyjątkiem odprowadzenia wód opadowych, które przewidziano na warunkach lokalnych;
- b) spełnia wymogi ustawy z dnia 3 lutego 1995 r. o ochronie gruntów rolnych i leśnych (t. j. Dz. U. 2021 r., poz. 1326 ze zm.), bowiem obejmuje grunt, dla którego nie jest wymagana zgoda na przeznaczenie na cele nierolnicze;
- c) nie narusza wymogów wynikających z przepisów odrębnych;
- d) nie znajduje się w obszarze:
 - w stosunku do którego decyzją o ustaleniu lokalizacji strategicznej inwestycji w zakresie sieci przesyłowej, o której mowa w art. 5 ust. 1 ustawy z dnia 24 lipca 2015 r. o przygotowaniu i realizacji strategicznych inwestycji w zakresie sieci przesyłowych (Dz. U. z 2021 r. poz. 428, 784 i 922), ustanowiony został zakaz, o którym mowa w art. 22 ust. 2 pkt 1 tej ustawy;
 - strefy kontrolowanej wyznaczonej po obu stronach gazociągu;
 - strefy bezpieczeństwa wyznaczonej po obu stronach rurociągu.

Dla obiektów drogowych o charakterze wewnętrznym t. j. niepublicznych, brak jest uregulowań prawnych przesądzających o ich parametrach, w tym w zakresie ich szerokości. Przyjmowana jest ona stosownie do przeznaczenia, do obsługi komunikacyjnej któremu służy. W danym przypadku planowana droga będzie służyć usprawnieniu komunikacji, w związku z powyższym, parametry techniczne w zakresie szerokości jezdni ustalone zostały na 3,0 do 6,0 m, stosownie do postanowień rozporządzenia Ministra Infrastruktury z dnia 12 kwietnia 2002 r. w sprawie warunków technicznych, jakim powinny odpowiadać budynki i ich usytuowanie. Mając na względzie powyższe w treści niniejszej decyzji zawarto zapis do-

Strona 8 z 9

Decyzja Burmistrza Miasta i Gminy Nowa Słupia o warunkach zabudowy oraz wyniki analizy urbanistyczno-architektonicznej
Znak sprawy: RGI.BD.6730.3.2023.DJ

tyczący wymogu uszczegółowienia parametrów technicznych projektowanej drogi do etapu postępowania zmierzającego do udzielenia pozwolenia na budowę.

Na tej podstawie można jednoznacznie stwierdzić, że wyniki niniejszej analizy wykazały, że przedsięwzięcie objęte wnioskiem może być przedmiotem ustalenia warunków zabudowy, bez naruszania ład przestrzennego przy równoczesnym spełnieniu wymogów wynikających z przepisów szczególnych.

Może być zatem przedmiotem ustalenia warunków zabudowy.

Z up. Burmistrza Miasta i Gminy
Marta Wićcek

Podinspektor ds. planowania
przestrzennego i budownictwa

(pieczęć i podpis osoby upoważnionej)

Strona 9 z 9

Decyzja Burmistrza Miasta i Gminy Nowa Słupia o warunkach zabudowy oraz wyniki analizy urbanistyczno-architektonicznej
Znak sprawy: RGL.BD.6730.3.2023.DJ

- 17 -

Egz.

Nazwa i adres Zamawiającego:		
	Gmina Nowa Słupia ul. Rynek 15 26 – 006 Nowa Słupia	tel. (41) 31 78 700 e-mail: urząd@nowasłupia.pl

PROJEKT BUDOWLANY
PROJEKT TECHNICZNY

Nazwa zamierzenia budowlanego:

Budowa drogi wewnętrznej na działce nr ewid. 61 obręb Bartoszowiny o długości 425m w ramach zadania "Budowa około 750,0m (0,75 km) odcinka drogi wewnętrznej".

Identyfikatory działek na których zlokalizowano zamierzenia budowlane:

260413_5.0001.61

Adres obiektu:

Teren miejscowości Bartoszowiny, Gmina Nowa Słupia, powiat kielecki, woj. świętokrzyskie.

Wykonawca:

„Ajko” Artur Kręcisz, ul. Gen. Władysława Sikorskiego 6, 28-200 Staszów

Branża:

Drogowa

Kategoria obiektów budowlanych:

XXV, współczynnik kategorii obiektu (k): 1,0; współczynnik wielkości obiektu (w): 1,0

ZESPÓŁ PROJEKTOWY:				
FUNKCJA:	IMIĘ I NAZWISKO:	UPRAWNIENIA:	DATA:	PODPIS:
Projektant	Artur Kręcisz	SWK/0087/PWBD/15 w branży drogowej	09-2023	
Sprawdzający	Wojciech Marciniak	SWK/0221/PWBD/19 w branży drogowej	09-2023	

- 1 -

Staszów, wrzesień 2023

ZAWARTOŚĆ PROJEKTU

ZAŁĄCZNIKI DO PROJEKTU	3
1. Oświadczenie projektantów i sprawdzających	3
CZĘŚĆ OPISOWA.....	4
1. Parametry techniczne rozbudowywanej drogi	4
2. Geotechniczne warunki posadowienia	4
3. Uwagi końcowe.....	4
CZĘŚĆ RYSUNKOWA	
Rys. D1. Przekroje konstrukcyjne, skala 1:50	

ZAŁĄCZNIKI DO PROJEKTU

1. Oświadczenie projektantów i sprawdzających

Staszów, dn. 01.09.2023 r.

OŚWIADCZENIE

Zgodnie z art. 34 ust. 3d pkt 3) Ustawy z dnia 7 lipca 1994r. Prawo budowlane (tekst jednolity: Dz.U. 2023 poz. 682 z późniejszymi zmianami) oświadczam, że niniejszy projekt pn.:

Budowa drogi wewnętrznej na działce nr ewid. 61 obręb Bartoszowiny o długości 425m w ramach zadania "Budowa około 750,0m (0,75 km) odcinka drogi wewnętrznej".

został wykonany zgodnie z obowiązującymi **przepisami oraz zasadami wiedzy technicznej** oraz jest kompletny z punktu widzenia celu, któremu ma służyć.

ZESPÓŁ PROJEKTOWY:			
FUNKCJA:	IMIĘ I NAZWISKO:	UPRAWNIENIA:	PODPIS:
Projektant	Artur Kręcisz	SWK/0087/PWBD/15 w branży drogowej	
Sprawdzający	Wojciech Marciniak	SWK/0221/PWBD/19 w branży drogowej	

- 3 -

CZĘŚĆ OPISOWA

1. Parametry techniczne rozbudowywanej drogi

Zestawienie parametrów drogi:

- kategoria drogi: wewnętrzna,
- kategoria ruchu drogi: KR1,
- prędkość projektowa: $V_p = 30$ km/h,
- długość budowanego odcinka: 425m,
- jezdnia: tłuczniowa o szerokości 3,0m, pochylenie poprzeczne lewostronne o wartości 3%,
- pobocza: obustronne z gruntowe o szerokości 0,25m, pochylenie poprzeczne 3% w kierunku lewostronnym,

2. Geotechniczne warunki posadowienia

W wyniku przeprowadzonych badań geologicznych i opinii geotechnicznej sporządzonej przez uprawnionego geologa stwierdzono występowanie w podłożu pyłów, pyłów piaszczystych, glin. Rozpoznane grunty rodzime cechują dobrymi parametrami nośności, a podłoże gruntowe charakteryzuje się prostymi warunkami gruntowo-wodnymi i spełnia warunki dla bezpośredniego posadowienia obiektów budowlanych. Zamierzenie budowlane należy zaliczyć do pierwszej kategorii geotechnicznej.

3. Uwagi końcowe

- Prace budowlane wykonać zgodnie z obowiązującymi przepisami branżowymi i BHP.
- Wszelkie użyte materiały powinny posiadać certyfikaty i aprobaty techniczne.
- Po wykonaniu robót budowlanych należy wykonać powykonawczą inwentaryzację techniczną.
- Wszystkie punkty geodezyjne, znajdujące się w rejonie inwestycji podlegają ochronie prawnej, stosownie do przepisów Ustawy z dnia 17 maja 1989 r. Prawo Geodezyjne i Kartograficzne (tekst jednolity: Dz.U. z 2017 r. poz. 2101), oraz Rozporządzenia Ministra Spraw Wewnętrznych i Administracji z dnia 15 kwietnia 1999r. (Dz.U. z 1999 r. poz. 454 z późniejszymi zmianami), a także Rozporządzenia Ministra Rozwoju Regionalnego i Budownictwa z dnia 24 stycznia

2001 r. w sprawie ochrony znaków geodezyjnych, grawimetrycznych i magnetycznych (Dz.U. z 2001 r. poz.89). Punkty te należy chronić a w przypadku konieczności ich likwidacji należy zlecić uprawnionej jednostce wykonawstwa geodezyjnego ich przeniesienie.

- Należy przestrzegać zaleceń zawartych w opiniach, warunkach i decyzjach załączonych do Projektu Budowlanego.
- Wszelkie odpady należy gromadzić w szczelnych kontenerach, a następnie wywieźć na wysypisko śmieci.
- Ścieki bytowe należy gromadzić w szczelnych pojemnikach i sukcesywnie wywozić je przystosowanymi do tego celu pojazdami do oczyszczalni ścieków.
- Wszelki sprzęt używany do prac powinien być sprawny technicznie i spełniać obowiązujące w tym zakresie normy.
- Wszelkie substancje znajdujące się na zapleczu budowy, takie jak np. farby, oleje itp. należy przechowywać w szczelnych, zamkniętych pojemnikach.
- Miejsca prowadzonych prac należy zabezpieczyć w sorbenty do neutralizacji ewentualnych rozchlapek olejów lub innych substancji stosowanych w urządzeniach mechanicznych lub pojazdach.

Przekrój poprzeczny od km 0+000 do km 0+425

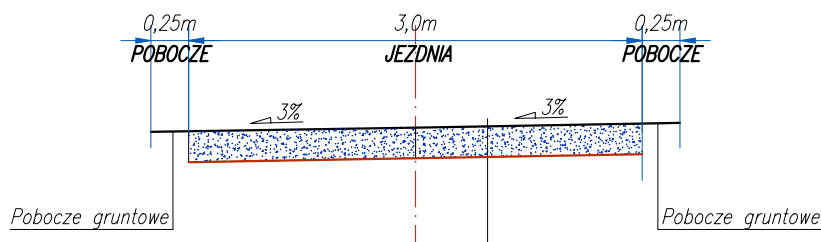

Nawierzchnia jezdni	
warstwa podbudowy z kruszywa łamanego stabilizowanego mechanicznie o uziarnieniu 0/63mm z zaklinowaniem kruszywem 0/31,5, szer. warstwy 3,0m	20cm
geotkanina syntetyczna	

Inwestor: Gmina Nowa Słupia ul. Rynek 15; 26-006 Nowa Słupia tel. 41 31 78 700; urzad@nowaslupia.pl		Wykonawca: "Ajko" Artur Kręcisz ul. Sikorskiego 6; 28-200 Staszów tel. 660 381 206; artur@ajko.com.pl		
Nazwa zamierzenia budowlanego: Budowa drogi wewnętrznej na działce nr ewid. 61 obręb Bartoszowiny o długości 425m w ramach zadania "Budowa około 750,0m (0,75 km) odcinka drogi wewnętrznej"				
Nazwa rysunku: Przekroje konstrukcyjne				Skala: 1:50
Funkcja:	Imię i nazwisko:	Nr. uprawnień:	Data:	Podpis:
Projektant	Artur Kręcisz	SWK/0087/PWBD/15 w branży drogowej	09.2023	
Projektant sprawdzający	Wojciech Marciniak	SWK/0221/PWBD/19 w branży drogowej	09.2023	
Data opracowania: Wrzesien 2023		Branża: Drogowa	Nr rysunku: D1	Nr arkusza: -