

PROJEKT BUDOWLANO - WYKONAWCZY

CZĘŚĆ I PROJEKT ZAGOSPODAROWANIA TERENU CZĘŚĆ II PROJEKT ARCHITEKTONICZNO-BUDOWLANY

OBIEKT BUDOWLANY					
Nazwa	Przebudowa drogi gminnej wewnętrznej w miejscowości Naruszewo				
Kategoria	XXV (Drogi i kolejowe drogi szynowe)				
Adres	Naruszewo, 09-152 Naruszewo				
Jedn. ewid.	Nr 142007_2 Naruszewo;				
Obręb ewid.	Nr 14 Naruszewo				
Numer(y) działek	Dz. nr: 94				
INWESTOR					
Nazwa	Gmina Naruszewo				
Adres	Naruszewo 19a, 09-152 Naruszewo				
JEDNOSTKA PROJEKTUJĄCA					
Nazwa	DROTECH Paweł Gontarek				
Adres	Ul. M. Kopernika 9A/50, 09-100 Płońsk				
PROJEKTANT					
Imię i nazwisko	Nr uprawnień	Branża	Podpis		
mgr inż. Paweł Gontarek	MAZ/0024/PBD/20	Drogowa			
Miejscowość i data opracowania			Egzemplarz		
Płońsk, 05.12.2020 r.			1	2	3
			4	5	

STAROSTWO POWIATOWE
W PŁOŃSKU
09-100 Płońsk, ul. Płocka 27

ZAŁĄCZNIK DO ZGŁOSZENIA
ROBÓT BUDOWLANYCH
nr AB.6743. 152 2021
z dnia 08.02.2021 r.

ZAWARTOŚĆ OPRACOWANIA	
I. DOKUMENTY FORMALNO-PRAWNE	3
1. Oświadczenie projektanta	4
2. Uprawnienia i przynależność do Izby	5
II. CZĘŚĆ OPISOWA	8
CZĘŚĆ I PROJEKT ZAGOSPODAROWANIA TERENU	9
1. Przedmiot opracowania	9
2. Cel i zakres opracowania	9
3. Lokalizacja inwestycji	9
4. Podstawa opracowania	10
5. Stan istniejący	10
6. Projektowane zagospodarowanie terenu	12
7. Informacje dodatkowe dotyczące terenu objętego opracowaniem	12
8. Zestawienie projektowanych powierzchni	15
CZĘŚĆ II PROJEKT ARCHITEKTONICZNO-BUDOWLANY	16
1. Przedmiot i zakres opracowania	16
2. Lokalizacja inwestycji	16
3. Podstawa opracowania	16
4. Stan projektowany	17
5. Infrastruktura obca	18
6. Zieleń drogowa	19
7. Uwagi oraz informację dla Wykonawcy robót	19
III. INFORMACJA BIOZ	20
Opis techniczny	21
IV. UZGODNIENIA I OPINIE	26
V. CZĘŚĆ RYSUNKOWA	30
Plan orientacyjny (rys. nr 1), skala 1:10000	31
Projekt zagospodarowania terenu (rys. nr 2), skala 1:1000	32
Przekroje konstrukcyjne (rys. nr 3), skala 1:50	33

I. DOKUMENTY FORMALNO-PRAWNE

1. Oświadczenie projektanta
2. Uprawnienia i przynależność do Izby

OŚWIADCZENIE PROJEKTANTA

z dnia 05.12.2020 r.

do projektu budowlanego dla inwestycji pod nazwą:

„Przebudowa drogi gminnej wewnętrznej w miejscowości Naruszewo”

Zgodnie z art. 20 ust. 4 ustawy z dnia 7 lipca 1994 r. Prawo budowlane (Dz.U.2020.1333 z późniejszymi zmianami) oświadczam, że w/w projekt budowlany został sporządzony zgodnie z obowiązującymi przepisami oraz zasadami wiedzy technicznej.



Mazowiecka Okręgowa Izba Inżynierów Budownictwa
Okręgowa Komisja Kwalifikacyjna
sygn. akt. MAZ/7131/448/20/D

Warszawa, dnia 5 października 2020 r.

DECYZJA

Na podstawie art. 24 ust. 1 pkt 2 ustawy z dnia 15 grudnia 2000 r. o samorządach zawodowych architektów oraz inżynierów budownictwa (tekst jedn.: Dz.U. z 2019 r. poz. 1117 z późn. zm.) i art. 12 ust. 1 pkt 1 i 5, ust. 2, 3 i 4c pkt 1, art. 13 ust. 1 i 4, art. 14 ust. 1 pkt 3 lit. b, art. 15a ust. 1 i 9 ustawy z dnia 7 lipca 1994 r. Prawo budowlane (tekst jedn.: Dz.U. z 2019 r., poz. 1186, z późn. zm.), po ustaleniu, że zostały spełnione warunki w zakresie przygotowania zawodowego oraz po złożeniu egzaminu na uprawnienia budowlane z wynikiem pozytywnym

Pan mgr inż. Paweł Gontarek
ur. dnia 29 sierpnia 1985 roku w Ciechanowie

otrzymuje

UPRAWNIENIA BUDOWLANE
numer ewidencyjny MAZ/0024/PBD/20
do projektowania
w specjalności inżynierskiej drogowej
bez ograniczeń

Uprawnienia budowlane nadane niniejszą decyzją upoważniają:

I. w specjalności inżynierskiej drogowej do:

- 1) projektowania, sprawdzania projektów architektoniczno-budowlanych i technicznych oraz sprawowania nadzoru autorskiego,
- 2) sprawowania kontroli technicznej utrzymania obiektów budowlanych, w odniesieniu do obiektu budowlanego takiego jak:
 - droga w rozumieniu przepisów o drogach publicznych, z wyłączeniem drogowych obiektów inżynierskich oprócz przepustów,
 - droga dla ruchu i postoju statków powietrznych oraz przepust;

II. w specjalności inżynierskiej drogowej, do sporządzania projektu zagospodarowania działki lub terenu.

UZASADNIENIE:

W związku z uwzględnieniem w całości żądania strony, na podstawie art. 107 § 4 K.p.a. odstępuje się od uzasadnienia decyzji. Zakres nadanych uprawnień budowlanych wskazano na odwrocie decyzji.

Pouczenie

Od niniejszej decyzji służy odwołanie do Krajowej Komisji Kwalifikacyjnej Polskiej Izby Inżynierów Budownictwa w Warszawie, za pośrednictwem Okręgowej Komisji Kwalifikacyjnej Mazowieckiej Okręgowej Izby Inżynierów Budownictwa w terminie 14 dni od daty jej doręczenia.

Zgodnie z treścią art. 127a ustawy Kodeks postępowania administracyjnego (Dz. U. z 2018 r. poz.2096 t.j.):

§ 1. W trakcie biegu terminu do wniesienia odwołania strona może zrzec się prawa do wniesienia odwołania wobec organu administracji publicznej, który wydał decyzję.

§ 2. Z dniem doręczenia organowi administracji publicznej oświadczenia o zrzeczeniu się prawa do wniesienia odwołania przez ostatnią ze stron postępowania, decyzja staje się ostateczna i prawomocna.

W przypadku złożenia przez stronę oświadczenia o zrzeczeniu się prawa do odwołania od decyzji (określonego w § 2) stronie nie przysługuje prawo do odwołania się ani skargi do sądu administracyjnego.

Skład Orzekający Okręgowej Komisji Kwalifikacyjnej

prof. dr hab. inż. Eugeniusz Koda

dr inż. Jerzy Idzikowski

mgr inż. Teresa Mosak – Rurka



Otrzymują:

1. Wnioskodawca
2. Okręgowa Rada Mazowieckiej Okręgowej Izby Inżynierów Budownictwa
3. Główny Inspektor Nadzoru Budowlanego
4. a/a



Zaświadczenie

o numerze weryfikacyjnym:

MAZ-Z7D-NRW-TTA *

Pan PAWEŁ GONTAREK o numerze ewidencyjnym MAZ/BD/0680/13
adres zamieszkania ul. M. KOPERNIKA 9 A/50, 09-100 PŁOŃSK
jest członkiem Mazowieckiej Okręgowej Izby Inżynierów Budownictwa i posiada wymagane
ubezpieczenie od odpowiedzialności cywilnej.
Niniejsze zaświadczenie jest ważne od 2020-12-01 do 2021-11-30.

Zaświadczenie zostało wygenerowane elektronicznie i opatrzone bezpiecznym podpisem elektronicznym
weryfikowanym przy pomocy ważnego kwalifikowanego certyfikatu w dniu 2020-11-12 roku przez:

Roman Lulis, Przewodniczący Rady Mazowieckiej Okręgowej Izby Inżynierów Budownictwa.

(Zgodnie art. 5 ust 2 ustawy z dnia 18 września 2001 r. o podpisie elektronicznym (Dz. U. 2001 Nr 130 poz. 1450) dane w postaci
elektronicznej opatrzone bezpiecznym podpisem elektronicznym weryfikowanym przy pomocy ważnego kwalifikowanego certyfikatu są
równoważne pod względem skutków prawnych dokumentom opatrzonym podpisami własnoręcznymi.)

* Weryfikację poprawności danych w niniejszym zaświadczeniu można sprawdzić za pomocą numeru weryfikacyjnego zaświadczenia na
stronie Polskiej Izby Inżynierów Budownictwa www.piiib.org.pl lub kontaktując się z biurem właściwej Okręgowej Izby Inżynierów
Budownictwa.



II. CZĘŚĆ OPISOWA

1. Część I Projekt zagospodarowania terenu
2. Część II Projekt architektoniczno-budowlany

CZĘŚĆ I

PROJEKT ZAGOSPODAROWANIA TERENU

OPIS TECHNICZNY

1. Przedmiot opracowania

Przedmiotem niniejszego opracowania jest wykonanie projektu budowlano-wykonawczego dla zadania pod nazwą: „Przebudowa drogi gminnej wewnętrznej w miejscowości Naruszewo”.

2. Cel i zakres opracowania

Przedmiotowe opracowanie ma charakter dokumentacji technicznej będącej niezbędnym dokumentem do zgłoszenia robót oraz ich wykonania. Głównym celem opracowania jest określenie szczegółowego sposobu i zakresu wykonania przebudowy niniejszej drogi gminnej wewnętrznej.

- wykonanie projektu zagospodarowania terenu,
- ustalenie technologii oraz konstrukcji przebudowy nawierzchni,
- ustalenie sposobu odwodnienia,
- ustalenie sposobu oznakowania pionowego,
- określenie ilości robót niezbędnych do wykonania przedmiotowej inwestycji,
- opracowanie SST wykonania i odbioru robót.

W zakres przebudowy drogi gminnej wchodzi wykonanie następujących robót:

- roboty przygotowawcze,
- roboty ziemne – wykopy oraz nasypy,
- profilowanie i zagęszczenie istniejącej nawierzchni z kruszywa łamanego,
- wykonanie warstwy mrozoochronnej z piasku,
- wykonanie podbudowy zasadniczej z kruszywa łamanego 0/31,5 mm,
- wykonanie nawierzchni z kostki betonowej,
- wykonanie terenów zielonych,
- wykonanie oznakowania pionowego oraz poziomego.

3. Lokalizacja inwestycji

Omawiana inwestycja zlokalizowana jest na terenie powiatu płońskiego w gminie Naruszewo, w miejscowości Naruszewo.

Przedmiotowy odcinek ma swój początek w okolicy skrzyżowania z drogą powiatową nr 3065W relacji Wola Krysk – Naruszewo - Kozarzewo, natomiast koniec zlokalizowany jest za zjazdem publicznym prowadzącym do NZOZ Poradnia rodzinna „Familia”.

Jeżeli chodzi o usytuowanie pod kątem fizycznogeograficznym inwestycja zlokalizowana jest na terenie Wysoczyzny Płońskiej. Jest to region naturalny w południowo-zachodniej części Niziny Północnomazowieckiej, między Równiną Raciąską na północy i Kotliną Warszawską na południu a Pojezierzem Dobrzyńskim na zachodzie i Wysoczyzną Ciechanowską na wschodzie. Leży na prawym brzegu Wisły, pomiędzy ujściem Narwi a Płockiem. Zajmuje powierzchnię 1780 km². Wysoczyzna Płońska stanowi równinę morenową zlodowacenia środkowopolskiego, urozmaiconą niewysokimi (do 163 m n.p.m.) wzgórzami kemowymi i morenowymi. Region ma charakter rolniczy. Występuje tu mało lasów. Obszar pozbawiony jest większych jezior i cechuje go mała ilość opadów.

4. Podstawa opracowania

- Umowa z Gminą Naruszewo (Inwestor),
- Uzgodnienia i warunki techniczne otrzymane od Inwestora,
- Mapa do celów projektowych w skali 1:1000,
- Wizja lokalna oraz pomiary uzupełniające wykonane przez autora opracowania,
- Ustawa z dn. 7 lipca 1994 r. Prawo Budowlane (Dz.U.2020.1333)
- Rozporządzenie Ministra Transportu i Gospodarki Morskiej z dn. 2 marca 1999 r. w sprawie warunków technicznych jakim powinny odpowiadać drogi publiczne i ich usytuowanie (Dz. U. z 2016 r., poz. 124),
- Inne ustawy, normy, rozporządzenia oraz przepisy.

5. Stan istniejący

5.1. Dokumentacja fotograficzna



a) Stan istniejący



b) Stan istniejący

5.2. Działki ewidencyjne objęte niniejszym opracowaniem

Niniejszym opracowaniem objęte są działki ewidencyjne nr: 94 obręb nr: 14 Naruszewo; jedn. ewid. nr: 142007_2 Naruszewo.

5.3. Dostępność do dróg publicznych

Przedmiotowa działka gminna łączy się na skrzyżowaniu z drogą powiatową nr 3065W relacji Wola Krysk – Naruszewo – Kozarzewo.

5.4. Istniejące zagospodarowanie terenu

Inwestycja przebiega przez tereny o zwartej zabudowie jednorodzinnej oraz usługowej. Przedmiotowa działka nr 94 posiada charakter lokalnego ciągu komunikacyjnego, zapewniającego dojazd właścicielom i użytkownikom przyległych gruntów i zabudowań. Występuje tu głównie lokalny ruch pojazdów osobowych oraz ruch pieszy. W sąsiedztwie znajduje się NZOZ Poradnia rodzinna „Familia” oraz Urząd Gminy.

W centrum rozpatrywanego obszaru działki nr 94 zlokalizowany jest ciąg jezdny o nawierzchni bitumicznej i szerokości około 4,00 m. Po lewej stronie znajduje się ciąg pieszy o nawierzchni z kostki betonowej i szerokości około 1,50 m. Po prawej stronie znajduje się obszar niezagospodarowany, porośnięty roślinnością o szerokości około 4,50 m.

Odwodnienie rozpatrywanego obszaru ma charakter powierzchniowy, wody opadowe lub roztopowe zagospodarowane są w ramach przedmiotowej działki nr 94.

5.5. Uzbrojenie terenu

W oparciu o mapę do celów projektowych stwierdzono, że wzdłuż pasa drogowego oraz częściowo w pasie drogowym zlokalizowana jest sieć wodociągowa oraz doziemna linia elektroenergetyczna.

5.6. Warunki gruntowo-wodne

Warunki gruntowe określono na podstawie uproszczonego rozeznania gruntowego poprzez wykonanie odkrywek w rejonie istniejącej nawierzchni oraz na podstawie szczegółowej mapy geologicznej Polski (arkusz nr 447 Płońsk). Poziom wody ustalono poprzez wywiad.

W obszarze niniejszej inwestycji występują grunty określane jako gliny zwałowe w związku z tym przyjęto rodzaj gruntów jako wątpliwe. Nie stwierdzono występowania wody gruntowej. Jednak okresowo po opadach i roztopach na stropie spodu konstrukcji mogą utrzymywać się wody opadowe, dlatego warunki wodne przyjęto jako przeciętne (poziom swobodnego zwierciadła wody gruntowej występuje na głębokości poniżej spodu konstrukcji nawierzchni > 2,00 m). Podłoże zaliczono do grupy nośności G2. Z wykonanych analiz wynika,

że na odcinku przewidzianym do przebudowy warunki gruntowo-wodne w podłożu projektowanej przebudowy drogi pozwalają na przeprowadzenie niniejszej inwestycji.

Warunki gruntowo-wodne odpowiadają I kategorii geotechnicznej obejmującej niewielkie obiekty budowlane o prostych schematach obliczeniowych, w prostych warunkach gruntowych, dla których wystarcza jakościowe określenie właściwości gruntów, tak jak: 1- lub 2 kondygnacyjne budynki mieszkalne i gospodarcze, ściany oporowe i rozparcia wykopów, jeżeli różnica poziomów nie przekracza 2 m, wykopy do głębokości 1,2 m i nasypy do wysokości 3,0 m, wykonywane zwłaszcza przy budowie dróg, pracach drenażowych oraz układaniu rurociągów. Występują proste rozwiązania konstrukcyjne, opracowanie dokumentacji geotechnicznej dla obiektu objętego niniejszym opracowaniem nie jest wymagane.

5.7. Zieleń drogowa

Wzdłuż przedmiotowego odcinka drogi gminnej występują pojedyncze drzewa oraz niewielkie ilości dziko rosnących krzewów.

Roboty ziemne oraz inne prace związane z wykorzystaniem sprzętu mechanicznego lub urządzeń technicznych, prowadzone w obrębie bryły korzeniowej istniejących drzew lub krzewów na terenach zieleni lub zadrzewienia powinny być wykonywane w sposób najmniej szkodzący drzewom lub krzewom.

6. Projektowane zagospodarowanie terenu

Niniejsza inwestycja ma na celu utwardzenie niezagospodarowanego obszaru działki nr 94 znajdującego się po prawej stronie. Długość odcinka przeznaczonego do utwardzenia wynosi 98,00 m. Nawierzchnia utwardzona posłuży do postoju pojazdów osobowych oraz ruchu pieszych. Nawierzchnia zostanie wykonana z kostki betonowej grubości 8,00 cm oraz 6,00 cm. Zostanie obramowana krawężnikiem betonowym 15x30, opornikiem betonowym 12x30 oraz obrzeżem betonowym 6x20. Zaplanowano również humusowanie i obsianie trawą terenów zielonych sąsiadujących z utwardzonym terenem.

7. Informacje dodatkowe dotyczące terenu objętego opracowaniem

Zgodnie z art. 20 ust. 3 pkt 2 Prawa Budowlanego niniejszy projekt nie wymaga sprawdzenia pod względem zgodności z przepisami ponieważ projektowany obiekt jest obiektem budowlanym o prostej konstrukcji.

7.1. PKOB i zestawienie powierzchni części zagospodarowania działki

O zaliczeniu obiektu do Obiektów Inżynierii Lądowej i wodnej decyduje przeznaczenie i związana z tym konstrukcja. Zgodnie z Polską Klasyfikacją Obiektów Budowlanych

projektowany ciąg zakwalifikowany jest do „Obiektów inżynierii Lądowej i wodnej „jako konstrukcja drogowa o nr PKOB 2112.

7.2. Ochrona zabytków

Teren objęty opracowaniem nie jest wpisany do ewidencji zabytków oraz nie podlega ochronie na podstawie miejscowego planu zagospodarowania przestrzennego.

7.3. Ochrona środowiska

Projektowana budowa nie jest zaliczana do inwestycji negatywnie oddziałujących lub mogących negatywnie oddziaływać na środowisko i w związku z powyższym obiekt nie spowoduje zagrożenia dla zdrowia ludzi i środowiska naturalnego.

7.4. Obszar oddziaływania obiektu

Wyznaczenia obszaru oddziaływania obiektu dokonano w oparciu o §13a Rozporządzenia Ministra Transportu, Budownictwa i Gospodarki Morskiej z dnia 25 kwietnia 2012 r w sprawie szczegółowego zakresu i formy projektu budowlanego (Dz.U.2018.0.1935 z późn. zmianami), który mówi o wskazaniu przepisów prawa, w oparciu o które dokonano określenia obszaru oddziaływania obiektu oraz określenia zasięgu obszaru oddziaływania obiektu przedstawionego w formie opisowej lub graficznej albo informację, że obszar oddziaływania obiektu mieści się w całości na działce lub działkach, na których został zaprojektowany oraz o art. 3 pkt. 20 Ustawy z dnia 7 lipca 1994 r. Prawo budowlane (Dz.U.2019.0.1186), który stanowi, że przez obszar oddziaływania obiektu należy rozumieć teren wyznaczony w otoczeniu obiektu budowlanego na podstawie przepisów odrębnych, wprowadzających związane z tym obiektem ograniczenia w zagospodarowaniu tego terenu.

Do przepisów prawa oraz przepisów odrębnych należy zaliczyć przepisy rozporządzeń wykonawczych, a zatem przepisy techniczno-budowlane tj. Rozporządzenie ministra transportu i gospodarki morskiej z dnia 2 marca 1999r. w sprawie warunków technicznych, jakim powinny odpowiadać drogi publiczne i ich usytuowanie, a także przepisy dotyczące m. innymi prawa wodnego, ochrony środowiska, zagospodarowania przestrzennego, jak i przepisy prawa miejscowego, które w myśl art. 87 ust. 2 Konstytucji RP są źródłem powszechnie obowiązującego prawa na obszarze działania organów, które je ustanowiły.

Przepisy prawa oraz przepisy odrębne zastosowane przy określeniu obszaru oddziaływania obiektu dla przedmiotowej inwestycji:

Lp.	Przepisy	Przepis/ograniczenia
1	Ustawa z dn. 7lipca 1994 r. Prawo budowlane (Dz.U.2020.1333 z późn. zmianami)	Obszar oddziaływania obiektu zapewnia spełnienie wymagań zawartych w art. 5 ust. 1 ustawy Prawo budowlane

2	Rozporządzenie Ministra Transportu i Gospodarki Morskiej z dnia 2 marca 1999r. W sprawie warunków technicznych, jakim powinny odpowiadać drogi publiczne i ich usytuowanie (Dz.U.2016.0.124 z późn. zmianami)	Obszar oddziaływania obiektu uwzględnia konieczność spełnienia warunków technicznych jakim powinny odpowiadać drogi publiczne i ich usytuowanie
3	Ustawa z dnia 21 marca 1985 r. o drogach publicznych (Dz.U.2020.470 t.j. z dnia 2020.03.18 z późn. zmianami)	Obszar oddziaływania obiektu uwzględnia konieczność spełnienia zapisów ustawy o drogach publicznych
4	Ustawa z dnia 27 kwietnia 2001 r. Prawo ochrony środowiska (Dz.U.2020.1219 t.j. z późn. zmianami)	Obszar oddziaływania obiektu uwzględnia zapisy ustawy Prawo ochrony środowiska
5	Ustawa z dnia 18 lipca 2001 r. Prawo wodne (Dz.U.2020.310 t.j. z późn. zmianami)	Obszar oddziaływania obiektu uwzględnia zapisy ustawy Prawo wodne
6	Załącznik do Rozporządzenia Ministra Środowiska z dnia 14 czerwca 2007 r. w sprawie dopuszczalnych poziomów hałasu w środowisku (Dz.U.2014.112 t.j. z późn. zmianami)	W rejonie inwestycji znajdują się tereny zabudowy mieszkaniowej jednorodzinnej dla której dopuszczalne poziomy hałasu w środowisku wynoszą odpowiednio 61 dB w porze dnia i 56 dB porze nocy
7	Rozporządzenie Ministra Infrastruktury z dnia 6 lutego 2013 r. w sprawie bezpieczeństwa i higieny pracy podczas wykonywania robót budowlanych (Dz. U. 2003 r. Nr 47, poz. 401 z późn. zmianami)	Obszar oddziaływania obiektu uwzględnia zapisy dotyczące bezpieczeństwa i higieny pracy zawarte w DZ.U.2003r. Nr 47, poz.401. Na etapie budowy Wykonawca zobowiązany jest do wykonania Projektu bezpieczeństwa i ochrony zdrowia

Po przeprowadzonej analizie, stwierdza się, że obszar oddziaływania projektowanego obiektu nie ma negatywnego wpływu na jego otoczenie i mieści się w całości na działkach, na których zostały zaprojektowane do wykonania roboty budowlane konieczne dla rozbudowy przedmiotowej drogi gminnej.

Z uwagi na brak zabudowy kubaturowej projektowana inwestycja nie spowoduje zacielenia pomieszczeń przeznaczonych na pobyt ludzi w budynkach mieszkalnych na działkach sąsiednich, a także nie spowoduje ograniczeń w zagospodarowaniu terenów sąsiednich.

W związku z charakterem projektowanego zagospodarowania terenu realizacja przedmiotowej inwestycji nie powoduje ograniczenia dostępu do dróg publicznych, możliwości

korzystania z wody, kanalizacji, energii elektrycznej i ciepłej oraz środków łączności przez osoby trzecie. Rozwiązania techniczne oraz sposób zagospodarowania terenu nie powodują uciążliwości związanych z hałasem, wibracjami, zakłóceniami elektrycznymi i promieniowaniem, a także zanieczyszczeniem powietrza, wody i gleby.

Planowana inwestycja nie narusza stosunków wodnych powierzchniowych i podziemnych w sposób mający wpływ na stosunki wodne powierzchniowe i podziemne działek przyległych, nie przewiduje także ograniczania zagospodarowania terenów sąsiednich.

7.5. Wpływ eksploatacji górniczej na działkę lub teren zamierzenia budowlanego

Teren pod inwestycję nie znajduje się w granicach terenu górniczego, więc brak jest wpływu eksploatacji górniczej na teren zamierzenia budowlanego.

7.6. Inne dane wynikające ze specyfiki, charakteru i stopnia skomplikowania obiektu budowlanego lub robót budowlanych

Brak koniecznych danych skomplikowania obiektu budowlanego na etapie wykonania projektu i realizacji inwestycji.

8. Zestawienie projektowanych powierzchni

- powierzchnia utwardzona (kostka betonowa) - 276,00 m²
- powierzchnia terenów zielonych (trawniki) - 75,00 m²

PROJEKTANT
mgr inż. Paweł Gontarek
upr. bud. nr MAZ/0024/PBD/20
w spec. Inżynierii drogowej

CZĘŚĆ II

PROJEKT ARCHITEKTONICZNO-BUDOWALNY

OPIS TECHNICZNY

1. Przedmiot i zakres opracowania

Przedmiotem niniejszego opracowania jest wykonanie projektu budowlanego dla zadania pod nazwą: „Przebudowa drogi gminnej wewnętrznej w miejscowości Naruszewo”.

W zakres rozbudowy drogi gminnej wchodzi wykonanie następujących robót:

- roboty przygotowawcze,
- roboty ziemne – wykopy oraz nasypy,
- profilowanie i zagęszczenie istniejącej nawierzchni z kruszywa łamanego,
- wykonanie warstwy mrozoochronnej z piasku,
- wykonanie podbudowy zasadniczej z kruszywa łamanego 0/31,5 mm,
- wykonanie nawierzchni z kostki betonowej,
- wykonanie terenów zielonych,
- wykonanie oznakowania pionowego oraz poziomego.

2. Lokalizacja inwestycji

Omawiana inwestycja zlokalizowana jest na terenie powiatu płońskiego w gminie Naruszewo, w miejscowości Naruszewo.

Przedmiotowy odcinek ma swój początek w okolicy skrzyżowania z drogą powiatową nr 3065W relacji Wola Krysk – Naruszewo - Kozarzewo, natomiast koniec zlokalizowany jest za zjazdem publicznym prowadzącym do NZOZ Poradnia rodzinna „Familia”.

3. Podstawa opracowania

- Umowa z Gminą Naruszewo (Inwestor),
- Uzgodnienia i warunki techniczne otrzymane od Inwestora,
- Mapa do celów projektowych w skali 1:1000,
- Wizja lokalna oraz pomiary uzupełniające wykonane przez autora opracowania,
- Ustawa z dn. 7 lipca 1994 r. Prawo Budowlane (Dz.U.2020.1333)
- Ustawa z dnia 21 marca 1985 r. o drogach publicznych (Dz.U.2020.470),
- Rozporządzenie Ministra Transportu i Gospodarki Morskiej z dn. 2 marca 1999 r. w sprawie warunków technicznych jakim powinny odpowiadać drogi publiczne i ich usytuowanie (Dz. U. z 2016 r., poz. 124),

- Inne ustawy, normy, rozporządzenia oraz przepisy niezbędne przy projektowaniu dróg i obiektów inżynierskich.

4. Stan projektowany

Niniejsza inwestycja ma na celu utwardzenie niezagospodarowanego obszaru działki nr 94 znajdującego się po prawej stronie. Długość odcinka przeznaczanego do utwardzenia wynosi 98,00 m. Nawierzchnia utwardzona posłuży do postoju pojazdów osobowych oraz ruchu pieszych. Nawierzchnia zostanie wykonana z kostki betonowej grubości 8,00 cm oraz 6,00 cm. Zostanie obramowana krawężnikiem betonowym 15x30, opornikiem betonowym 12x30 oraz obrzeżem betonowym 6x20. Zaplanowano również humusowanie i obsianie trawą terenów zielonych sąsiadujących z utwardzonym terenem.

- Warstwy konstrukcyjne nawierzchni przeznaczonej do postoju pojazdów
 - kostka betonowa (8,00 cm),
 - podsypka cementowo-piaskowa (4,00 cm),
 - podbudowa zasadnicza z mieszanki niezwiązanej – KŁSM 0/31,5 mm (15,00 cm),
 - warstwa mrozoochronna z kruszywa naturalnego niewysadzinowego (10,00 cm),
 - grunt rodzimy.
- Warstwy konstrukcyjne nawierzchni przeznaczonej do ruchu pieszych
 - kostka betonowa (6,00 cm),
 - podsypka cementowo-piaskowa (4,00 cm),
 - podbudowa zasadnicza z mieszanki niezwiązanej – KŁSM 0/31,5 mm (10,00 cm),
 - warstwa mrozoochronna z kruszywa naturalnego niewysadzinowego (10,00 cm),
 - grunt rodzimy.

4.1. Technologia i kolejność wykonania robót oraz elementy planu sytuacyjnego

Pierwszym etapem przebudowy jest wykonanie robót przygotowawczych (roboty pomiarowe, usunięcie humusu) oraz ziemnych polegających na wykonaniu płytkich wykopów oraz niewielkich nasypów.

Na całej szerokości projektowanej nawierzchni należy wykonać warstwę mrozoochronną z gruntu niewysadzinowego o CBR >25% o grub. po zagęszczeniu 20,00 cm.

Kolejnym etapem będzie wykonanie podbudowy zasadniczej z mieszanki niezwiązanej z kruszywa łamanego frakcji 0/31,5 mm o grubość warstwy po zagęszczeniu od 10,00 do 15,00 cm. Na tak przygotowanej podbudowie zostanie wykonana nawierzchnia z kostki betonowej grubości 6,00 cm / 8,00 cm na podsypce cementowo-piaskowej grubości 4,00 cm.

Nawierzchnie należy obramować krawężnikiem betonowym 15x30, opornikiem betonowym 12x30 oraz obrzeżem betonowym 6x20.

Przedmiotowy odcinek drogi należy oznakować zgodnie z projektem stałej organizacji ruchu, który jest przedmiotem odrębnego opracowania. Należy zastosować znaki pionowe należącej do grupy wielkości „M” – małe na drodze gminnej. Lica znaków powinny być wykonane z folii odblaskowej typu „1”, która powinna posiadać odpowiednie wartości współczynnika luminacji β dla folii typu „1” z wyjątkiem znaków A-7, które należy wykonać z folii odblaskowej typu „2”.

Szczegółowy zakres i rodzaj robót zawarty jest w przedmiarze robót i szczegółowych specyfikacjach technicznych, natomiast pozostałe szczegóły konstrukcyjne przedstawione są w części rysunkowej niniejszej dokumentacji.

4.2. Roboty ziemne

Roboty ziemne na omawianej inwestycji wynikają z konieczności wykonania płytkich wykopów (profilowanie istniejącej nawierzchni żwirowej), nasypów oraz zdjęcia humusu.

W trakcie prowadzenia robót ziemnych należy nie dopuścić do naruszenia naturalnego stanu gruntów poniżej posadowienia obiektu (naruszenie naturalnej struktury gruntu zobowiązuje Wykonawcę do wymiany gruntu). Nie dopuszcza się prowadzenia robót ziemnych podczas trwania opadów atmosferycznych co może doprowadzić do nawodnienia dna wykopu.

4.3. Odwodnienie

Odwodnienie terenu objętego inwestycją, tak jak dotychczas będzie miało charakter powierzchniowy. Wody opadowe lub roztopowe zagospodarowane będą w ramach przedmiotowej działki nr 94.

5. Infrastruktura obca

Z sieciami uzbrojenia terenu z uwagi na brak głębokich wykopów nie przewiduje się kolizji jednak prace budowlane prowadzone w bezpośrednim zbliżeniu do istniejących sieci uzbrojenia terenu należy wykonywać z zachowaniem należytej ostrożności w obecności przedstawicieli gestorów poszczególnych sieci, m. in. poprzez wykonanie ręcznie przekopów kontrolnych w miejscach istniejącego uzbrojenia podziemnego.

Zgodnie z uzgodnieniem wydanym przez ZUW Mława istniejące skrzynki uliczne zasuw i nawierteł wodociągowych należy obsadzić i wyregulować zgodnie z projektowaną rzedną nawierzchni.

Uwaga! Poza wykazanymi na mapie do celów projektowych urządzeniami podziemnymi nie wyklucza się istnienia innych urządzeń i budowli podziemnych dla których brak jest informacji branżowych i nie zostały one odnalezione w czasie inwentaryzacji geodezyjnej.

6. Zieleń drogowa

Wzdłuż przedmiotowego odcinka drogi gminnej występują pojedyncze drzewa oraz niewielkie ilości dziko rosnących krzewów. Przedmiotowa inwestycja nie koliduje z istniejącą zielenią.

Roboty ziemne oraz inne prace związane z wykorzystaniem sprzętu mechanicznego lub urządzeń technicznych, prowadzone w obrębie bryły korzeniowej istniejących drzew lub krzewów na terenach zieleni lub zadrzewienia powinny być wykonywane w sposób najmniej szkodzący drzewom lub krzewom.

W ramach inwestycji przewiduje się humusowanie powierzchni płaskich i skarp oraz obsianie trawą.

7. Uwagi oraz informacje dla Wykonawcy robót

Roboty powinny być prowadzone na podstawie zgłoszenia oraz niniejszej dokumentacji projektowej.

Przed rozpoczęciem robót budowlanych należy wytyczyć obiekt w terenie i sprawdzić zgodność projektu ze stanem rzeczywistym. Należy skontrolować rzeczywistą grupę nośności podłoża na budowie, tuż po zdjęciu warstw humusu. Gdy grupa nośności podłoża na budowie okaże się gorsza niż w projekcie, należy przeprojektować wzmocnienie podłoża. Gdy grupa nośności podłoża na budowie okaże się lepsza niż w projekcie, nie należy wykonywać zmian w stosunku do projektu.

Opis techniczny wraz z częścią kosztową, rysunki oraz specyfikacje techniczne stanowią całość oraz są dokumentami wzajemnie się uzupełniającymi. Wszystkie elementy ujęte w częściach opisowych, a nie ujęte na rysunkach lub ujęte na rysunkach, a nie ujęte w częściach opisowych należy traktować tak jakby były ujęte w obu.

Materiały i urządzenia zastosowane przy przebudowie powinny posiadać aktualną dokumentację dopuszczającą do obrotu i stosowania, deklaracje zgodności CE jeśli dotyczy, świadectwa jakości, instrukcje obsługi. Materiały te powinny być dołączone do dokumentacji powykonawczej inwestycji do przekazania Inwestorowi.

Należy przestrzegać przepisów bhp podczas prac robót budowlanych.

Elementy ujęte w częściach opisowych, a nie ujęte na rysunkach lub ujęte na rysunkach, a nie ujęte w częściach opisowych należy traktować tak jakby były ujęte w obu.

Roboty w pasie drogowym należy prowadzić w oparciu o zatwierdzoną tymczasową organizację ruchu.

Materiały i urządzenia zastosowane przy rozbudowie powinny posiadać aktualną dokumentację dopuszczającą do obrotu i stosowania, deklaracje zgodności CE jeśli dotyczy, świadectwa jakości, instrukcje obsługi. Materiały te powinny być dołączone do dokumentacji powykonawczej inwestycji do przekazania Inwestorowi.

Należy przestrzegać przepisów bhp podczas prac robót budowlanych.

III. INFORMACJA BIOZ

1. Opis techniczny

OPIS TECHNICZNY

Na podstawie art. 20 ust. 1 pkt. 1b ustawy z dnia 7 lipca 1994 r. Prawo Budowlane (Dz. U. nr 89 z późn. zmianami) oraz rozporządzeniem Ministra Infrastruktury z dnia 23 czerwca 2003 r. w sprawie informacji dotyczącej bezpieczeństwa i ochrony zdrowia oraz planu bezpieczeństwa i ochrony zdrowia (Dz.U. z 2003 r. nr 120, poz. 1126), sporządzono poniższą informację dotyczącą bezpieczeństwa i ochrony zdrowia.

I. ZAKRES ROBÓT DLA CAŁEGO ZAMIERZENIA BUDOWLANEGO ORAZ KOLEJNOŚĆ REALIZACJI POSZCZEGÓLNYCH ROBÓT DROGOWYCH

- roboty przygotowawcze,
- roboty ziemne – wykopy oraz nasypy,
- profilowanie i zagęszczenie istniejącej nawierzchni z kruszywa łamanego,
- wykonanie warstwy mrozoochronnej z piasku,
- wykonanie podbudowy zasadniczej z kruszywa łamanego 0/31,5 mm,
- wykonanie nawierzchni z kostki betonowej,
- wykonanie terenów zielonych,
- wykonanie oznakowania pionowego oraz poziomego.

II. WYKAZ ISTNIEJĄCYCH OBIEKTÓW BUDOWLANYCH

Wzdłuż przewidzianej do rozbudowy drogi gminnej występuje zabudowa zagrodowa.

III. WYKAZ ELEMENTÓW ZAGOSPODAROWANIA DZIAŁKI LUB TERENU, KTÓRE MOGĄ STWARZAĆ ZAGROŻENIA BEZPIECZEŃSTWA I ZDROWIA LUDZI

- droga – wypadki drogowe,
- istniejące uzbrojenie terenu.

IV. WSKAZANIE DOTYCZĄCE PRZEWIDYWANYCH ZAGROŻEŃ WYSTĘPUJĄCYCH PODCZAS REALIZACJI ROBÓT BUDOWLANYCH, OKREŚLAJĄCE SKALĘ I RODZAJE ZAGROŻEŃ ORAZ MIEJSCE I CZAS ICH WYSTĄPIENIA

Zakres robót	Przewidywane zagrożenia	Czynności zapobiegające zagrożeniu
Roboty ziemne	- roboty prowadzone pod ruchem	- lokalne wygrodzenie oraz oznakowanie prowadzonych robót - wszelkie prace w pobliżu istniejącego uzbrojenia

	<ul style="list-style-type: none"> - roboty budowlane w pobliżu istniejącego uzbrojenia podziemnego, - roboty wykonywane pod lub w pobliżu napowietrznych przewodów linii elektroenergetycznych - możliwość wypadku drogowego tj. najechania na pracowników, stłuczki - hałas 	<ul style="list-style-type: none"> podziemnego prowadzić wyłącznie ręcznie, - nie sytuować stanowisk pracy, składowisk materiałów budowlanych w odległości mniejszej niż 3,00 m od istniejącej elektroenergetycznej linii napowietrznej, - ubrania ochronne i ostrzegawcze - słuchawki ochronne dla operatorów sprzętu - instruktaż pracowników przed przystąpieniem do realizacji robót
Roboty drogowe	<ul style="list-style-type: none"> - roboty prowadzone pod ruchem, możliwość potrąceń, stłuczek, najechania przez uczestników ruchu drogowego - roboty wykonywane pod lub w pobliżu napowietrznych przewodów linii elektroenergetycznych - otarcia, stłuczenia - niebezpieczeństwo najechania przez koparko-ładowarkę - cięcie szlifarką kątową lub piłą elementów betonowych - cięcie piłą do asfaltu 	<ul style="list-style-type: none"> - wygradzenie oraz oznakowanie robót - instrukcja dla pracowników przed przystąpieniem do robót - wyznaczenie strefy zagrożenia przy pracy koparko-ładowarki - okulary ochronne, rękawice, słuchawki ochronne - nie sytuować stanowisk pracy, składowisk materiałów budowlanych w odległości mniejszej niż 3,00 m od istniejącej elektroenergetycznej linii napowietrznej,
Roboty towarzyszące	<ul style="list-style-type: none"> - roboty prowadzone pod ruchem, możliwość potrąceń, stłuczek, najechania przez uczestników ruchu drogowego 	<ul style="list-style-type: none"> - wygradzenie oraz oznakowanie robót, - instruktaż pracowników przed przystąpieniem do realizacji robót

V. INFORMACJE O WYDZIELENIU I OZNAKOWANIU MIEJSCA PROWADZENIA ROBÓT BUDOWLANYCH, STOSOWNIE DO RODZAJU ZAGROŻENIA

Plac budowy należy odpowiednio zabezpieczyć i oznakować na czas robót.

Nie jest dopuszczalne sytuowanie stanowisk pracy, składowisk wyrobów i materiałów lub maszyn i urządzeń budowlanych bezpośrednio pod napowietrznymi liniami elektroenergetycznymi lub w odległości liczonej w poziomie od skrajnych przewodów,

mniejszej niż:

- 3,0 m – dla linii o napięciu znamionowym nieprzekraczającym 1 KV,
- 5,0 m – dla linii i napięciu znamionowym powyżej 1 KV, lecz nieprzekraczającym 15 KV,
- 10,0 m – dla linii o napięciu znamionowym od 15 KV do 30KV,
- 15,0 m – dla linii o napięciu znamionowym od 30 KV do 110 KV,
- 30,0 m – dla linii o napięciu znamionowym powyżej 110 KV.

Żurawie samojezdne, koparki i inne urządzenia ruchome, które mogą zbliżyć się na niebezpieczną odległość do w/w napowietrznych lub kablowych linii elektroenergetycznych, powinny być wyposażone w sygnalizatory napięcia.

Ponadto roboty należy prowadzić zgodnie z:

- „Instrukcją oznakowania robót prowadzonych w pasie drogowym” Monitor Polski nr 24 poz. 184 z dnia 6.06.1990 r.
- Załącznikiem do ww. „Instrukcji” „Typowe projekty oznakowania i zabezpieczenia robót prowadzonych w pasie drogowych”
- Rozporządzeniem Ministra Komunikacji i Spraw Wewnętrznych z 21.06.1999 r. w sprawie znaków i sygnałów drogowych.
- Prawem o ruchu drogowym
- Rozporządzenie Ministra Transportu i Gospodarki Morskiej z dnia 27. 07. 1999 r. w sprawie szczegółowych warunków zarządzania ruchem na drogach.

VI. WSKAZANIE SPOSOBU PROWADZENIA INSTRUKTAŻU PRACOWNIKÓW PRZED PRZYSTĄPIENIEM DO REALIZACJI ROBÓT SZCZEGÓLNIE NIEBEZPIECZNYCH

Nie wolno dopuścić do pracy pracownika nie posiadającego wymaganych kwalifikacji lub potrzebnych umiejętności do jej wykonania, a także dostatecznej znajomości przepisów oraz zasad bezpieczeństwa i higieny pracy. Pracodawca jest obowiązany zapewnić przeszkolenie pracownika w zakresie bezpieczeństwa i higieny pracy przed dopuszczeniem go do pracy oraz prowadzenie okresowych szkoleń w tym zakresie.

Szkolenie wstępne obejmuje:

- instruktaż ogólny,
- instruktaż stanowiskowy,
- szkolenie podstawowe.

Odbycie przez pracownika instruktażu ogólnego oraz instruktażu podstawowego powinno być potwierdzone przez pracownika na piśmie i odnotowane w jego aktach osobowych. Szkolenie podstawowe powinno być zakończone egzaminem sprawdzającym. Szkolenie okresowe obowiązuje osoby objęte szkoleniem podstawowym. Pracownicy zatrudnieni na stanowiskach robotniczych przechodzą szkolenie okresowe (w formie instruktażu) nie rzadziej niż raz na 3 lata, a na stanowiskach, na których występują duże zagrożenia wypadkowe – nie rzadziej niż raz w roku. Pracownicy, inne osoby kierujące pracownikami (np. mistrzowie,

kierownicy) podlegają szkoleniom nie rzadziej, niż co 6 lat. Szkolenie okresowe powinno być zakończone egzaminem sprawdzającym.

Sprawą niezwykle ważną jest, aby wszystkie rodzaje szkoleń w dziedzinie bezpieczeństwa i higieny pracy dla pracodawców i pracowników budowlanych realizowane były według programów dostosowanych pod względem formy i treści do poszczególnych rodzajów szkoleń, specyfiki zagrożeń i uciążliwości na określonym stanowisku czy grupie stanowisk.

Niezależnie od ukończonych szkoleń zatrudnieni przy budowie w części wykonywania wykopów, szczególnie operatorzy maszyn budowlanych winni zachować szczególną ostrożność przy robotach ziemnych. Może się, bowiem zdarzyć, iż występują niezaznaczone na mapie geodezyjnej, pomimo jej aktualizacji urządzenia. Należy zachować szczególną ostrożność przy wykonywaniu wykopów, wbudowania warstw podbudowy oraz układaniu warstw bitumicznych.

VII. WSKAZANIE ŚRODKÓW TECHNICZNYCH I ORGANIZACYJNYCH, ZAPOBIEGAJĄCYCH NIEBEZPIECZEŃSTWOM WYNIKAJĄCYM Z WYKONYWANIA ROBÓT BUDOWLANYCH W STREFACH SZCZEGÓLNEGO ZAGROŻENIA ZDROWIA LUB W ICH SĄSIEDZTWIE, W TYM ZAPEWNIAJĄCYCH BEZPIECZNĄ I SPRAWNĄ KOMUNIKACJĘ UMOŻLIWIAJĄCĄ SZYBKĄ EWAKUACJĘ NA WYPADEK POŻARU, AWARII I INNYCH ZAGROŻEŃ

- instruktaż pracowników,
- rozmieszczenie urządzeń przeciwpożarowych,
- rozmieszczenie sprzętu ratunkowego (apteczki, itp.)
- rozmieszczenie i oznaczenie granic obszarów wewnętrznych i zewnętrznych stref pracy sprzętu mechanicznego i pomocniczego,
- rozwiązanie układów komunikacyjnych, transportowych na potrzeby budowy oraz ogrodzenie budowy z uwzględnieniem możliwości komunikacji do przyległych działek,
- wykonanie oznakowania robót na czas budowy zgodnie z warunkami technicznymi Dz. U. RP Zał. nr 220.

VIII. Postępowanie w razie wystąpienia zagrożenia:

Roboty ziemne	W przypadku drobnych obrażeń i skaleczeń korzysta się z apteczki znajdującej się na zapleczu budowy. W razie poważniejszych obrażeń wzywane jest pogotowie ratunkowe.
Roboty drogowe	W przypadku drobnych obrażeń i skaleczeń korzysta się z apteczki znajdującej się na zapleczu budowy. W razie poważniejszych obrażeń wzywane jest pogotowie ratunkowe.
Roboty towarzyszące	W przypadku drobnych obrażeń i skaleczeń korzysta się z apteczki znajdującej się na zapleczu budowy. W razie

	poważniejszych obrażeń wzywane jest pogotowie ratunkowe.
--	--

IX. WSKAZANIE MIEJSCA PRZECHOWYWANIA DOKUMENTACJI BUDOWY ORAZ DOKUMENTÓW NIEZBĘDNYCH DO PRAWIDŁOWEJ EKSPLOATACJI MASZYN I INNYCH URZĄDZEŃ TECHNICZNYCH

Wszelka dokumentacja budowy przechowywana będzie u Kierownika Budowy.

PROJEKTANT
mgr inż. Paweł Gońtarczyk
upr. bud. nr MAZ/0024/PSB/20
w spec. Inżynierijnej drogowej

IV. UZGODNIENIA I OPINIE



Uzgadniający projekt:
ENERGA OPERATOR SA
Oddział w Płocku
Rejon Dystrybucji Ciechanów
ul. Mławska 3, 06-400 Ciechanów

Ciechanów, 18 listopada 2020 roku

Zgłaszający projekt do uzgodnienia:
DROTECH Paweł Gontarek
ul. Mikołaja Kopernika 9A/50
09-100 Płońsk

OPINIA UZGODNIENIA BRANŻOWEGO

Nr uzgodnienia: **1212/20**
Zakres
opracowania: **Utwierdzenie terenu na działce nr 94.**
Polozenie
obiekту: **Naruszewo, dz. nr 94, gm. Naruszewo**
WP nr: _____
Projektant: **mgr inż. Paweł Gontarek**

Zakres uzgodnienia: techniczny (zgodność z warunkami przyłączenia, rozwiązaniami technicznymi i standardami przyjętymi do stosowania w ENERGA - OPERATOR SA)

Uzgodniono: **TAK**

Uwaga: 1. Brak.

Uzgodnienie przygotował: **Marcin Pańkowski**

Załączniki:

1. Plan zagospodarowania – 1 egz.
2. Faktura za uzgodnienie – 1 egz.

Kierownik
Dział Dokumentacji Projektowej
Ciechanów
Marcin Pańkowski

Zatwierdził:

WOJEWÓDZTWO MAZOWIECKIE

ul. Jagiellońska 26, 03-719 Warszawa

NIP 1132453940

Odbiorca/Płatnik: Zakład Usług Wodnych dla Potrzeb Rolnictwa w Mławie/ZUW MŁAWA
ul. Nowa 40, 06-500 Mława

Mława dnia 20.11.2020r.



Telefony centrali:

Zaplecze techniczne

ul. Nowa 40
(23) 654 35 77
(23) 654 47 70

Administracja:

ul. Stefana Roweckiego
„Czoła” 4

tel.
(23) 654-35-41
(23) 654-99-94
tel./fax
(23) 654-41-92

Odbiorca/Płatnik:

Zakład Usług Wodnych
dla Potrzeb Rolnictwa
w Mławie/ZUW MŁAWA
ul. Nowa 40, 06-500 Mława

Konto:

Bank PEKAO S.A.
13 1240 5598 1111 0009 5001 9002

e-mail:

zuwmława@zuwmława.pl

www.zuwmława.pl

3256
L. Dz. PP/...../2020/EC

DROTECH Paweł Gontarek
ul. Mikołaja Kopernika 9a/50
09-100 Płońsk

*Dotyczy Inwestycji: Utwardzenie terenu na działce nr 94 w m. Naruszewo
gm. Naruszewo – uzgodnienie kolizji z siecią wodociągową.*

Zakład Usług Wodnych dla Potrzeb Rolnictwa w Mławie uzgadnia
przedstawiony Projekt budowlany dla w/w inwestycji **z następującą
uwagą:**

- Skrzynki zasuw wodociągowych i nawiertek na przyłączach
wodociągowych wynieść do rzędnej projektowanej drogi.

Wszelkie koszty ponosi Inwestor.

DYREKTOR
mgr inż. Jan Stępa

Sprawę prowadzi:
Ewa Chomka tel: 23654-35-41 wew. 35
Dział Przygotowania Produkcji



ul. Mikołaja Kopernika 9A/50, 09-100 Płońsk
tel. 500 270 842, drotechpg@drotechpg.pl

- | | | |
|------------------------------------|-------------|-----------------|
| 1. Plan orientacyjny | – rys. nr 1 | – skala 1:10000 |
| 2. Projekt zagospodarowania terenu | – rys. nr 2 | – skala 1:1000 |
| 3. Przekroje konstrukcyjne | – rys. nr 3 | – skala 1:50 |

V. CZĘŚĆ RYSUNKOWA

PLAN ORIENTACYJNY SKALA 1:10000

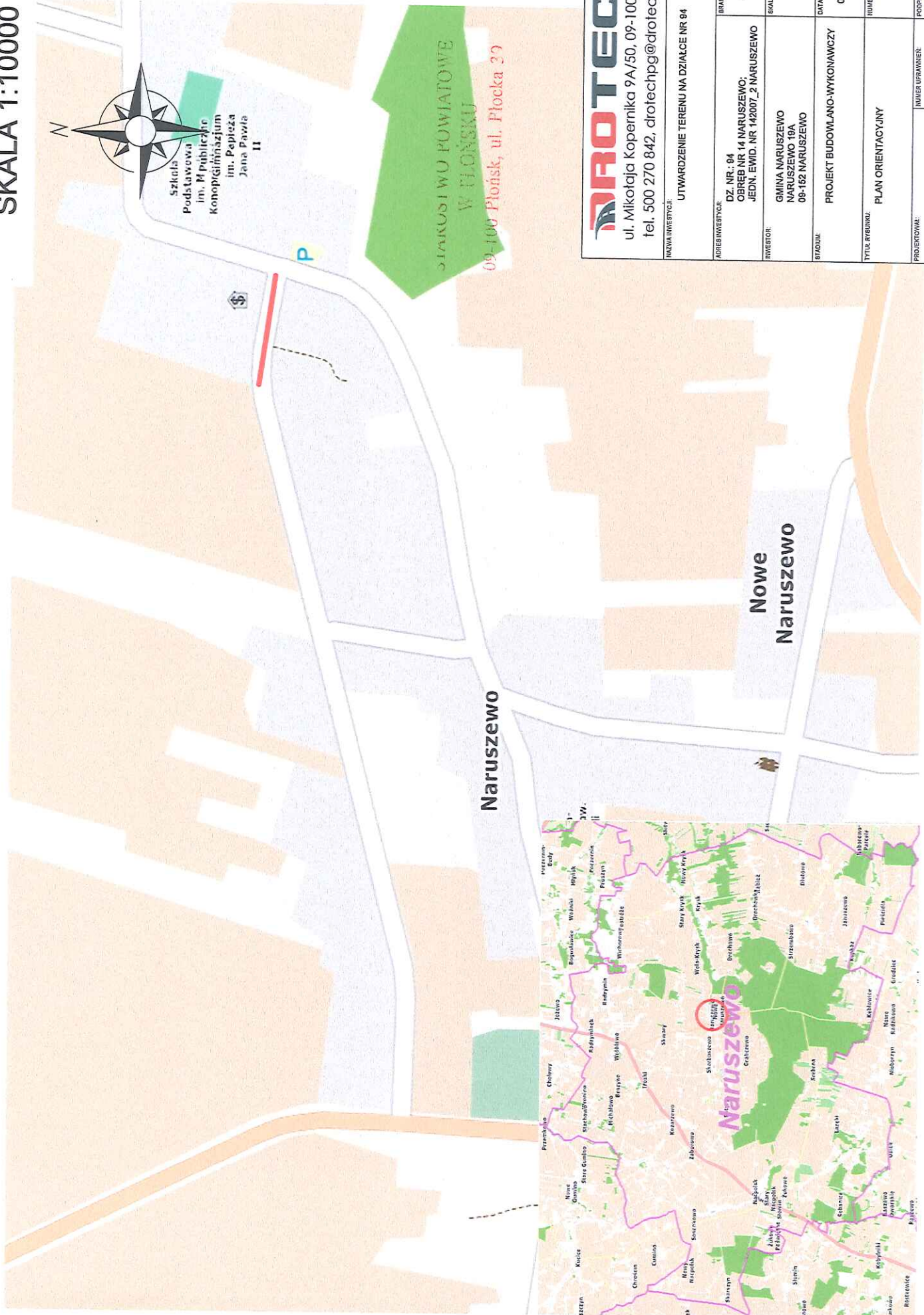

DROTECH
ul. Mikołaja Kopernika 9A/50, 09-100 Płońsk
tel. 500 270 842, drotechpg@drotechpg.pl

NAZWA INWESTYCJI: UTWARDZENIE TERENU NA DZIAŁCE NR 94	
ADRES INWESTYCJI: DZ. NR: 94 OBREB NR 14 NARUSZEWO; JEDN. EWID. NR 142007_2 NARUSZEWO	BRANŻA: DROGOWA
INWESTOR: GMINA NARUSZEWO NARUSZEWO 16A 09-162 NARUSZEWO	SKALA: 1:10000
STADIUM: PROJEKT BUDOWLANO-WYKONAWCZY	DATA OPRACOWANIA: 05.12.2020 r.
TYTUŁ RYSUNKU: PLAN ORIENTACYJNY	
NUMER RYSUNKU: 1	
PROJEKTOWAŁ: MGR INŻ. PAWEŁ GONTAREK	NUMER UPRAWNIEN: MAZ/0024/PBD/20
PODSIS:	

PRZEKROJE KONSTRUKCYJNE SKALA 1:100 / 1:50

PRZEKRÓJ KONSTRUKCYJNY A-A

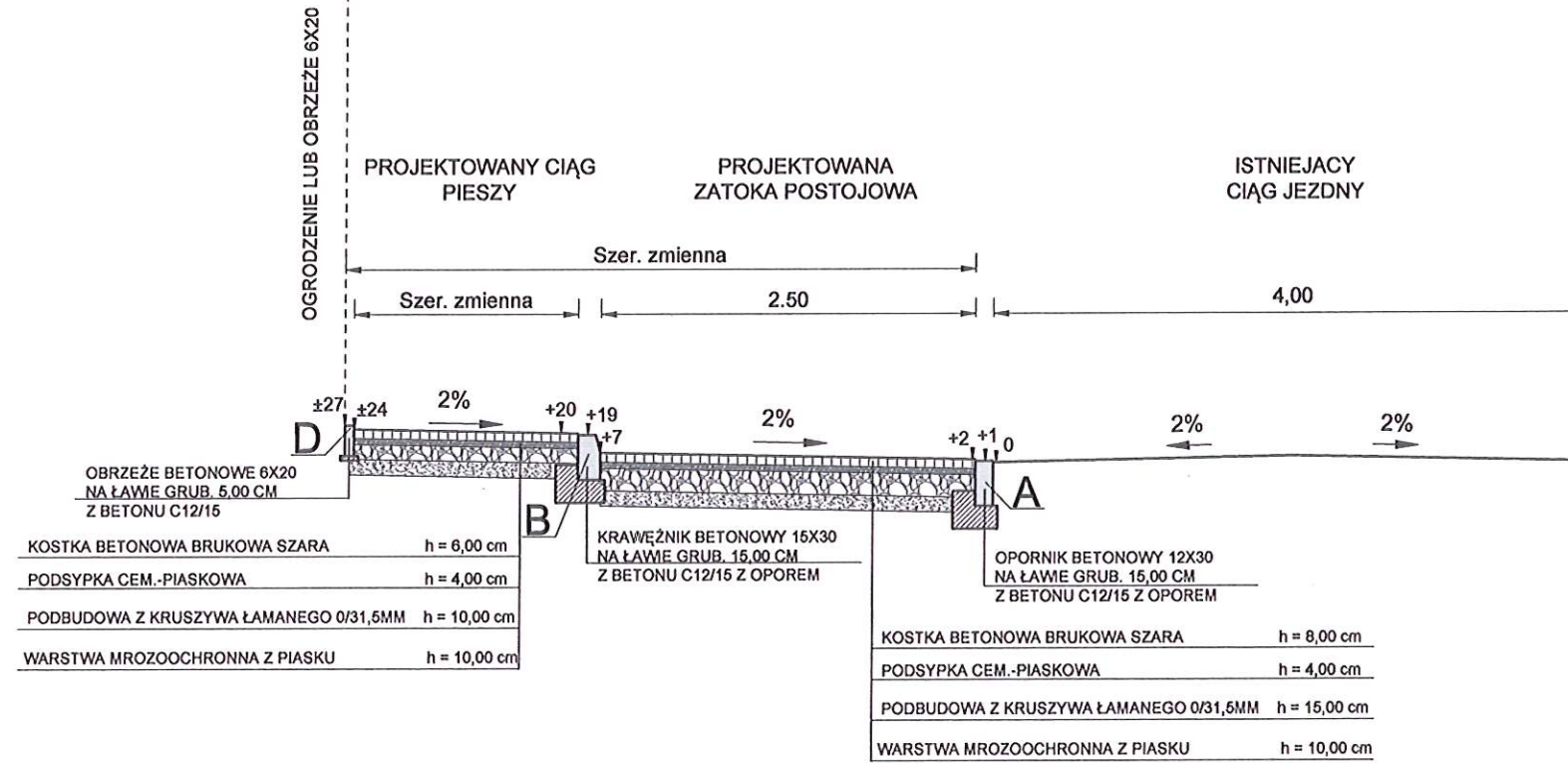

PRZEKRÓJ KONSTRUKCYJNY B-B

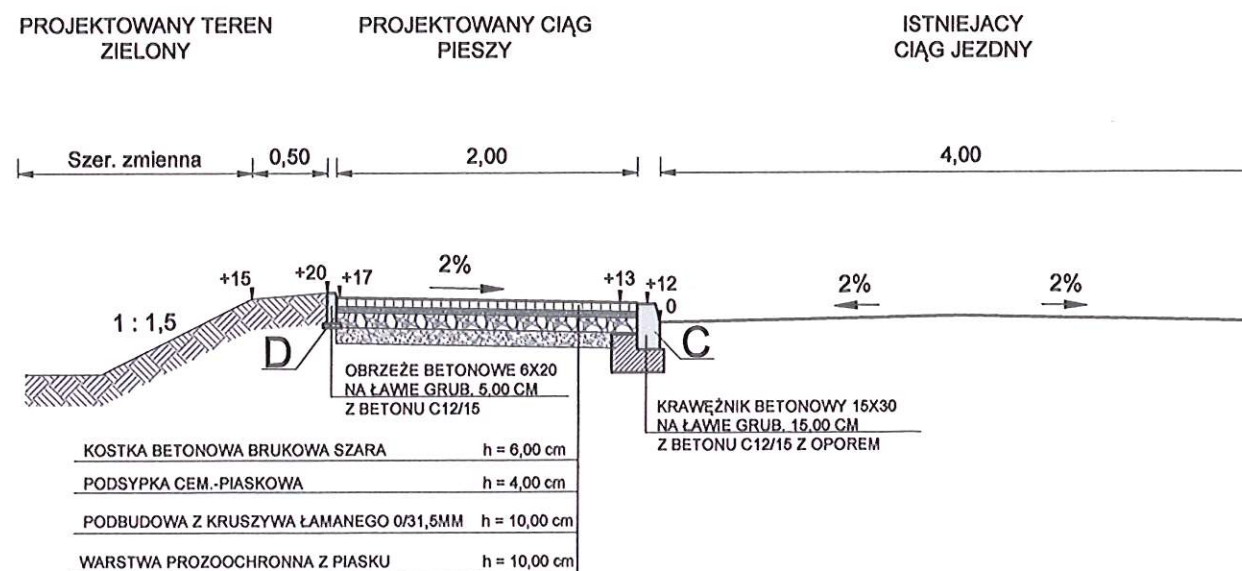

SZCZEGÓŁ A
OPORNIK BETONOWY 12X30
NA ŁAWIE GRUB. 15,00 CM
Z BETONU C12/15 Z OPOREM

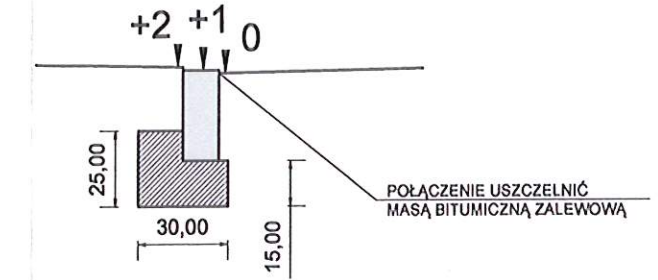

SZCZEGÓŁ B
KRAWĘŻNIK BETONOWY 15X30
NA ŁAWIE GRUB. 15,00 CM
Z BETONU C12/15 Z OPOREM

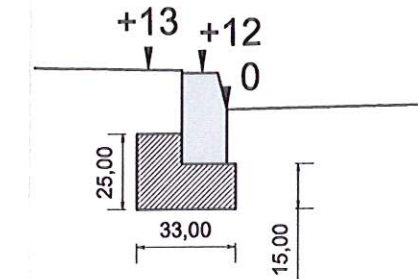

SZCZEGÓŁ C
KRAWĘŻNIK BETONOWY 15X30
NA ŁAWIE GRUB. 15,00 CM
Z BETONU C12/15 Z OPOREM

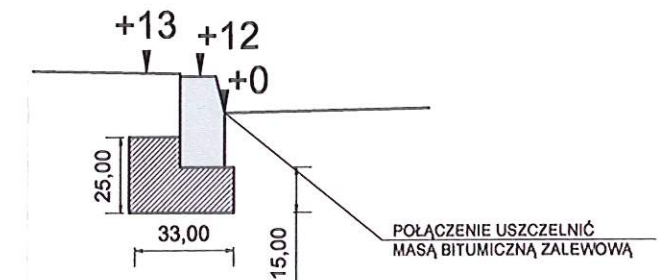

SZCZEGÓŁ C
KRAWĘŻNIK BETONOWY 15X30
NA ŁAWIE GRUB. 15,00 CM
Z BETONU C12/15 Z OPOREM

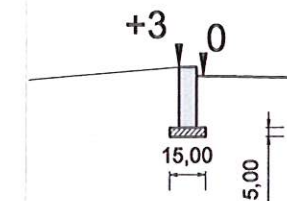

STAROSTWO POWIATOWE
W PŁOŃSKU
09-100 Płońsk, ul. Płocka 37

DROTECH

ul. Mikołaja Kopernika 9A/50, 09-100 Płońsk
tel. 500 270 842, drotechpg@drotechpg.pl

NAZWA INWESTYCJI: PRZEBUDOWA DROGI GMINNEJ WEWNĘTRZNEJ W MIEJSCOWOŚCI NARUSZEWO		
ADRES INWESTYCJI: DZ. NR.: 94 OBRĘB NR 14 NARUSZEWO; JEDN. EWID. NR 142007_2 NARUSZEWO	BRANŻA: DROGOWA	
INWESTOR: GMINA NARUSZEWO NARUSZEWO 19A 09-152 NARUSZEWO	SKALA: 1:100 / 1:50	
STADIUM: PROJEKT BUDOWLANO-WYKONAWCZY	DATA OPRACOWANIA: 05.12.2020 r.	
TYTUŁ RYSUNKU: PRZEKROJE KONSTRUKCYJNE	NUMER RYSUNKU: 3	
PROJEKTOWAŁ: MGR INŻ. PAWEŁ GONTAREK	NUMER UPRAWNIENI: MAZ/0024/PBD/20	PODPIS: <i>Gontarek</i>

STAROSTWO POWIATOWE
W PŁOŃSKU
09-100 Płońsk, ul. Płocka 39

ZAŁĄCZNIK DO ZGŁOSZENIA
ROBÓT BUDOWLANYCH
nr AB.6743. 152J
z dnia 08.02.2021 r.

DROTECH
ul. Mikołaja Kopernika 9A/50, 09-100 Płońsk
tel. 500 270 842, drotechpg@drotechpg.pl

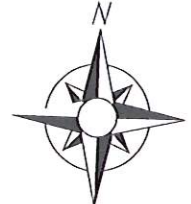

LEGENDA:

- Kostka grafit 8 cm - 94,00 m²
- Kostka szara 6 cm - 182,00 m²
- Tereny zielone - 75,00 m²
- Krawężnik wystający 15x30
- Krawężnik wtopiony 15x30
- Opornik wtopiony 12x30
- Obrzeże 6x20
- Granica opracowania
- Działki objęte opracowaniem

MAPA DO CELÓW PROJEKTOWYCH

MAPA ZASADNICZA
OBJĘT: NARUSZEWO dz. nr 94
Obręb: 0014 Naruszewo
Jedn. ewid.: 142007_2 Naruszewo
Skala: 1:500
Sektora: 7.180.15.13.4.4
7.180.15.18.2.2
Ukt. współrzędnych: 2000 strefa 7
Ukt. wysokości: "Kronsztadt 86"
GG.6640.362.2020

UWAGA: Poza wykazanymi na niniejszej mapie urządzeniami podziemnymi nie wyklucza się istnienia w terenie urządzeń podziemnych dla których brak był informacji branżowych i nie zostały odnaleziona w czasie inwenturyzacji geodezyjnej.
Mapa została sporządzona bez ustalania obciążeń służebnościami gruntowymi.
Granice wg ewidencji gruntów.
Błąd położenia punktów granicznych w zakresie opracowania wynosi:
- 0,31-0,60m dla dz. nr 106/2, 107, 130/8 opankty na granicy pomiędzy dz. nr 109 i 110;
- 0,00-0,10m dla pozostałych działek;
Br-RiVb

NAZWA INWESTYCJI: PRZEBUDOWA DROGI GMINNEJ WEWNĘTRZNEJ W MIEJSCOWOŚCI NARUSZEWO	
ADRES INWESTYCJI: DZ. NR.: 94 OBRĘB NR 14 NARUSZEWO; JEDN. EWID. NR 142007_2 NARUSZEWO	BRANŻA: DROGOWA
INWESTOR: GMINA NARUSZEWO NARUSZEWO 19A 09-152 NARUSZEWO	SKALA: 1:500
STADIUM: PROJEKT BUDOWLANO-WYKONAWCZY	DATA OPRACOWANIA: 05.12.2020 R.
TYTUŁ RYSUNKU: PROJEKT ZAGOSPODAROWANIA TERENU	NUMER RYSUNKU: 2
PROJEKTOWAŁ: MGR INŻ. PAWEŁ GONTAREK	PODPIS:
NUMER UPRAWNIENIA: MAZ/0024/PBD/20	